



# แผนพัฒนาท้องถิ่น

(พ.ศ. ๒๕๖๖ - ๒๕๗๐)

ทบทวน ครั้งที่ ๑ / ๒๕๖๙

ขององค์การบริหารส่วนตำบลบ่อทอง



องค์การบริหารส่วนตำบลบ่อทอง  
อำเภอบ่อทอง จังหวัดชลบุรี



ประกาศองค์การบริหารส่วนตำบลบ่อทอง

เรื่อง การประกาศใช้แผนพัฒนาท้องถิ่น (พ.ศ. ๒๕๖๖ - ๒๕๗๐) ทบพวน ครั้งที่ ๑/๒๕๖๙

\*\*\*\*\*

ด้วยองค์การบริหารส่วนตำบลบ่อทอง ได้จัดทำแผนพัฒนาท้องถิ่น (พ.ศ. ๒๕๖๖ - ๒๕๗๐) ทบพวน ครั้งที่ ๑/๒๕๖๙ เพื่อใช้เป็นกรอบในการจัดทำงบประมาณรายจ่ายประจำปี งบประมาณรายจ่ายเพิ่มเติม งบประมาณจากเงินสะสม โดยได้รับความเห็นชอบจากสภาองค์การบริหารส่วนตำบลบ่อทอง ในการประชุมสภาองค์การบริหารส่วนตำบลบ่อทอง สมัยสามัญ สมัยที่สอง ประจำปี พ.ศ. ๒๕๖๙ เมื่อวันที่ ๑ เมษายน ๒๕๖๙

อาศัยอำนาจตามระเบียบกระทรวงมหาดไทย ว่าด้วยการจัดทำแผนพัฒนาขององค์กรปกครองส่วนท้องถิ่น พ.ศ. ๒๕๔๘ และที่แก้ไขเพิ่มเติมถึง (ฉบับที่ ๓) พ.ศ. ๒๕๖๑ ข้อ ๑๗ (๔) จึงประกาศใช้แผนพัฒนาท้องถิ่น (พ.ศ. ๒๕๖๖ - ๒๕๗๐) ทบพวน ครั้งที่ ๑/๒๕๖๙ ตั้งแต่บัดนี้ เป็นต้นไป

จึงประกาศให้ทราบโดยทั่วกัน

ประกาศ ณ วันที่ ๑ เมษายน พ.ศ. ๒๕๖๙

(นายศักดิ์ดา รัญญาवास)

นายกองค์การบริหารส่วนตำบลบ่อทอง

แผนพัฒนาท้องถิ่น (พ.ศ. ๒๕๖๖ - ๒๕๗๐)

ทบทวน ครั้งที่ ๑/๒๕๖๙

ขององค์การบริหารส่วนตำบลบ่อทอง



องค์การบริหารส่วนตำบลบ่อทอง

อำเภอบ่อทอง จังหวัดชลบุรี

## คำนำ

พระราชบัญญัติกำหนดแผนและขั้นตอนการกระจายอำนาจให้แก่องค์กรปกครองส่วนท้องถิ่น พ.ศ. ๒๕๔๒ มาตรา ๑๖ และมาตรา ๑๗ บัญญัติให้องค์การบริหารส่วนตำบลมีอำนาจหน้าที่ในการจัดทำแผนพัฒนาท้องถิ่นของตนเอง และยังมีอำนาจหน้าที่ในการประสานการจัดทำแผนพัฒนาจังหวัด ซึ่งแผนพัฒนาองค์การบริหารส่วนตำบลจะต้องสอดคล้องกับแผนพัฒนาในระดับต่างๆ ได้แก่ แผนยุทธศาสตร์ชาติ ๒๐ ปี แผนพัฒนาเศรษฐกิจและสังคมแห่งชาติ แผนพัฒนาจังหวัดและอำเภอ ซึ่งในการกำหนดยุทธศาสตร์แผนพัฒนาระดับจังหวัดและอำเภอนั้น ทั้งองค์กรปกครองส่วนท้องถิ่น และประชาคมจะมีส่วนเกี่ยวข้องอยู่ด้วย ตลอดจนการสะท้อนถึงปัญหาความต้องการของประชาคมหมู่บ้าน พร้อมทั้งประสานงานกับหน่วยงานราชการต่างๆ ภายในจังหวัดและอำเภอ เพื่อเข้าร่วมในการปรับปรุงแบบแผนยุทธศาสตร์การพัฒนา แผนพัฒนาท้องถิ่น หมายความว่าแผนพัฒนาท้องถิ่นขององค์กรปกครองส่วนท้องถิ่นที่กำหนดวิสัยทัศน์ ประเด็นยุทธศาสตร์ เป้าประสงค์ ตัวชี้วัด ค่าเป้าหมาย และกลยุทธ์ โดยสอดคล้องกับแผนพัฒนาจังหวัด ยุทธศาสตร์การพัฒนาขององค์กรปกครองส่วนท้องถิ่นในเขตจังหวัดแผนพัฒนาอำเภอ แผนพัฒนาตำบล แผนพัฒนาหมู่บ้านหรือแผนชุมชน อันมีลักษณะเป็นการกำหนดรายละเอียดแผนงานโครงการพัฒนาที่จัดทำขึ้นสำหรับปีงบประมาณแต่ละปี ซึ่งมีความต่อเนื่องและเป็นแผนก้าวหน้าและให้หมายความรวมถึงการเพิ่มเติมหรือเปลี่ยนแปลงแผนพัฒนาท้องถิ่น

เพื่อให้การดำเนินการเป็นไปตามกฎหมายและระเบียบที่เกี่ยวข้อง องค์การบริหารส่วนตำบลบ่อทอง จึงได้จัดทำแผนพัฒนาท้องถิ่น (พ.ศ. ๒๕๖๖ - ๒๕๗๐) ทบพวน ครั้งที่ ๑/๒๕๖๙ เพื่อใช้เป็นเครื่องมือในการจัดทำงบประมาณรายจ่ายประจำปี งบประมาณรายจ่ายเพิ่มเติม งบประมาณจากเงินสะสม พร้อมทั้งจะนำไปสู่การปฏิบัติให้เกิดประสิทธิภาพและประสิทธิผล ตามนโยบายของคณะผู้บริหาร ที่มุ่งหวังจะทำให้เกิดการพัฒนาท้องถิ่น

องค์การบริหารส่วนตำบลบ่อทอง หวังเป็นอย่างยิ่งว่าแผนพัฒนาท้องถิ่น (พ.ศ. ๒๕๖๖ - ๒๕๗๐) ทบพวน ครั้งที่ ๑/๒๕๖๙ ขององค์การบริหารส่วนตำบลบ่อทอง ฉบับนี้จะเป็นแนวทางในการพัฒนาท้องถิ่นและตอบสนองความต้องการของประชาชนอย่างแท้จริง ต่อไป

งานนโยบายและแผน  
สำนักปลัดองค์การบริหารส่วนตำบล  
องค์การบริหารส่วนตำบลบ่อทอง

# สารบัญ

เรื่อง	หน้า
<b>ส่วนที่ ๑ สภาพทั่วไปและข้อมูลพื้นฐาน</b>	
- ด้านกายภาพ	๑
- ด้านการเมืองการปกครอง	๓
- ประชากร	๔
- สภาพสังคม	๔
- ระบบบริการพื้นฐาน	๕
- ระบบเศรษฐกิจ	๕
- ศาสนา ประเพณี วัฒนธรรม	๕
- ทรัพยากรธรรมชาติ	๖
<b>ส่วนที่ ๒ ยุทธศาสตร์องค์กรปกครองส่วนท้องถิ่น</b>	
- ความสัมพันธ์ระหว่างแผนพัฒนาระดับมหภาค	๗
- ยุทธศาสตร์ขององค์กรปกครองส่วนท้องถิ่น	๔๔ - ๔๗
- การวิเคราะห์เพื่อพัฒนาท้องถิ่น	๔๘ - ๕๐
<b>ส่วนที่ ๓ การนำแผนพัฒนาท้องถิ่นไปสู่การปฏิบัติ</b>	
- ยุทธศาสตร์การพัฒนาท้องถิ่นและยุทธศาสตร์ระดับมหภาคเพื่อนำไปสู่การปฏิบัติ	๕๖ - ๕๘
- บัญชีสรุปโครงการพัฒนา	๕๙
- บัญชีโครงการพัฒนา	๖๐ - ๑๔๔
- บัญชีครุภัณฑ์	๑๔๕ - ๑๔๖

## ส่วนที่ ๑

# สภาพทั่วไปและข้อมูลพื้นฐานขององค์การบริหารส่วนตำบลบ่อทอง

### ๑. ด้านกายภาพ

ตำบลบ่อทองเดิมเป็นตำบลหนึ่งของอำเภอนนทบุรี จังหวัดนนทบุรี ตามตำนานเชื่อว่าเป็นเมืองเก่าแก่ของเจ้าผู้ครองนคร ชื่อ “พญาเร่” ซึ่งมีอายุราว ๑,๓๐๐ ปี และประมาณปี พ.ศ. ๒๔๖๐ มีการขุดค้นพบแร่ทองคำครั้งแรกโดยชาวกุหล่า ซึ่งอพยพเข้ามาตั้งถิ่นฐานที่อยู่อาศัยบริเวณที่ค้นพบแร่ทองคำ และตั้งชื่อว่าบ้านบ่อทอง ตั้งแต่นั้นมาจนถึงปัจจุบัน ตำบลบ่อทองตั้งอยู่ในเขตการปกครองของอำเภอบ่อทอง แบ่งเขตการปกครองเป็น ๙ หมู่บ้าน

### ตราสัญลักษณ์



### วิสัยทัศน์การพัฒนาขององค์การบริหารส่วนตำบลบ่อทอง

“บ่อทองน่าอยู่ เชิดชูเกษตรกรรม โครงสร้างพื้นฐานเลิศล้ำ นำการศึกษาและคุณภาพชีวิตที่ดี”

องค์การบริหารส่วนตำบลบ่อทอง ประกาศจัดตั้งตามประกาศของกระทรวงมหาดไทยยกฐานะจากสภาตำบลเป็นองค์การบริหารส่วนตำบล เมื่อปี พ.ศ. ๒๕๓๘ โดยมีฐานะเป็น อบต. ชั้น ๔ และต่อมาในปี พ.ศ. ๒๕๔๕ ปรับเป็น อบต.ขนาดเล็ก ตามประกาศกำหนดขนาดองค์การบริหารส่วนตำบล ลงวันที่ ๒๑ สิงหาคม ๒๕๔๕ ที่ได้กำหนดให้ อบต.ที่เป็นชั้น ๔ และชั้น ๕ ปรับเป็นขนาดเล็ก และได้ปรับเป็นอบต. ขนาดกลาง ตามประกาศองค์การบริหารส่วนตำบลบ่อทอง จากขนาดเล็กเป็นขนาดกลาง ตั้งแต่วันที่ ๒๖ มีนาคม ๒๕๕๑

ขนาดที่ตั้งและอาณาเขต

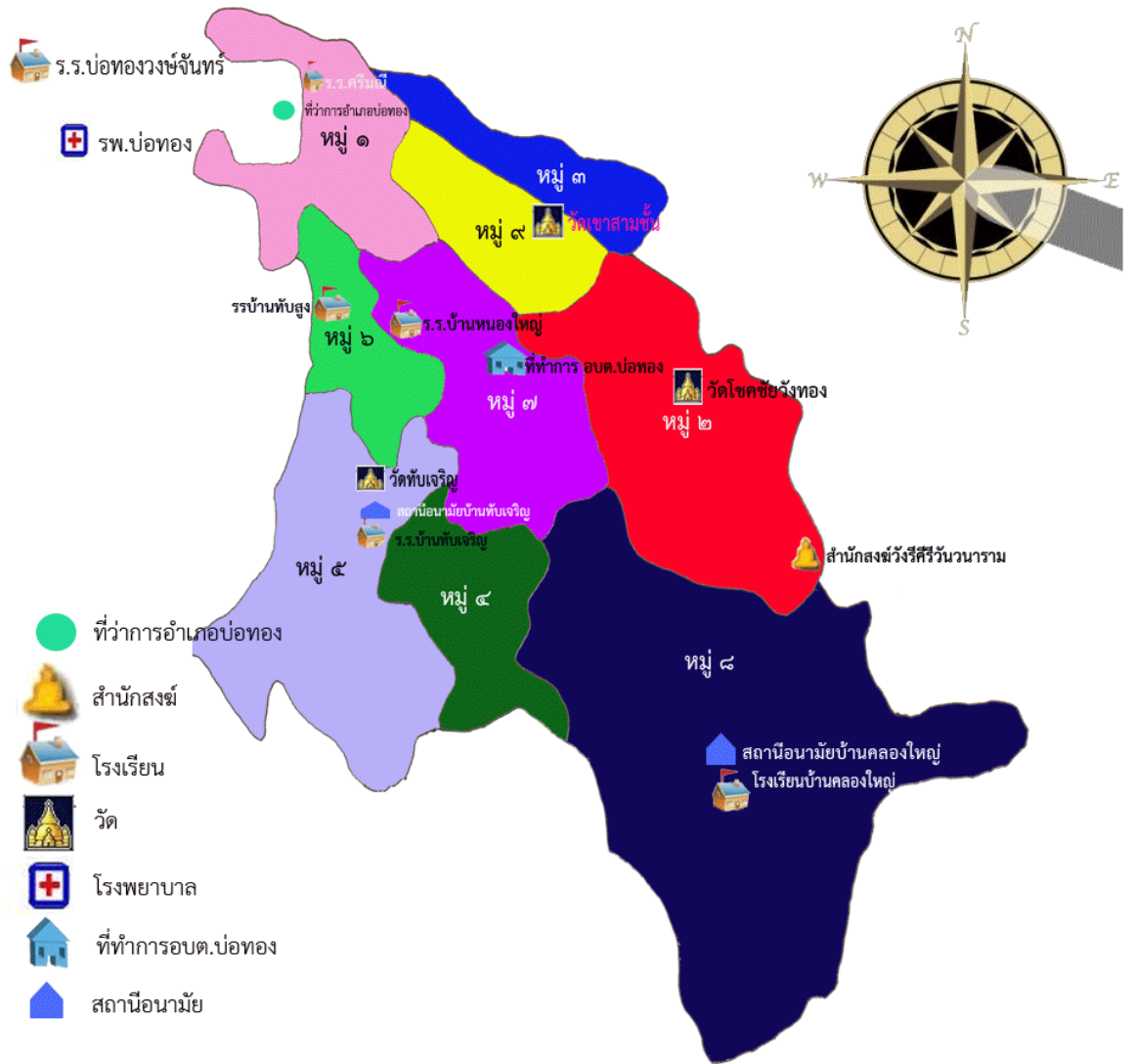

ที่ตั้ง

ที่ทำการองค์การบริหารส่วนตำบลบ่อทอง ตั้งอยู่เลขที่ ๒๗๐ หมู่ที่ ๗ ตำบลบ่อทอง อำเภอบ่อทอง จังหวัดชลบุรี เบอร์โทรศัพท์ ๐๓๘-๒๖๓๐๔๒-๔ เว็บไซต์ [www.botong.go.th](http://www.botong.go.th)

เนื้อที่

ตำบลบ่อทอง มีพื้นที่ทั้งหมดประมาณ ๒๓๑ ตารางกิโลเมตร โดยคิดเป็นไร่ จำนวน ๑๔๔,๓๗๕ ไร่ มีพื้นที่การเกษตรประมาณ ๑๐๙,๓๔๙ ไร่ อยู่ห่างจากที่ว่าการอำเภอบ่อทองเป็นระยะทาง ๗ กิโลเมตร ห่างจากศาลากลางจังหวัดชลบุรี ๗๐ กิโลเมตร โดยมีอาณาเขตติดต่อกับตำบลต่างๆ ดังนี้

## อาณาเขต

ทิศเหนือ	ติดต่อกับ	ตำบลเกษตรสุวรรณ
ทิศใต้	ติดต่อกับ	ตำบลธาตุทอง และตำบลคลองพลู อำเภอหนองใหญ่
ทิศตะวันออก	ติดต่อกับ	ตำบลพลวงทอง ตำบลเขาน้อย กิ่งอำเภอเขาชะเมา จังหวัดระยอง
ทิศตะวันตก	ติดต่อกับ	ตำบลธาตุทอง และตำบลเกษตรสุวรรณ

### ลักษณะภูมิประเทศ

เป็นที่ราบสูง และเนินเขาสูงต่ำสลับกัน พื้นที่ป่าไม้สมบูรณ์ เหมาะแก่การเกษตรกรรม และปลูกพืชหมุนเวียน ปลูกพืชไร่ต่างๆ และการเลี้ยงสัตว์

### ลักษณะภูมิอากาศ

มีภูมิอากาศร้อน อุณหภูมิประมาณ ๓๒ องศาเซลเซียส โดยเฉลี่ยฤดูหนาวอากาศหนาวเล็กน้อยและเป็นฤดูหนาวช่วงสั้นๆ มีฝนตกชุกในเดือนมิถุนายน – ตุลาคม และจะมีสภาพภูมิอากาศแห้งแล้งในช่วงเดือนมีนาคม – พฤษภาคม และเป็นตำบลที่มีพื้นที่มากเป็นอันดับหนึ่งของอำเภอป่องทอง

## ๒.ด้านการเมืองการปกครอง

### ๒.๑ เขตการปกครอง

ตำบลป่องทอง ประกอบด้วยจำนวนหมู่บ้าน ๙ หมู่บ้าน อยู่ในเขตองค์การบริหารส่วนตำบลป่องทอง ได้แก่

หมู่ที่ ๑ บ้านอมพนม	จำนวน ๗๕๑ ครัวเรือน
หมู่ที่ ๒ บ้านวังรี	จำนวน ๔๕๐ ครัวเรือน
หมู่ที่ ๓ บ้านเขาสามชั้น	จำนวน ๑๗๐ ครัวเรือน
หมู่ที่ ๔ บ้านหนองจระเข้	จำนวน ๒๕๐ ครัวเรือน
หมู่ที่ ๕ บ้านทับเจริญ	จำนวน ๓๗๓ ครัวเรือน
หมู่ที่ ๖ บ้านทับสูง	จำนวน ๒๕๑ ครัวเรือน
หมู่ที่ ๗ บ้านหนองใหญ่	จำนวน ๔๓๓ ครัวเรือน
หมู่ที่ ๘ บ้านคลองใหญ่	จำนวน ๔๘๔ ครัวเรือน
หมู่ที่ ๙ บ้านทับเจ๊ก	จำนวน ๒๒๗ ครัวเรือน

### ๓.จำนวนประชากร

ตำบลบ่อทอง แบ่งเขตการปกครองออกเป็น ๙ หมู่บ้านมีประชากรรวมทั้งสิ้น ๙,๖๑๘ คนแยกเป็นชาย ๔,๘๔๕ คน หญิง ๔,๗๗๓ คน มีจำนวนครัวเรือนทั้งสิ้น ๓,๓๘๙ ครัวเรือน

หมู่ที่	ชื่อหมู่บ้าน	ชาย (คน)	หญิง (คน)	รวม (คน)	จำนวน/ ครัวเรือน	ชื่อผู้นำหมู่บ้าน
๑	บ้านอมพนม	๘๑๕	๘๓๓	๑,๖๔๘		นายปรีชา พันสนิท
๒	บ้านวังรี	๕๔๓	๕๒๕	๑,๐๖๘		นายธรรมรงค์ ธาราสันติสุข
๓	บ้านเขาสามชั้น	๒๗๓	๒๖๓	๕๓๖		นายสมเกียรติ แก้วอินทร์
๔	บ้านหนองจรเข้	๔๙๖	๕๑๐	๑,๐๐๖		นางวัลภา ธัญญาวาส
๕	บ้านทับเจริญ	๖๒๙	๖๕๖	๑,๒๘๕		นายศักดิ์ดา เจตนจันทร์
๖	บ้านทับสูง	๔๔๗	๔๖๐	๙๐๗		นายศักดิ์ชัย จิตรมั่น
๗	บ้านหนองใหญ่	๗๐๐	๗๔๙	๑,๔๔๙		นายไพรัช บุญทวีสูงส่ง
๘	บ้านคลองใหญ่	๕๓๗	๔๐๙	๙๔๖		นางอัญชลี โชคชัยชำนาญกิจ
๙	บ้านทับเจ๊ก	๓๕๒	๓๓๓	๖๘๕		นางกานต์รวี รักษาสุข
รวม		๔,๘๔๕	๔,๗๗๓	๙,๖๑๘		

(ข้อมูล ณ วันที่ ๑๔ มกราคม ๒๕๖๙ ที่มา : สำนักงานทะเบียนราษฎรอำเภอบ่อทอง)

### ๔.สภาพทางสังคม

ศูนย์พัฒนาเด็กเล็กที่อยู่ในความดูแลของ อบต.บ่อทอง จำนวน ๓ แห่ง

ที่	ชื่อ ศพด.	จำนวนเด็กนักเรียน (คน)	จำนวนครูผู้ดูแลเด็ก (คน)	จำนวนผู้ช่วยครู ผู้ดูแลเด็ก (คน)
๑	ศพด.บ้านหนองใหญ่	๑๘	-	๓
๒	ศพด.บ้านทับร้าง	๑๘	๑	๓
๓	ศพด.บ้านคลองใหญ่	๑๕	-	๓

( ข้อมูล ณ เดือน เมษายน ๒๕๖๘ ที่มา : กองการศึกษา ศาสนาและวัฒนธรรมอบต.บ่อทอง )

## ด้านสาธารณสุข

มีโรงพยาบาลส่งเสริมสุขภาพตำบลจำนวน ๓ แห่ง ดังนี้

1. รพ.สต.บ้านทับเจริญ ตั้งอยู่ที่ หมู่ที่ ๕ บ้านทับร้าง ต.บ่อทอง อ.บ่อทอง จ.ชลบุรี
2. รพ.สต.บ้านคลองใหญ่ ตั้งอยู่ที่ หมู่ที่ ๘ บ้านคลองใหญ่ ต.บ่อทอง อ.บ่อทอง จ.ชลบุรี
3. รพ.สต.บ้านคลองตาเพชร ตั้งอยู่ที่ หมู่ที่ ๒ บ้านคลองตาเพชร ต.บ่อทอง อ.บ่อทอง จ.ชลบุรี

มีกองทุนหลักประกันสุขภาพจำนวน ๑ แห่ง คือ

- กองทุนหลักประกันสุขภาพตำบลบ่อทอง

- มี อสม. จำนวน ๑๐๑ คน

- มี อพส. จำนวน ๓๒ คน

### ๕.ระบบบริการพื้นฐาน

#### การคมนาคม

- ถนนลาดยาง จำนวน ๒๖ สาย

- ถนนคอนกรีต จำนวน ๓๒ สาย

- ถนนลูกรัง จำนวน ๕๕ สาย

#### การโทรคมนาคม

- หอกระจายข่าว ๙ แห่ง

#### การไฟฟ้า

- มีไฟฟ้าใช้ทุกหมู่บ้าน ประชากรที่ใช้ไฟฟ้า จำนวน ๒,๘๑๔ ครัวเรือน

### ๖.ระบบเศรษฐกิจ

ประชาชนส่วนใหญ่ในตำบลบ่อทอง ประกอบอาชีพเกษตรกรรมเป็นหลัก ได้แก่ การทำสวนยางพารา ไร่ อ้อย ไร่มันสำปะหลัง ไร่สับปะรด เลี้ยงสัตว์ ค้าขาย และอาชีพอื่นๆ

### ๗. ศาสนา ประเพณี วัฒนธรรม

#### สถาบันและองค์กรทางศาสนา

มีวัด จำนวน ๕ แห่ง ดังนี้

๑. วัดวังรี ตั้งอยู่ หมู่ที่ ๒ บ้านวังรี ต.บ่อทอง อ.บ่อทอง จ.ชลบุรี
๒. วัดทับร้าง ตั้งอยู่ หมู่ที่ ๕ บ้านทับร้าง ต.บ่อทอง อ.บ่อทอง จ.ชลบุรี
๓. วัดเขาสามชั้น ตั้งอยู่ หมู่ที่ ๓ บ้านเขาสามชั้น ต.บ่อทอง อ.บ่อทอง จ.ชลบุรี
๔. วัดบุญญาวาส ตั้งอยู่ หมู่ที่ ๘ บ้านคลองใหญ่ ต.บ่อทอง อ.บ่อทอง จ.ชลบุรี
๕. วัดเขาโชคชัยวังทอง ตั้งอยู่ หมู่ที่ ๒ บ้านวังรี ต.บ่อทอง อ.บ่อทอง จ.ชลบุรี

**มีสำนักสงฆ์ จำนวน ๔ แห่งดังนี้**

- |                            |                                                            |
|----------------------------|------------------------------------------------------------|
| ๑. สำนักสงฆ์อาศรมแห่งธรรม  | ตั้งอยู่ หมู่ที่ ๑ บ้านอมพนมต.บ่อทอง อ.บ่อทอง จ.ชลบุรี     |
| ๒. สำนักสงฆ์ป่าเจริญพร     | ตั้งอยู่ หมู่ที่ ๒ บ้านวังรีต.บ่อทอง อ.บ่อทอง จ.ชลบุรี     |
| ๓. สำนักสงฆ์น้ำซับ         | ตั้งอยู่ หมู่ที่ ๗ บ้านหนองใหญ่ ต.บ่อทอง อ.บ่อทอง จ.ชลบุรี |
| ๔. สำนักปฏิบัติธรรมมโนธรรม | ตั้งอยู่ หมู่ที่ ๗ บ้านหนองใหญ่ ต.บ่อทอง อ.บ่อทอง จ.ชลบุรี |

**มีศาลเจ้า จำนวน ๒ แห่งดังนี้**

- ๑.ศาลเจ้าแม่กวนอิม
- ๒.ศาลเจ้าลิ้มไผ่ซือกง

**๘. ทรัพยากรธรรมชาติ**

**แหล่งน้ำธรรมชาติ**

- คลองส่งน้ำ จำนวน ๘ แห่ง
- บึง จำนวน ๑ แห่ง

**แหล่งน้ำที่สร้างขึ้นเอง**

- ฝาย จำนวน ๓๐ แห่ง
- สระน้ำ จำนวน ๕๒ แห่ง
- บ่อน้ำบาดาล จำนวน ๔๘ แห่ง
- ประปาหมู่บ้าน จำนวน ๘ แห่ง
- บ่อน้ำตื้น จำนวน ๘๕ แห่ง

## ส่วนที่ ๒

### ยุทธศาสตร์องค์กรปกครองส่วนท้องถิ่น

องค์การบริหารส่วนตำบลบ่อทอง ได้จัดทำแผนพัฒนาท้องถิ่น (พ.ศ. ๒๕๖๖ - ๒๕๗๐) ทบทวน ครั้งที่ ๑/๒๕๖๙ โดยยึดหลักและแนวทางการพัฒนาตามยุทธศาสตร์ชาติ ๒๐ ปี (พ.ศ. ๒๕๖๑ - ๒๕๘๐) แผนพัฒนาเศรษฐกิจและสังคมแห่งชาติ ฉบับที่ ๑๓ (พ.ศ. ๒๕๖๕ - ๒๕๗๐) , เป้าหมายการพัฒนาที่ยั่งยืน (Sustainable Development Goals: SDGs), แผนพัฒนาภาคตะวันออก พ.ศ. ๒๕๖๖ - ๒๕๗๐, แผนพัฒนากลุ่มจังหวัดภาคตะวันออก พ.ศ. ๒๕๖๖ - ๒๕๗๐ , ยุทธศาสตร์การพัฒนาขององค์การบริหารส่วนจังหวัดชลบุรี และแผนพัฒนาจังหวัดชลบุรี พ.ศ. ๒๕๖๖ - ๒๕๗๐ ทบทวน ประจำปีงบประมาณ พ.ศ. ๒๕๗๐ ซึ่งสามารถนำมาสรุปเป็นกรอบแนวคิดในการพัฒนาที่เกี่ยวข้องกับการจัดทำแผนพัฒนาท้องถิ่น (พ.ศ. ๒๕๖๖ - ๒๕๗๐) ทบทวน ครั้งที่ ๑/๒๕๖๙ ดังนี้

#### ๑. ความสัมพันธ์ระหว่างแผนพัฒนาระดับมหภาค

##### แผนยุทธศาสตร์ชาติ ๒๐ ปี (พ.ศ. ๒๕๖๑ - ๒๕๘๐)

คณะรัฐมนตรีได้มีมติเมื่อวันที่ ๓๐ มิถุนายน ๒๕๕๘ เห็นชอบให้มีการจัดตั้งคณะกรรมการจัดทำยุทธศาสตร์ชาติ มีอำนาจหน้าที่ในการจัดทำร่างยุทธศาสตร์ชาติระยะ ๒๐ ปี เพื่อใช้ในการขับเคลื่อนการพัฒนาประเทศสู่ความมั่นคง มั่งคั่ง และยั่งยืน โดยให้เสนอร่างยุทธศาสตร์ชาติระยะ ๒๐ ปี ให้คณะรัฐมนตรีพิจารณาให้ความเห็นชอบเพื่อใช้เป็นกรอบการปฏิรูปในระยะที่ ๓ (ปี ๒๕๖๐ เป็นต้นไป)

คณะกรรมการจัดทำยุทธศาสตร์ชาติได้แต่งตั้งคณะอนุกรรมการ ๒ คณะ ได้แก่

(๑) คณะอนุกรรมการจัดทำยุทธศาสตร์และกรอบการปฏิรูป เพื่อจัดทำร่างกรอบยุทธศาสตร์ชาติระยะ ๒๐ ปี

(๒) คณะอนุกรรมการจัดทำแผนปฏิบัติการตามแนวทางการปฏิรูปประเทศ เพื่อจัดทำร่างแผนปฏิบัติการตามแนวทางการปฏิรูปประเทศ (Roadmap) ภายใต้ยุทธศาสตร์ชาติระยะ ๒๐ ปี

สาระสำคัญของยุทธศาสตร์ชาติ ประกอบด้วย วิสัยทัศน์และเป้าหมายของชาติที่คนไทยทุกคนต้องการบรรลุร่วมกัน รวมทั้งนโยบายแห่งชาติและมาตรการเฉพาะซึ่งเป็นแนวทาง ทิศทาง และวิธีการที่ทุกองค์กรทุกคนต้องการ คือ ประเทศไทยมั่นคง มั่งคั่ง และยั่งยืน ในทุกสาขาของกำลังอำนาจแห่งชาติ อันได้แก่การเมืองภายในประเทศ การเมืองต่างประเทศ เศรษฐกิจ สังคม จิตวิทยา การทหาร วิทยาศาสตร์และเทคโนโลยี การพลังงาน ทรัพยากรธรรมชาติและสิ่งแวดล้อม และเทคโนโลยีสารสนเทศและการสื่อสาร

ยุทธศาสตร์ชาติ ๒๐ ปี (พ.ศ. ๒๕๖๑ - ๒๕๘๐) เป็นยุทธศาสตร์ชาติฉบับแรกของประเทศไทยตามรัฐธรรมนูญแห่งราชอาณาจักรไทย ซึ่งจะต้องนำไปสู่การปฏิบัติเพื่อให้ประเทศไทยบรรลุวิสัยทัศน์ “ประเทศไทยมีความมั่นคง มั่งคั่ง ยั่งยืน เป็นประเทศพัฒนาแล้วด้วยการพัฒนาตามหลักปรัชญาของเศรษฐกิจพอเพียง” ภายในช่วงเวลาดังกล่าว เพื่อความสุขของคนไทยทุกคน

##### วิสัยทัศน์ประเทศไทย

“ประเทศไทยมีความมั่นคง มั่งคั่ง ยั่งยืน เป็นประเทศพัฒนาแล้ว ด้วยการพัฒนาตามหลักปรัชญาเศรษฐกิจพอเพียง” หรือเป็นคติพจน์ประจำชาติว่า “มั่นคง มั่งคั่ง ยั่งยืน” ทั้งนี้วิสัยทัศน์ดังกล่าวจะต้องสนองตอบต่อผลประโยชน์แห่งชาติ อันได้แก่การมีเอกราช อธิปไตย และบูรณาภาพแห่งเขตอำนาจรัฐ การดำรงอยู่อย่างมั่นคง ยั่งยืนของสถาบันหลักของชาติ การดำรงอยู่อย่างมั่นคงของชาติและประชาชนจากภัยคุกคามทุกรูปแบบ การอยู่ร่วมกันในชาติอย่างสันติสุขเป็นปึกแผ่นมีความมั่นคงทางสังคมท่ามกลางพหุสังคมและการมีเกียรติและศักดิ์ศรีของความเป็นมนุษย์

ความเจริญเติบโตของชาติความเป็นธรรมและความอยู่ดีมีสุขของประชาชน ความยั่งยืนของฐานทรัพยากรธรรมชาติและสิ่งแวดล้อม ความมั่นคงทางพลังงานและอาหาร ความสามารถในการรักษาผลประโยชน์ของชาติภายใต้การเปลี่ยนแปลงของสภาวะแวดล้อมระหว่างประเทศและการอยู่ร่วมกันอย่างสันติสุขประสานสอดคล้องกัน ด้านความมั่นคงในประชาคมอาเซียนและประชาคมโลกอย่างมีเกียรติและศักดิ์ศรี

ความมั่นคง หมายถึง การมีความมั่นคงปลอดภัยจากภัยและการเปลี่ยนแปลงทั้งภายในประเทศและภายนอกประเทศในทุกระดับ ทั้งระดับประเทศ สังคม ชุมชน ครัวเรือน และปัจเจกบุคคล และมีความมั่นคงในทุกมิติทั้งมิติทางการทหาร เศรษฐกิจ สังคม สิ่งแวดล้อม และการเมือง เช่น ประเทศมีความมั่นคงในเอกราชและอธิปไตย มีการปกครองระบอบประชาธิปไตยที่มีพระมหากษัตริย์ทรงเป็นประมุข สถาบันชาติ ศาสนา พระมหากษัตริย์มีความเข้มแข็งเป็นศูนย์กลางและยึดเป็นที่ยึดเหนี่ยวจิตใจของประชาชน มีระบบการเมืองที่มั่นคงเป็นกลไกนำไปสู่การบริหารประเทศที่ต่อเนื่องและโปร่งใสตามหลักธรรมาภิบาล สังคมมีความปรองดอง และความสามัคคี สามารถผนึกกำลังเพื่อพัฒนาประเทศ ชุมชนมีความเข้มแข็ง ครอบครัวมีความอบอุ่น ประชาชนมีความมั่นคงในชีวิต มีงานและรายได้ที่มั่นคงพอเพียงกับการดำรงชีวิต มีการออมสำหรับวัยเกษียณ ความมั่นคงของอาหาร พลังงานและน้ำ มีที่อยู่อาศัยและความปลอดภัยในชีวิตและทรัพย์สิน

ความมั่นคง หมายถึง ประเทศไทยมีการขยายตัวของเศรษฐกิจอย่างต่อเนื่องและมีความยั่งยืนจนเข้าสู่กลุ่มประเทศรายได้สูง ความเหลื่อมล้ำของการพัฒนาลดลง ประชากรมีความอยู่ดีมีสุขได้รับผลประโยชน์จากการพัฒนาอย่างเท่าเทียมกันมากขึ้น และมีการพัฒนาอย่างทั่วถึงทุกภาคส่วน มีคุณภาพชีวิตตามมาตรฐานขององค์กรสหประชาชาติ ไม่มีประชาชนที่อยู่ในภาวะความยากจน เศรษฐกิจในประเทศมีความเข้มแข็งขณะเดียวกันต้องมีความสามารถในการแข่งขัน กับประเทศต่างๆ ทั้งในตลาดโลกและตลาดภายในประเทศเพื่อให้สามารถสร้างรายได้ทั้งภายในและภายนอกประเทศ ตลอดจนมีการสร้างฐานเศรษฐกิจและสังคมแห่งอนาคต เพื่อให้สอดคล้องกับบริบทการพัฒนาที่เปลี่ยนแปลงไป และประเทศไทยมีบทบาทที่สำคัญในเวทีโลก และมีความสัมพันธ์ทางเศรษฐกิจและการค้าอย่างแน่นแฟ้นกับประเทศในภูมิภาคเอเชีย เป็นจุดสำคัญของการเชื่อมโยง ในภูมิภาค ทั้งการคมนาคมขนส่ง การผลิต การค้า การลงทุน และการทำธุรกิจ เพื่อให้เป็นพลังในการพัฒนานอกจากนี้ ยังมีความสมบูรณ์ในทุนที่จะสามารถสร้างการพัฒนาต่อเนื่องไปได้ ได้แก่ ทุนมนุษย์ ทุนทางปัญญา ทุนทางการเงิน ทุนที่เป็นเครื่องมือเครื่องจักร ทุนทางสังคม และทุนทรัพยากรธรรมชาติและสิ่งแวดล้อม

ความยั่งยืน หมายถึง การพัฒนาที่สามารถสร้างความเจริญ รายได้ และคุณภาพชีวิตของประชาชน ให้เพิ่มขึ้นอย่างต่อเนื่อง ซึ่งเป็นการเจริญเติบโตของเศรษฐกิจที่อยู่บนหลักการใช้ การรักษา และการฟื้นฟู ฐานทรัพยากรธรรมชาติอย่างยั่งยืน ไม่ใช้ทรัพยากรธรรมชาติจนเกินพอดี ไม่สร้างมลภาวะต่อสิ่งแวดล้อมจนเกินความสามารถในการรองรับและเยียวยาของระบบนิเวศ การผลิตและการบริโภคเป็นมิตรกับสิ่งแวดล้อม และสอดคล้องกับเป้าหมายการพัฒนาที่ยั่งยืน ทรัพยากรธรรมชาติมีความอุดมสมบูรณ์มากขึ้นและสิ่งแวดล้อมมี คุณภาพดีขึ้น คนมีความรับผิดชอบต่อสังคม มีความเอื้ออาทร เสียสละเพื่อผลประโยชน์ส่วนรวม รัฐบาลมีนโยบายที่มุ่งประโยชน์ส่วนรวมอย่างยั่งยืน และให้ความสำคัญกับการมีส่วนร่วมของประชาชน และทุกภาคส่วนในสังคมยึดถือและปฏิบัติตามหลักปรัชญาของเศรษฐกิจพอเพียงเพื่อการพัฒนาอย่างสมดุล มีเสถียรภาพ และยั่งยืน

โดยมีเป้าหมายการพัฒนาประเทศ คือ “ประเทศชาติมั่นคง ประชาชนมีความสุข เศรษฐกิจพัฒนาอย่างต่อเนื่อง สังคมเป็นธรรม ฐานทรัพยากรธรรมชาติยั่งยืน” โดยยกระดับศักยภาพของประเทศในหลากหลายมิติ พัฒนาคนในทุกมิติและทุกช่วงวัยให้เป็นคนดี เก่ง และมีคุณภาพ สร้างโอกาสและความเสมอภาคทางสังคม สร้างการ

เติบโตบนคุณภาพชีวิตที่เป็นมิตรกับสิ่งแวดล้อม และมีภาครัฐของประชาชน เพื่อประชาชนและ ประโยชน์ส่วนรวม โดยการประเมินผลการพัฒนาตามยุทธศาสตร์ชาติ ประกอบด้วย

- ๑) ความอยู่ดีมีสุขของคนไทยและสังคมไทย
- ๒) ชีตความสามารถในการแข่งขัน การพัฒนาเศรษฐกิจ และการกระจายรายได้
- ๓) การพัฒนาทรัพยากรมนุษย์ของประเทศ
- ๔) ความเท่าเทียมและความเสมอภาคของสังคม
- ๕) ความหลากหลายทางชีวภาพ คุณภาพสิ่งแวดล้อม และความยั่งยืนของทรัพยากรธรรมชาติ
- ๖) ประสิทธิภาพการบริหารจัดการและการเข้าถึงการให้บริการของภาครัฐ

ประเด็นยุทธศาสตร์ชาติ

เพื่อให้ประเทศไทยสามารถยกระดับการพัฒนาให้บรรลุตามวิสัยทัศน์ “ประเทศไทย มีความมั่นคง มั่งคั่ง ยั่งยืน เป็นประเทศพัฒนาแล้ว ด้วยการพัฒนาตามหลักปรัชญาของเศรษฐกิจพอเพียง” และเป้าหมายการพัฒนาประเทศข้างต้น จึงจำเป็นต้องกำหนดยุทธศาสตร์การพัฒนาประเทศระยะยาวที่จะทำให้ประเทศไทย มีความมั่นคงในเอกราชและอธิปไตย มีภูมิคุ้มกันต่อการเปลี่ยนแปลงจากปัจจัยภายในและภายนอกประเทศใน ทุกมิติ ทุกรูปแบบและทุกระดับ ภาคเกษตรกรรม ภาคอุตสาหกรรม และภาคบริการของประเทศได้รับการพัฒนา ยกระดับไปสู่ การใช้เทคโนโลยีและนวัตกรรมในการสร้างมูลค่าเพิ่ม และพัฒนาเทคโนโลยีที่สำคัญในการขับเคลื่อน เศรษฐกิจใหม่ที่จะสร้าง และเพิ่มศักยภาพในการแข่งขันของประเทศ เพื่อยกระดับฐานรายได้ของประชาชนในภาพรวมและกระจายผลประโยชน์ ไปสู่ภาคส่วนต่างๆได้อย่างเหมาะสม คนไทยได้รับการพัฒนาให้เป็นคนดี เก่งมีวินัย คำนึงถึงผลประโยชน์ส่วนรวม และมี ศักยภาพในการคิดวิเคราะห์ สามารถ “รู้ รับ ปรับใช้” เทคโนโลยีใหม่ ได้อย่างต่อเนื่อง สามารถเข้าถึงบริการพื้นฐาน ระบบสวัสดิการ และกระบวนการยุติธรรมได้อย่างเท่าเทียมกัน โดยไม่มีใครถูกทิ้งไว้ข้างหลัง

การพัฒนาประเทศในช่วงระยะเวลาของยุทธศาสตร์ชาติ จะมุ่งเน้นการสร้างสมดุลระหว่างการพัฒนา ความมั่นคง เศรษฐกิจ สังคม และสิ่งแวดล้อม โดยการมีส่วนร่วมของทุกภาคส่วนในรูปแบบ “ประชารัฐ” โดยประกอบด้วย ๖ ยุทธศาสตร์ได้แก่

๑. ยุทธศาสตร์ชาติด้านความมั่นคง
๒. ยุทธศาสตร์ชาติด้านการสร้างความสามารถในการแข่งขัน
๓. ยุทธศาสตร์ชาติด้านการพัฒนาและเสริมสร้างศักยภาพทรัพยากรมนุษย์
๔. ยุทธศาสตร์ชาติด้านการสร้างโอกาสและความเสมอภาคทางสังคม
๕. ยุทธศาสตร์ชาติด้านการสร้างการเติบโตบนคุณภาพชีวิตที่เป็นมิตรต่อสิ่งแวดล้อม
๖. ยุทธศาสตร์ชาติด้านการปรับสมดุลและพัฒนาระบบการบริหารจัดการภาครัฐ

โดยแต่ละยุทธศาสตร์มีเป้าหมายและประเด็นการพัฒนา ดังนี้

๑. ยุทธศาสตร์ชาติด้านความมั่นคง มีเป้าหมายการพัฒนาที่สำคัญ คือ ประเทศชาติมั่นคง ประชาชนมีความ สุข เน้นการบริหารจัดการสถานะแวดล้อมของประเทศให้มีความมั่นคง ปลอดภัย เอกราช อธิปไตย และมีความ สงบเรียบร้อยในทุกระดับ ตั้งแต่ระดับชาติ สังคม ชุมชน มุ่งเน้นการพัฒนาคน เครื่องมือ เทคโนโลยี และระบบ ฐานข้อมูลขนาดใหญ่ให้มีความพร้อมสามารถรับมือกับภัยคุกคาม และภัยพิบัติได้ทุกรูปแบบ และทุกระดับความรุนแรง ควบคู่ไปกับการป้องกันและแก้ไขปัญหาด้านความมั่นคงที่มีอยู่ในปัจจุบันและที่อาจจะเกิดขึ้นในอนาคต ใช้กลไกการ แก้ไขปัญหาแบบบูรณาการทั้งกับส่วนราชการ ภาคเอกชน ประชาสังคม และองค์กรที่ไม่ใช่รัฐ รวมถึงประเทศเพื่อนบ้าน

และมิตรประเทศทั่วโลกบนพื้นฐานของหลักธรรมาภิบาล เพื่อเอื้ออำนวยประโยชน์ต่อการดำเนินการของยุทธศาสตร์ชาติด้านอื่นๆ ให้สามารถขับเคลื่อนไปได้ตามทิศทาง และเป้าหมายที่กำหนด โดยประเด็นยุทธศาสตร์ชาติด้านความมั่นคง ประกอบด้วย ๕ ประเด็น ได้แก่

- ๑.) การรักษาความสงบภายในประเทศ
- ๒.) การป้องกันและแก้ไขปัญหาที่มีผลกระทบต่อความมั่นคง
- ๓.) การพัฒนาศักยภาพของประเทศให้พร้อมเผชิญภัยคุกคามที่กระทบต่อความมั่นคงของชาติ
- ๔.) การบูรณาการความร่วมมือด้านความมั่นคงกับอาเซียนและนานาชาติรวมถึงองค์กร- ภาครัฐและที่มีใช้ภาครัฐ
- ๕.) การพัฒนากลไกการบริหารจัดการความมั่นคงแบบองค์รวม

๒. ยุทธศาสตร์ชาติด้านการสร้างความสามารถในการแข่งขัน มีเป้าหมายการพัฒนาที่มุ่งเน้นการยกระดับศักยภาพของประเทศในหลากหลายมิติ บนพื้นฐานแนวคิด ๓ ประการ ได้แก่

(๑)“**ต่อยอดอดีต**” โดยมองกลับไปที่รากเหง้าทางเศรษฐกิจ อัตลักษณ์ วัฒนธรรม ประเพณี วิถีชีวิต และจุดเด่นทางทรัพยากรธรรมชาติที่หลากหลาย รวมทั้งความได้เปรียบเชิงเปรียบเทียบของประเทศใน ด้านอื่น ๆ นำมาประยุกต์ ผสมผสานกับเทคโนโลยีและนวัตกรรม เพื่อให้สอดคล้องกับบริบทของเศรษฐกิจและ สังคมโลกสมัยใหม่

(๒)“**ปรับปรุงจจุบัน**” เพื่อปูทางสู่อนาคต ผ่านการพัฒนาโครงสร้างพื้นฐานของประเทศใน มิติต่างๆ ทั้งโครงข่ายระบบคมนาคมและขนส่ง โครงสร้างพื้นฐาน วิทยาศาสตร์ เทคโนโลยีและดิจิทัล และการปรับสภาพแวดล้อมให้เอื้อต่อการพัฒนาอุตสาหกรรมและบริการอนาคต

(๓)“**สร้างคุณค่าใหม่ในอนาคต**” ด้วยการเพิ่มศักยภาพของผู้ประกอบการ พัฒนาคนรุ่นใหม่ รวมถึงปรับรูปแบบธุรกิจ เพื่อตอบสนองต่อความต้องการของตลาด ผสมผสานกับยุทธศาสตร์ที่รองรับอนาคต บนพื้นฐานของการต่อยอดอดีตและปรับปรุงจจุบัน พร้อมทั้งการส่งเสริมและสนับสนุนจากภาครัฐให้ประเทศไทย สามารถสร้างฐานรายได้และการจ้างงานใหม่ ขยายโอกาสทางการค้าและการลงทุนในเวทีโลกควบคู่ไปกับการยกระดับรายได้ และการกินดีอยู่ดี รวมถึงการเพิ่มขึ้นของคนชั้นกลาง และลดความเหลื่อมล้ำของคนในประเทศ ได้ในคราวเดียวกัน โดยประเด็นยุทธศาสตร์ชาติด้านการสร้างความสามารถในการแข่งขัน ประกอบด้วย ๕ ประเด็น ได้แก่

- ๑) การเกษตรสร้างมูลค่า
- ๒) อุตสาหกรรมและบริการแห่งอนาคต
- ๓) สร้างความหลากหลายด้านการท่องเที่ยว
- ๔) โครงสร้างพื้นฐาน เชื่อมไทย เชื่อมโลก
- ๕) พัฒนาเศรษฐกิจบนพื้นฐานผู้ประกอบการยุคใหม่

๓. ยุทธศาสตร์ชาติด้านการพัฒนาและเสริมสร้างศักยภาพทรัพยากรมนุษย์มีเป้าหมายการพัฒนาที่สำคัญเพื่อพัฒนาคนในทุกมิติและในทุกช่วงวัยให้เป็นคนดี เก่ง และมีคุณภาพ โดยคนไทยมีความพร้อม ทั้งกาย ใจ สติปัญญา มีพัฒนาการที่รอบด้านและมีสุขภาวะที่ดีในทุกช่วงวัย มีจิตสาธารณะ รับผิดชอบต่อสังคม และผู้อื่น มัธยัสถ์ อดออม โอบอ้อมอารี มีวินัย รักษาศีลธรรมและเป็นพลเมืองดีของชาติ มีหลักคิดที่ถูกต้อง มี ทักษะที่จำเป็นในศตวรรษที่ ๒๑ มีทักษะสื่อสารภาษาอังกฤษและภาษาที่สาม และอนุรักษ์ภาษาท้องถิ่น มีนิสัย รักการเรียนรู้ และการพัฒนาตนเองอย่างต่อเนื่องตลอดชีวิต สู่การเป็นคนไทยที่มีทักษะสูง เป็นนวัตกรรม นักคิด ผู้ประกอบการ เกษตรกรยุคใหม่

และอื่นๆ โดยมีสัมมาชีพตามความถนัดของตนเอง โดยประเด็นยุทธศาสตร์ชาติ ด้านการพัฒนาและเสริมสร้างศักยภาพทรัพยากรมนุษย์ ประกอบด้วย ๗ ประเด็น ได้แก่

- ๑) การปรับเปลี่ยนค่านิยมและวัฒนธรรม
- ๒) การพัฒนาศักยภาพคนตลอดช่วงชีวิต
- ๓) ปฏิรูปกระบวนการเรียนรู้ที่ตอบสนองต่อการเปลี่ยนแปลงในศตวรรษที่ ๒๑
- ๔) การตระหนักถึงพหุปัญญาของมนุษย์ที่หลากหลาย
- ๕) การเสริมสร้างให้คนไทยมีสุขภาพที่ดีครอบคลุมทั้งกาย ใจ สติปัญญา และสังคม
- ๖) การสร้างสภาพแวดล้อมที่เอื้อต่อการพัฒนาและเสริมสร้างศักยภาพทรัพยากรมนุษย์
- ๗) การเสริมสร้างศักยภาพการกีฬาในการสร้างคุณค่าทางสังคมและพัฒนาประเทศ

๔. ยุทธศาสตร์ชาติด้านการสร้างโอกาสและความเสมอภาคทางสังคม มีเป้าหมายการพัฒนา ที่สำคัญที่ให้ความสำคัญกับการดึงเอาพลังของภาคส่วนต่างๆ ทั้งภาคเอกชน ประชาสังคม ชุมชนท้องถิ่นมาร่วม ขับเคลื่อน โดยการสนับสนุนการรวมตัวของประชาชนในการร่วมคิด ร่วมทำเพื่อส่วนรวม การกระจายอำนาจ และความรับผิดชอบ ไปสู่กลไกบริหารราชการแผ่นดินในระดับท้องถิ่น การเสริมสร้างความเข้มแข็งของชุมชน ในการจัดการตนเองและการเตรียมความพร้อมของประชากรไทยทั้งในมิติสุขภาพ เศรษฐกิจ สังคม และสภาพแวดล้อม ให้เป็นประชากรที่มีคุณภาพ สามารถพึ่งตนเอง และทำประโยชน์แก่ครอบครัว ชุมชน และสังคมให้นานที่สุด โดยรัฐให้หลักประกันการเข้าถึงบริการ และสวัสดิการที่มีคุณภาพอย่างเป็นธรรมและทั่วถึง โดยประเด็นยุทธศาสตร์ชาติด้านการสร้างโอกาสและความเสมอภาคทางสังคม ประกอบด้วย ๔ ประเด็น ได้แก่

- ๑) การลดความเหลื่อมล้ำ สร้างความเป็นธรรมในทุกมิติ
- ๒) การกระจายศูนย์กลางความเจริญทางเศรษฐกิจ สังคม และเทคโนโลยี
- ๓) การเสริมสร้างพลังทางสังคม
- ๔) การเพิ่มขีดความสามารถของชุมชนท้องถิ่นในการพัฒนาการพึ่งตนเองและการจัดการตนเอง

๕. ยุทธศาสตร์ชาติด้านการสร้างการเติบโตบนคุณภาพชีวิตที่เป็นมิตรต่อสิ่งแวดล้อม มีเป้าหมายการพัฒนาที่สำคัญเพื่อนำไปสู่การบรรลุเป้าหมายการพัฒนาที่ยั่งยืนในทุกมิติ ทั้งมิติด้านสังคม เศรษฐกิจ สิ่งแวดล้อม ธรรมชาติและความเป็นหุ้นส่วนความร่วมมือระหว่างกันทั้งภายในและภายนอกประเทศอย่างบูรณาการ ใช้พื้นที่เป็นตัวตั้งในการกำหนดกลยุทธ์และแผนงาน และการให้ทุกฝ่ายที่เกี่ยวข้องได้เข้ามามีส่วนร่วม ในแบบทางตรงให้มากที่สุดเท่าที่จะเป็นไปได้ โดยเป็นการดำเนินการบนพื้นฐานการเติบโตร่วมกัน ไม่ว่าจะเส้นทางเศรษฐกิจ สิ่งแวดล้อม และคุณภาพชีวิต โดยให้ความสำคัญกับการสร้างสมดุลทั้ง ๓ ด้าน อันนำไปสู่ความยั่งยืนเพื่อคนรุ่นต่อไปอย่างแท้จริง โดยประเด็นยุทธศาสตร์ชาติด้านการสร้างการเติบโตบนคุณภาพชีวิตที่เป็นมิตรต่อสิ่งแวดล้อม ประกอบด้วย ๖ ประเด็น ได้แก่

- ๑) สร้างการเติบโตอย่างยั่งยืนบนสังคมเศรษฐกิจสีเขียว
- ๒) สร้างการเติบโตอย่างยั่งยืนบนสังคมเศรษฐกิจภาคทะเล
- ๓) สร้างการเติบโตอย่างยั่งยืนบนสังคมที่เป็นมิตรต่อสภาพภูมิอากาศ
- ๔) พัฒนาพื้นที่เมือง ชนบท เกษตรกรรมและอุตสาหกรรมเชิงนิเวศ มุ่งเน้นความเป็นเมือง ที่เติบโตอย่างต่อเนื่อง
- ๕) พัฒนาความมั่นคงน้ำพลังงาน และเกษตรที่เป็นมิตรต่อสิ่งแวดล้อม

๖) ยกระดับกระบวนการทัศน์เพื่อกำหนดอนาคตประเทศ

๖. ยุทธศาสตร์ชาติด้านการปรับสมดุลและพัฒนาระบบการบริหารจัดการภาครัฐ มีเป้าหมายการพัฒนาที่สำคัญ เพื่อปรับเปลี่ยนภาครัฐที่ยึดหลัก “**ภาครัฐของประชาชนเพื่อประชาชน และประโยชน์ส่วนรวม**” โดยภาครัฐต้องมีขนาดที่เหมาะสมกับบทบาทภารกิจ แยกแยะบทบาทหน่วยงานของรัฐที่ทำหน้าที่ในการกำกับหรือในการให้บริการ ยึดหลักธรรมาภิบาล ปรับวัฒนธรรมการทำงานให้มุ่งผลสัมฤทธิ์และผลประโยชน์ ส่วนรวมมีความทันสมัย และพร้อมที่จะปรับตัวให้ทันต่อการเปลี่ยนแปลงของโลกอยู่ตลอดเวลา โดยเฉพาะอย่างยิ่งการนำนวัตกรรม เทคโนโลยี ข้อมูลขนาดใหญ่ ระบบการทำงานที่เป็นดิจิทัลเข้ามาประยุกต์ใช้อย่างคุ้มค่าและปฏิบัติงานเทียบได้กับมาตรฐานสากล รวมทั้งมีลักษณะเปิดกว้าง เชื่อมโยงถึงกันและเปิดโอกาสให้ ทุกภาคส่วนเข้ามามีส่วนร่วม เพื่อตอบสนองความต้องการของประชาชนได้อย่างสะดวก รวดเร็ว และโปร่งใส โดยทุกภาคส่วนในสังคมต้องร่วมกันปลูกฝังค่านิยม ความซื่อสัตย์ สุจริต ความมธยัสถ์ และสร้างจิตสำนึกในการปฏิเสธ ไม่ยอมรับการทุจริต ประพฤติมิชอบอย่างสิ้นเชิง นอกจากนี้ กฎหมายต้องมีความชัดเจน มีเพียงเท่าที่ จำเป็นมีความทันสมัย มีความเป็นสากล มีประสิทธิภาพ และนำไปสู่การลดความเหลื่อมล้ำและเอื้อต่อการพัฒนาโดยกระบวนการยุติธรรมมีการบริหารที่มีประสิทธิภาพ เป็นธรรม ไม่เลือกปฏิบัติ และการอำนวยความสะดวกตามหลักนิติธรรม โดยประเด็นยุทธศาสตร์ชาติด้านการปรับสมดุลและพัฒนาระบบการบริหารจัดการภาครัฐ ประกอบด้วย ๘ ประเด็น ได้แก่

- ๑) ภาครัฐที่ยึดประชาชนเป็นศูนย์กลาง ตอบสนองความต้องการ และให้บริการอย่าง สะดวกรวดเร็ว โปร่งใส
- ๒) ภาครัฐบริหารงานแบบบูรณาการโดยมียุทธศาสตร์ชาติเป็นเป้าหมายและเชื่อมโยง การพัฒนา ในทุกระดับ ทุกประเด็น ทุกภารกิจ และทุกพื้นที่
- ๓) ภาครัฐมีขนาดเล็กลง เหมาะสมกับภารกิจ ส่งเสริมให้ประชาชนและทุกภาคส่วน มีส่วนร่วมในการพัฒนาประเทศ
- ๔) ภาครัฐมีความทันสมัย
- ๕) บุคลากรภาครัฐเป็นคนดีและเก่งยึดหลักคุณธรรม จริยธรรม มีจิตสำนึก มีความสามารถสูง มุ่งมั่น และเป็นมืออาชีพ
- ๖) ภาครัฐมีความโปร่งใส ปลอดการทุจริตและประพฤติมิชอบ
- ๗) กฎหมายมีความสอดคล้องเหมาะสมกับบริบทต่างๆ และมีเท่าที่จำเป็น
- ๘) กระบวนการยุติธรรมเคารพสิทธิมนุษยชนและปฏิบัติต่อประชาชนโดยเสมอภาค

กรอบทิศทางและเป้าหมายของยุทธศาสตร์ชาติ

๑.๒ แผนพัฒนาเศรษฐกิจและสังคมแห่งชาติ ฉบับที่ ๑๓

### หลักการและแนวคิดของแผนพัฒนาเศรษฐกิจและสังคมแห่งชาติ ฉบับที่ ๑๓

แผนพัฒนาเศรษฐกิจและสังคมแห่งชาติ ฉบับที่ ๑๓ มีจุดมุ่งหมายสูงสุดเพื่อขับเคลื่อนการพัฒนาประเทศให้สามารถบรรลุผลตามเป้าหมายการพัฒนาระยะยาวที่กำหนดไว้ในยุทธศาสตร์ชาติ โดยมุ่งหวังให้แผนพัฒนาฯ ฉบับที่ ๑๓ (พ.ศ. ๒๕๖๖ – ๒๕๗๐) ทำหน้าที่เป็นกลไกในการชี้ประเด็นที่มีลำดับความสำคัญสูง ต่อการพัฒนาประเทศ ในระยะ ๕ ปีที่สองของยุทธศาสตร์ชาติ และเพื่อผลักดันให้ประเทศสามารถก้าวข้าม ความท้าทายต่างๆ เพื่อให้ “ประเทศไทยมีความมั่นคง มั่งคั่ง ยั่งยืน เป็นประเทศพัฒนาแล้ว ด้วยการพัฒนาตาม หลักปรัชญาของเศรษฐกิจพอเพียง” ตามเจตนารมณ์ของยุทธศาสตร์ชาติ ได้อาศัยหลักการและแนวคิดที่สำคัญ ๔ ประการ ดังนี้

**๑. หลักปรัชญาของเศรษฐกิจพอเพียง** โดยสืบสาน รักษา ต่อยอดการพัฒนาตามหลักปรัชญาของเศรษฐกิจพอเพียง ผ่านการกำหนดทิศทางการพัฒนาประเทศอย่างมีเหตุผล **ความพอประมาณ ภูมิคุ้มกัน บวรรากฐานของความรู้ คุณธรรม และความเพียร** โดยคำนึงถึงความสอดคล้องกับสถานการณ์และเงื่อนไขระดับประเทศและระดับโลกทั้งในปัจจุบันและอนาคตอันใกล้ และศักยภาพของทุนทางเศรษฐกิจ ทุนทางสังคม และทุนทางทรัพยากรธรรมชาติและสิ่งแวดล้อมของประเทศ ให้มีความสำคัญกับการเสริมสร้างความสมดุลในมิติต่างๆ ทั้งความสมดุลระหว่างการพัฒนาความสามารถในการแข่งขันกับต่างประเทศกับความสามารถในการพึ่งตนเองได้อย่างมั่นคง ความสมดุลของการกระจายโอกาสเพื่อลดความเหลื่อมล้ำระหว่างกลุ่มคนและพื้นที่ และความสมดุลทางธรรมชาติเพื่อให้คนอยู่ร่วมกับทรัพยากรธรรมชาติและสิ่งแวดล้อมได้อย่างยั่งยืน รวมถึงการบริหารจัดการองค์ความรู้ต่างๆ ของประเทศให้พร้อมรับกับความเสี่ยงที่เกิดจากการเปลี่ยนแปลงทั้งภายนอกและภายในประเทศ นอกจากนี้ในการวางแผนและการขับเคลื่อนแผนไปสู่การปฏิบัติต้องอาศัยองค์ความรู้ทางวิชาการที่รอบด้าน และพิจารณาด้วยความรอบคอบ ควบคู่กับการยึดถือผลประโยชน์ของประชาชนส่วนรวมเป็นที่ตั้ง และมุ่งมั่น ผลักดันให้การพัฒนาบรรลุเป้าหมายที่ตั้งไว้

**๒. การสร้างความสามารถในการ “ล้มแล้ว ลุกไว”** โดยมุ่งเน้นการพัฒนาใน ๓ ระดับ ประกอบด้วย

๑) การพร้อมรับ หรือ ระดับ “อยู่รอด” ในการแก้ไขข้อจำกัดหรือจุดอ่อนที่มีอยู่ ซึ่งเป็นผลให้ประชาชนประสบความยากลำบากในการดำรงชีวิต หรือทำให้ประเทศมีความเปราะบางต่อการเปลี่ยนแปลงจากภายนอกและภายใน รวมถึงการสร้างความพร้อมในทุกระดับในการรับมือกับสภาวะวิกฤตที่อาจเกิดขึ้นให้สามารถฟื้นคืนสู่ภาวะปกติได้อย่างรวดเร็ว

๒) การปรับตัว หรือ ระดับ “พอเพียง” ในการปรับเปลี่ยนปัจจัยที่จำเป็นเพื่อเสริมสร้าง ความมั่นคงทางเศรษฐกิจ สังคม และสิ่งแวดล้อม ตั้งแต่ในระดับครอบครัว ชุมชน พื้นที่ และประเทศ รวมถึง ปรับทิศทาง รูปแบบและแนวทางการพัฒนาให้สอดคล้องกับกระแสการเปลี่ยนแปลงของโลกยุคใหม่

๓) การเปลี่ยนแปลงเพื่อพร้อมเติบโตอย่างยั่งยืน หรือ ระดับ “ยั่งยืน” ในการผลักดันให้เกิดการเปลี่ยนแปลงเชิงโครงสร้างในมิติต่างๆ เพื่อเสริมสร้างความสามารถของบุคคลและสังคมในการพัฒนาอย่างต่อเนื่อง รวมทั้งเพื่อสนับสนุนให้ประเทศสามารถเติบโตได้อย่างมีคุณภาพและยั่งยืน

๓. เป้าหมายการพัฒนาอย่างยั่งยืนของสหประชาชาติ โดยกำหนดทิศทางการพัฒนาที่อยู่บนพื้นฐานของแนวคิด “**ไม่ทิ้งใครไว้ข้างหลัง**” มุ่งเสริมสร้างคุณภาพชีวิตที่ดีให้กับประชาชนทุกกลุ่ม ทั้งในมิติของการมีปัจจัยที่จำเป็นสำหรับการดำรงชีวิตขั้นพื้นฐานที่เพียงพอ การมีสภาพแวดล้อมที่ดี การมีปัจจัยสนับสนุนให้มีสุขภาพที่สมบูรณ์ ทั้งทางร่างกายและจิตใจ การมีโอกาที่จะใช้ศักยภาพของตนในการสร้างความเป็นอยู่ที่ดี และการมุ่งส่งต่อทรัพยากรธรรมชาติและสิ่งแวดล้อมที่ดีไปยังคนรุ่นต่อไป

**๔. การพัฒนาเศรษฐกิจชีวภาพ เศรษฐกิจหมุนเวียน เศรษฐกิจสีเขียว** โดยให้ความสำคัญ กับการประยุกต์ใช้องค์ความรู้ทางด้านวิทยาศาสตร์ เทคโนโลยีสมัยใหม่ และความคิดสร้างสรรค์ เพื่อสร้าง มูลค่าเพิ่มทางเศรษฐกิจ ควบคู่กับการรักษาความสมดุลระหว่างการอนุรักษ์และการใช้ประโยชน์จากฐาน ทรัพยากรธรรมชาติและ ความหลากหลายทางชีวภาพ รวมถึงการปรับเปลี่ยนรูปแบบการผลิต การให้บริการ และการบริโภคเพื่อลดผลกระทบต่อสิ่งแวดล้อม

**วัตถุประสงค์และเป้าหมายการพัฒนา**

การพัฒนาประเทศในระยะ ๕ ปี ของแผนพัฒนาเศรษฐกิจและสังคมแห่งชาติ ฉบับที่ ๑๓ ให้สามารถก้าวข้ามความท้าทายที่เป็นอุปสรรคต่อการบรรลุเป้าหมายตามยุทธศาสตร์ชาติจำเป็นจะต้องเร่งแก้ไขจุดอ่อนและข้อจำกัดของประเทศที่มีอยู่เดิม รวมทั้งเพิ่มศักยภาพในการรับมือกับความเสี่ยงสำคัญที่มาจากการเปลี่ยนแปลงของบริบททั้งจากภายนอกและภายใน ตลอดจนการเสริมสร้างความสามารถในการสร้างสรรค์ ประโยชน์จากโอกาสที่เกิดขึ้นได้อย่างเหมาะสมและทันท่วงที ด้วยเหตุนี้ การกำหนดทิศทางการพัฒนาประเทศในระยะของแผนพัฒนาฉบับที่ ๑๓ จึงมีวัตถุประสงค์เพื่อพลิกโฉมประเทศไทยสู่ “สังคมก้าวหน้า เศรษฐกิจ สร้างมูลค่าอย่างยั่งยืน” ซึ่งหมายถึง การสร้างการเปลี่ยนแปลงที่ครอบคลุมตั้งแต่ระดับโครงสร้าง นโยบาย และกลไก เพื่อมุ่งเสริมสร้างสังคมที่ก้าวทันพลวัตของโลก และเกื้อหนุนให้คนไทยมีโอกาสที่จะพัฒนาตนเองได้อย่าง เต็มศักยภาพ พร้อมกับการยกระดับกิจกรรม การผลิต และการให้บริการให้สามารถสร้างมูลค่าเพิ่มที่สูงขึ้น โดยอยู่บนพื้นฐานของความยั่งยืนทางสิ่งแวดล้อม เพื่อให้เป็นไปตามวัตถุประสงค์ข้างต้น แผนพัฒนาเศรษฐกิจและสังคมแห่งชาติ ฉบับที่ ๑๓ ได้กำหนดเป้าหมายหลักของการพัฒนา จำนวน ๕ ประการ ประกอบด้วย

**๑. การปรับโครงสร้างภาคการผลิตและบริการสู่เศรษฐกิจฐานนวัตกรรม** มุ่งยกระดับขีดความสามารถในการแข่งขันของภาคการผลิตและบริการสำคัญผ่านการผลักดัน ส่งเสริมการสร้างมูลค่าเพิ่มโดยใช้นวัตกรรม เทคโนโลยี และความคิดสร้างสรรค์ที่ตอบโจทย์พัฒนาการของสังคมยุคใหม่ และเป็นมิตรต่อสิ่งแวดล้อม พร้อมทั้งให้ความสำคัญกับการเชื่อมโยงเศรษฐกิจท้องถิ่นและผู้ประกอบการรายย่อยกับห่วงโซ่มูลค่าของภาคการผลิตและบริการเป้าหมาย รวมถึงพัฒนาระบบนิเวศที่ส่งเสริมการค้าการลงทุนและนวัตกรรม

**๒. การพัฒนาคนสำหรับโลกยุคใหม่** มุ่งพัฒนาให้คนไทยมีทักษะและคุณลักษณะที่เหมาะสม กับโลกยุคใหม่ ทั้งทักษะในด้านความรู้ ทักษะทางพฤติกรรม และคุณลักษณะตามบรรทัดฐานที่ดีของสังคมและเร่งรัดการเตรียมพร้อมกำลังคนให้มีคุณภาพสอดคล้องกับความต้องการของตลาดแรงงาน และเอื้อต่อการปรับโครงสร้างเศรษฐกิจไปสู่ภาคการผลิตและบริการเป้าหมายที่มีศักยภาพและผลิตภาพสูงขึ้น รวมทั้งให้ความสำคัญกับการสร้างหลักประกันและความคุ้มครองทางสังคมที่สามารถส่งเสริมความมั่นคงในชีวิต

**๓. การมุ่งสู่สังคมแห่งโอกาสและความเป็นธรรม** มุ่งลดความเหลื่อมล้ำทางเศรษฐกิจและสังคม ทั้งในเชิงรายได้ พื้นที่ ความมั่งคั่ง และการแข่งขันของภาคธุรกิจ ด้วยการสนับสนุนช่วยเหลือกลุ่มเปราะบางและผู้ด้อยโอกาสให้มีโอกาสในการเลื่อนสถานะทางเศรษฐกิจและสังคม กระจายโอกาสทางเศรษฐกิจ และจัดให้มีบริการสาธารณะที่มีคุณภาพอย่างทั่วถึงและเท่าเทียมในทุกพื้นที่ พร้อมทั้งเพิ่มโอกาสในการแข่งขันของภาคธุรกิจให้เปิดกว้างและเป็นธรรม

**๔. การเปลี่ยนผ่านการผลิตและบริการไปสู่ความยั่งยืน** มุ่งลดการก่อมลพิษควบคู่ไปกับการผลักดันให้เกิดการใช้ทรัพยากรธรรมชาติอย่างมีประสิทธิภาพและสอดคล้องกับขีดความสามารถในการรองรับของระบบนิเวศ ตลอดจนลดปริมาณการปล่อยก๊าซเรือนกระจก เพื่อให้ประเทศไทยบรรลุเป้าหมายความเป็นกลางทางคาร์บอนภายในปี ๒๕๗๓ และบรรลุเป้าหมายการปล่อยก๊าซเรือนกระจกสุทธิเป็นศูนย์ภายในปี ๒๖๐๘

**๕. การเสริมสร้างความสามารถของประเทศในการรับมือกับการเปลี่ยนแปลงและความเสี่ยงภายใต้บริบทโลกใหม่** มุ่งสร้างความพร้อมในการรับมือและแสวงหาโอกาสจากการเป็นสังคมสูงวัย การเปลี่ยนแปลงสภาพภูมิอากาศ ภัยโรคระบาดและภัยคุกคามทางไซเบอร์ พัฒนาโครงสร้างพื้นฐานและกลไกทางสถาบันที่เอื้อต่อการเปลี่ยนแปลงสู่ดิจิทัล รวมทั้งปรับปรุงโครงสร้างและระบบการบริหารงานของภาครัฐให้สามารถตอบสนอง ต่อการเปลี่ยนแปลงของบริบททางเศรษฐกิจ สังคม และเทคโนโลยีได้อย่างทันเวลา มีประสิทธิภาพ และมีธรรมาภิบาล

โดยตัวชี้วัดและค่าเป้าหมายของแต่ละเป้าหมายหลัก มีดังนี้

เป้าหมายหลัก	ตัวชี้วัด	สถานะปัจจุบัน	ค่าเป้าหมายในปี ๒๕๗๐
๑. การปรับโครงสร้างภาคการผลิตและบริการสู่เศรษฐกิจฐานนวัตกรรม	รายได้ประชาชาติต่อหัว	๗,๐๙๗ เหยียญสหรัฐต่อปี (๒๒๗,๐๐๐ บาท) ในปี ๒๕๖๔	๙,๓๐๐ เหยียญสหรัฐต่อปี (๓๐๐,๐๐๐ บาท)
๒. การพัฒนาคน สำหรับโลกยุคใหม่	ดัชนีความก้าวหน้าของคน (ประกอบด้วยตัวชี้วัดใน ๘ ด้าน ได้แก่ สุขภาพ การศึกษา ชีวิตการทำงาน รายได้ ที่อยู่อาศัยและสภาพแวดล้อม ชีวิตครอบครัวและชุมชน การคมนาคมและการสื่อสาร และการมีส่วนร่วม)	๐.๖๕๐๑ (ความก้าวหน้าของคนอยู่ในระดับปานกลาง) ในปี ๒๕๖๓	๐.๗๒๐๙ (ความก้าวหน้าของคนอยู่ในระดับสูง)
๓. การมุ่งสู่สังคมแห่งโอกาสและความเป็นธรรม	ความแตกต่างของความเป็นอยู่ (รายจ่าย) ระหว่างกลุ่มประชากรที่มีฐานะทางเศรษฐกิจสูงสุด ร้อยละ ๑๐ และต่ำสุดร้อยละ ๔๐	๕.๖๘ เท่า ในปี ๒๕๖๓	ต่ำกว่า ๕ เท่า
๔. การเปลี่ยนผ่านการผลิตและบริโภคไปสู่ความยั่งยืน	ปริมาณการปล่อยก๊าซเรือนกระจก	ในปี ๒๕๖๒ การปล่อยก๊าซเรือนกระจกในภาคพลังงานและขนส่ง ลดลงร้อยละ ๑๗ เมื่อเทียบกับปริมาณการปล่อยก๊าซเรือนกระจกในกรณีปกติ	การปล่อยก๊าซเรือนกระจกโดยรวม (ครอบคลุมภาคพลังงาน/คมนาคม และขนส่ง/กระบวนการทางอุตสาหกรรม/การจัดการของเสีย) ลดลงไม่น้อยกว่าร้อยละ ๒๐ เมื่อเทียบกับปริมาณการปล่อยก๊าซเรือนกระจกในกรณีปกติ

เป้าหมายหลัก	ตัวชี้วัด	สถานะปัจจุบัน	ค่าเป้าหมายในปี ๒๕๗๐
๕. การเสริมสร้างความสามารถของประเทศในการรับมือกับการเปลี่ยนแปลงและความเสี่ยงภายใต้บริบทโลกใหม่	ดัชนีรวมสะท้อนความสามารถในการรับมือกับการเปลี่ยนแปลง ประกอบด้วย ๔ ตัวชี้วัดย่อย ได้แก่		
	๑) ชีตความสามารถของกรปฏิบัติ ตามกฎอนามัยระหว่างประเทศและการเตรียมความพร้อมฉุกเฉินด้าน	ร้อยละ ๘๕ ในปี ๒๕๖๓	ร้อยละ ๙๐ โดยสมรรถนะหลักแต่ละด้านไม่ต่ำกว่าร้อยละ ๘๐

	สุขภาพ		
๒) อันดับความเสี่ยงด้าน ภูมิอากาศ	อันดับเฉลี่ย ๕ ปี (๒๕๕๘ – ๒๕๖๒) เท่ากับ ๓๖.๘	อันดับเฉลี่ย ๕ ปี (๒๕๖๖ – ๒๕๗๐) ไม่น้อยกว่า ๔๐ <sup>๑</sup>	
๓) อันดับความสามารถในการ แข่งขันด้านดิจิทัล	อันดับที่ ๓๘ ในปี ๒๕๖๔	อันดับที่ ๓๐	
๔) อันดับประสิทธิภาพ ของรัฐบาล	อันดับที่ ๒๐ ในปี ๒๕๖๔	อันดับที่ ๑๕	

### ตัวเลขอันดับที่น้อย แสดงถึงระดับผลกระทบจากสภาพอากาศที่สูง

ทั้งนี้ ตัวชี้วัดและค่าเป้าหมายของแต่ละเป้าหมายหลัก เป็นตัวชี้วัดร่วมที่ต้องการอาศัยการดำเนินงานจากหลายหมวดหมายการพัฒนาประกอบกัน และใช้ในการวัดผลสัมฤทธิ์ของแผนในภาพรวม

#### หมวดหมายการพัฒนา

เพื่อถ่ายทอดเป้าหมายหลักไปสู่ภาพของการขับเคลื่อนที่ชัดเจนในลักษณะของวาระการพัฒนาที่เอื้อให้เกิดการทำงานร่วมกันของหลายหน่วยงานและหลายภาคส่วนในการผลักดันการพัฒนาเรื่องใดเรื่องหนึ่ง ให้เกิดผลได้อย่างเป็นรูปธรรม แผนพัฒนาฯ ฉบับที่ ๑๓ จึงได้กำหนดหมวดหมายการพัฒนา จำนวน ๑๓ หมวดหมาย ซึ่งเป็นการบ่งบอกถึงสิ่งที่ประเทศไทยปรารถนาจะ ‘เป็น’ หรือ มุ่งหวังจะ ‘มี’ เพื่อสะท้อนประเด็นการพัฒนาที่มีลำดับความสำคัญสูงต่อการพลิกโฉมประเทศไทยสู่ “สังคมก้าวหน้า เศรษฐกิจสร้างมูลค่าอย่างยั่งยืน” โดยหมวดหมายทั้ง ๑๓ หมวดหมาย แบ่งออกได้เป็น ๔ มิติ ดังนี้

#### ๑. มิติภาคการผลิตและบริการเป้าหมาย

##### หมวดหมายที่ ๑ ไทยเป็นประเทศชั้นนำด้านสินค้าเกษตรและเกษตรแปรรูปมูลค่าสูง

เชื่อมโยงและสอดคล้องกับยุทธศาสตร์ชาติ จำนวน ๓ ด้าน ได้แก่

- ๑) ด้านการสร้างความสามารถในการแข่งขัน
- ๒) ด้านการสร้างโอกาสและความเสมอภาคทางสังคม
- ๓) ด้านการสร้างการเติบโตบนคุณภาพชีวิตที่เป็นมิตรต่อสิ่งแวดล้อม

##### หมวดหมายที่ ๒ ไทยเป็นจุดหมายของการท่องเที่ยวที่เน้นคุณภาพและความยั่งยืน

เชื่อมโยงและสอดคล้องกับยุทธศาสตร์ชาติ จำนวน ๑ ด้าน ได้แก่

- ๑) ด้านการสร้างขีดความสามารถในการแข่งขัน

##### หมวดหมายที่ ๓ ไทยเป็นฐานการผลิตยานยนต์ไฟฟ้าที่สำคัญของโลก

เชื่อมโยงและสอดคล้องกับยุทธศาสตร์ชาติ จำนวน ๒ ด้าน ได้แก่

- ๑) ด้านการพัฒนาและเสริมสร้างศักยภาพทรัพยากรมนุษย์
- ๒) ด้านการสร้างการเติบโตบนคุณภาพชีวิตที่เป็นมิตรต่อสิ่งแวดล้อม

##### หมวดหมายที่ ๔ ไทยเป็นศูนย์กลางทางการแพทย์และสุขภาพมูลค่าสูง

เชื่อมโยงและสอดคล้องกับยุทธศาสตร์ชาติ จำนวน ๒ ด้าน ได้แก่

- ๑) ด้านการสร้างความสามารถในการแข่งขัน
- ๒) ด้านการสร้างโอกาสและความเสมอภาคทางสังคม

**หมวดหมู่ที่ ๕ ไทยเป็นประตูการค้าการลงทุนและยุทธศาสตร์ทางโลจิสติกส์สำคัญของภูมิภาค**

เชื่อมโยงและสอดคล้องกับยุทธศาสตร์ชาติ จำนวน ๓ ด้าน ได้แก่

- ๑) ด้านความมั่นคง
- ๒) ด้านการสร้างความสามารถในการแข่งขัน
- ๓) ด้านการสร้างการเติบโตบนคุณภาพชีวิตที่เป็นมิตรต่อสิ่งแวดล้อม

**หมวดหมู่ที่ ๖ ไทยเป็นศูนย์กลางอุตสาหกรรมอิเล็กทรอนิกส์อัจฉริยะและอุตสาหกรรมดิจิทัลของอาเซียน**

เชื่อมโยงและสอดคล้องกับยุทธศาสตร์ชาติ จำนวน ๓ ด้าน ได้แก่

- ๑) ด้านความมั่นคง
- ๒) ด้านการสร้างความสามารถในการแข่งขัน
- ๓) ด้านการสร้างการเติบโตบนคุณภาพชีวิตที่เป็นมิตรต่อสิ่งแวดล้อม

**๒. มิติโอกาสและความเสมอภาคทางเศรษฐกิจและสังคม**

**หมวดหมู่ที่ ๗ ไทยมีวิสาหกิจขนาดกลางและขนาดย่อมที่เข้มแข็ง มีศักยภาพสูง และสามารถแข่งขันได้**

เชื่อมโยงและสอดคล้องกับยุทธศาสตร์ชาติ จำนวน ๓ ด้าน ได้แก่

- ๑) ด้านการสร้างความสามารถในการแข่งขัน
- ๒) ด้านการพัฒนาและเสริมสร้างศักยภาพทรัพยากรมนุษย์
- ๓) ด้านการสร้างโอกาสและความเสมอภาคทางสังคม

**หมวดหมู่ที่ ๘ ไทยมีพื้นที่และเมืองอัจฉริยะที่น่าอยู่ ปลอดภัย เติบโตได้อย่างยั่งยืน**

เชื่อมโยงและสอดคล้องกับยุทธศาสตร์ชาติ จำนวน ๓ ด้าน ได้แก่

- ๑) ด้านการสร้างความสามารถในการแข่งขัน
- ๒) ด้านการสร้างโอกาสและความเสมอภาคทางสังคม
- ๓) ด้านการสร้างการเติบโตบนคุณภาพชีวิตที่เป็นมิตรต่อสิ่งแวดล้อม

**หมวดหมู่ที่ ๙ ไทยมีความยากจนข้ามรุ่นลดลง และมีความคุ้มครองทางสังคมที่เพียงพอเหมาะสม**

เชื่อมโยงและสอดคล้องกับยุทธศาสตร์ชาติ จำนวน ๒ ด้าน ได้แก่

- ๑) ด้านการพัฒนาและเสริมสร้างศักยภาพทรัพยากรมนุษย์
- ๒) ด้านการสร้างโอกาสและความเสมอภาคทางสังคม

**๓. มิติความยั่งยืนของทรัพยากรธรรมชาติและสิ่งแวดล้อม**

**หมวดหมู่ที่ ๑๐ ไทยมีเศรษฐกิจหมุนเวียนและสังคมคาร์บอนต่ำ**

เชื่อมโยงและสอดคล้องกับยุทธศาสตร์ชาติ จำนวน ๓ ด้าน ได้แก่

- ๑) ด้านความมั่นคง

- ๒) ด้านการสร้างความสามารถในการแข่งขัน
- ๓) ด้านการสร้างการเติบโตบนคุณภาพชีวิตที่เป็นมิตรต่อสิ่งแวดล้อม

**หมวดหมู่ที่ ๑๑** ไทยสามารถลดความเสี่ยงและผลกระทบจากภัยธรรมชาติและการเปลี่ยนแปลงสภาพภูมิอากาศ

เชื่อมโยงและสอดคล้องกับยุทธศาสตร์ชาติ จำนวน ๓ ด้าน ได้แก่

- ๑) ด้านความมั่นคง
- ๒) ด้านการสร้างความสามารถในการแข่งขัน
- ๓) ด้านการสร้างการเติบโตบนคุณภาพชีวิตที่เป็นมิตรต่อสิ่งแวดล้อม

**๔. มิติปัจจัยผลักดันการพลิกโฉมประเทศ**

**หมวดหมู่ที่ ๑๒** ไทยมีกำลังคนสมรรถนะสูง มุ่งเรียนรู้อย่างต่อเนื่อง ตอบโจทย์การพัฒนาแห่งอนาคต

เชื่อมโยงและสอดคล้องกับยุทธศาสตร์ชาติ จำนวน ๓ ด้าน ได้แก่

- ๑) ด้านการสร้างความสามารถในการแข่งขัน
- ๒) ด้านการพัฒนาและเสริมสร้างศักยภาพทรัพยากรมนุษย์
- ๓) ด้านการสร้างโอกาสและความเสมอภาคทางสังคม

**หมวดหมู่ที่ ๑๓** ไทยมีภาครัฐที่ทันสมัย มีประสิทธิภาพ และตอบโจทย์ประชาชน

เชื่อมโยงและสอดคล้องกับยุทธศาสตร์ชาติ จำนวน ๔ ด้าน ได้แก่

- ๑) ด้านความมั่นคง
- ๒) ด้านการสร้างความสามารถในการแข่งขัน
- ๓) ด้านการสร้างโอกาสและความเสมอภาคทางสังคม
- ๔) ด้านการปรับสมดุลและพัฒนาระบบการบริหารจัดการภาครัฐ

แผนภาพความเชื่อมโยงระหว่างหมวดหมู่การพัฒนาการพัฒนากับเป้าหมายหลัก

**๑.๓ เป้าหมายการพัฒนาที่ยั่งยืน (Sustainable Development Goals : SDGs)**





### หลักการและเหตุผล

เป้าหมายการพัฒนาที่ยั่งยืน (Sustainable Development Goals : SDGs) หรือที่รู้จักในชื่อ Global Goals เป็นวาระการพัฒนาระยะยาว ๑๕ ปี (ค.ศ. ๒๐๑๖ – ๒๐๓๐) ที่ผู้นำประเทศสมาชิกสหประชาชาติ จำนวน ๑๙๕ ประเทศ รวมทั้งประเทศไทยได้ร่วมกันลงนามรับรองพันธะสัญญาทางการเมืองระดับผู้นำในเอกสาร “Transforming Our World : The ๒๐๓๐ Agenda For Sustainable Development” เป็นการยืนยันเจตนารมณ์ และกำหนดทิศทางการพัฒนาที่ยั่งยืนของโลกด้านต่างๆ ใน ๑๕ ปีข้างหน้าร่วมกัน เพื่อผลักดันและขับเคลื่อนการแก้ไขปัญหาในทุกมิติ รวมทั้งสานต่อภารกิจที่ยังไม่บรรลุผลสำเร็จ ประกอบด้วย เป้าหมายการพัฒนา ๑๗ ข้อ ที่ครอบคลุมด้านเศรษฐกิจ สังคม และสิ่งแวดล้อม ซึ่งเป็น ๓ เสาหลักของมิติความยั่งยืน โดยองค์การสหประชาชาติได้เผยแพร่ เป้าหมายการพัฒนาที่ยั่งยืนที่ประชาคมโลกตกลงร่วมกันที่จะใช้เป็นกรอบในการดำเนินงานด้านการพัฒนา โดยเน้นให้ความสำคัญกับการปรับสมดุล ทั้ง ๓ มิติของการพัฒนาอย่างยั่งยืนทั้งด้านเศรษฐกิจ สังคมและสิ่งแวดล้อมในรูปแบบบูรณาการและการมีส่วนร่วมเพื่อไม่ทิ้งใครไว้ข้างหลัง ซึ่งสอดคล้องกับ “ปรัชญาเศรษฐกิจพอเพียง” ซึ่งมีเป้าหมายการพัฒนาที่ยั่งยืนทั้งหมด ๑๗ เป้าหมาย แบ่งออกเป็น ๕ มิติ (๕ P) ได้แก่ มิติด้านสังคม (People) มิติด้านเศรษฐกิจ (Prosperity) มิติด้านสิ่งแวดล้อม (Planet) มิติด้านสันติภาพและสถาบัน (Peace) และมิติด้านหุ้นส่วนการพัฒนา (Partnership) ประกอบด้วย

**เป้าหมายที่ ๑** ขจัดความยากจน : No Poverty ขจัดความยากจนทุกรูปแบบในทุกพื้นที่

**เป้าหมายที่ ๒** ขจัดความหิวโหย : Zero Hunger ยุติความหิวโหย บรรลุความมั่นคงทางอาหาร และยกระดับโภชนาการ และส่งเสริมเกษตรกรรมที่ยั่งยืน

**เป้าหมายที่ ๓** การมีสุขภาพและความเป็นอยู่ที่ดี : Good Health and Well-being สร้างหลักประกันว่าคนมีชีวิตที่มีสุขภาพดี และส่งเสริมความเป็นอยู่ที่ดีสำหรับทุกคนในทุกวัย

**เป้าหมายที่ ๔** การศึกษาที่เท่าเทียม : Quality Education สร้างหลักประกันว่าทุกคนมีการศึกษาที่มีคุณภาพอย่างครอบคลุมและเท่าเทียม และสนับสนุนโอกาสในการเรียนรู้ตลอดชีวิต

**เป้าหมายที่ ๕** ความเท่าเทียมทางเพศ : Gender Equality บรรลุความเท่าเทียมระหว่างเพศ และเสริมอำนาจให้แก่สตรีและเด็กหญิง

- เป้าหมายที่ ๖** การจัดการน้ำและสุขาภิบาล : Clean Water and Sanitation สร้างหลักประกันว่าจะมีการจัดให้มีน้ำและสุขอนามัยสำหรับทุกคน และมีการบริหารจัดการที่ยั่งยืน
- เป้าหมายที่ ๗** พลังงานสะอาดที่ทุกคนเข้าถึงได้ : Affordable and Clean Energy สร้างหลักประกันให้ทุกคนสามารถเข้าถึงพลังงานสมัยใหม่ที่ยั่งยืนในราคาที่ย่อมเยา
- เป้าหมายที่ ๘** การจ้างงานที่มีคุณค่าและการเติบโตทางเศรษฐกิจ : Decent Work and Economic Growth ส่งเสริมการเติบโตทางเศรษฐกิจที่ต่อเนื่อง ครอบคลุม และยั่งยืน การจ้างงาน เต็มที่ มีผลิตภาพ และการมีงานที่เหมาะสมสำหรับทุกคน
- เป้าหมายที่ ๙** อุตสาหกรรม นวัตกรรม และโครงสร้างพื้นฐาน : Industry, Innovation and Infrastructure สร้างโครงสร้างพื้นฐานที่มีความทนทาน ส่งเสริมการพัฒนาอุตสาหกรรมที่ครอบคลุมและยั่งยืน และส่งเสริมนวัตกรรม
- เป้าหมายที่ ๑๐** ลดความเหลื่อมล้ำ : Reduced Inequality ลดความไม่เสมอภาคภายในประเทศและระหว่างประเทศ
- เป้าหมายที่ ๑๑** เมืองและถิ่นฐานมนุษย์อย่างยั่งยืน : Sustainable Cities and Communities ทำให้เมืองและการตั้งถิ่นฐานของมนุษย์มีความครอบคลุม ปลอดภัย มีภูมิทัศน์ และยั่งยืน
- เป้าหมายที่ ๑๒** แผนการบริโภคและการผลิตที่ยั่งยืน : Responsible Consumption and Production สร้างหลักประกันให้มีรูปแบบการผลิตและการบริโภคที่ยั่งยืน
- เป้าหมายที่ ๑๓** การรับมือการเปลี่ยนแปลงสภาพภูมิอากาศ : Climate Action ปฏิบัติการอย่างเร่งด่วนเพื่อต่อสู้การเปลี่ยนแปลงสภาพภูมิอากาศและผลกระทบที่เกิดขึ้น
- เป้าหมายที่ ๑๔** การใช้ประโยชน์จากมหาสมุทรและทรัพยากรทางทะเล : Life Below Water อนุรักษ์และใช้ประโยชน์จากมหาสมุทร ทะเล และทรัพยากรทางทะเลอย่างยั่งยืนเพื่อการพัฒนาที่ยั่งยืน
- เป้าหมายที่ ๑๕** การใช้ประโยชน์จากระบบนิเวศทางบก : Life on Land ปกป้อง ฟื้นฟู และสนับสนุน การใช้ระบบนิเวศบนบกอย่างยั่งยืน จัดการป่าไม้อย่างยั่งยืน ต่อสู้การกลายสภาพ เป็นทะเลทราย หยุดการเสื่อมโทรมของที่ดินและพื้นสภาพดิน และหยุดยั้งการ สูญเสียความหลากหลายทางชีวภาพ
- เป้าหมายที่ ๑๖** สังคมสงบสุข ยุติธรรม ไม่แบ่งแยก : Peace Justice and Strong Institutions ส่งเสริมสังคมที่สงบสุขและครอบคลุมเพื่อการพัฒนาที่ยั่งยืน ให้ทุกคนเข้าถึงความยุติธรรม และสร้างสถาบันที่มีประสิทธิภาพ รับผิดชอบและครอบคลุมในทุกระดับ
- เป้าหมายที่ ๑๗** ความร่วมมือเพื่อการพัฒนาที่ยั่งยืน : Partnerships for the Goals เสริมความเข้มแข็งให้แก่กลไกการดำเนินงาน และฟื้นฟูหุ้นส่วนความร่วมมือระดับโลก เพื่อการพัฒนาที่ยั่งยืน

ทั้งหมดนี้ คือ เป้าหมาย SDGs ๑๗ ข้อ ที่สหประชาชาติที่ทั่วโลกจะทำได้ภายในปี ๒๐๓๐ ซึ่งหลายประเทศได้ออกวิสัยทัศน์เชิงนโยบายหลายแบบ ทั้งประเทศญี่ปุ่นกับ Society ๕.๐ , ประเทศไทย ๔.๐ และ Smart Nation ของประเทศสิงคโปร์ เป็นต้น

เป้าหมายการพัฒนาทั้ง ๑๗ ข้อ สะท้อน ‘๓ เสาหลักของมิติความยั่งยืน’ (Three Pillars of Sustainability) คือ มิติด้านสังคม เศรษฐกิจและสิ่งแวดล้อม บวกกับอีก ๒ มิติ คือ มิติด้านสันติภาพและสถาบัน และมิติด้านหุ้นส่วนการพัฒนาที่เชื่อมร้อยทุกมิติของความยั่งยืนไว้ด้วยกัน รวมเป็น ๕ มิติ องค์การสหประชาชาติ แบ่งเป้าหมาย ๑๗ ข้อ จำแนกออกเป็น ๕ กลุ่ม (เรียกว่า ๕ Ps) ประกอบด้วย

ความสัมพันธ์ระหว่างกลุ่มเป้าหมาย ๕ P (จัดทำโดย SDG Move)

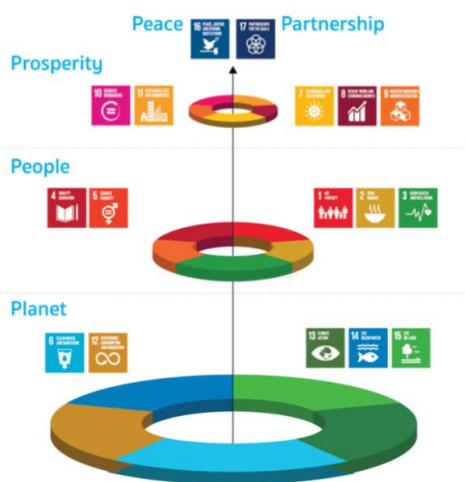

#### • The 5 Ps

- **People:** SDG 1 - 5
- **Prosperity:** SDG 7 - 11
- **Planet:** SDG 6, 12 - 15
- **Peace:** SDG 16
- **Partnership:** SDG 17

**กลุ่มที่หนึ่ง คือ มิติด้านสังคม (People) หรือกลุ่มด้านสังคม/ความเป็นอยู่ของผู้คน** ครอบคลุมเป้าหมาย ที่เกี่ยวข้องกับสังคมและคุณภาพชีวิตของผู้คน ประกอบด้วย

- เป้าหมายที่ ๑ ขจัดความยากจน
- เป้าหมายที่ ๒ ขจัดความหิวโหย
- เป้าหมายที่ ๓ การมีสุขภาพและความเป็นอยู่ที่ดี
- เป้าหมายที่ ๔ การศึกษาที่เท่าเทียม
- เป้าหมายที่ ๕ ความเท่าเทียมทางเพศ

**กลุ่มที่สอง คือ มิติด้านเศรษฐกิจ (Prosperity) หรือกลุ่มด้านเศรษฐกิจและความมั่งคั่ง** ครอบคลุมประเด็นทางเศรษฐกิจและความมั่นคง ประกอบด้วย

- เป้าหมายที่ ๗ พลังงานสะอาดที่ทุกคนเข้าถึงได้
- เป้าหมายที่ ๘ การจ้างงานที่มีคุณค่าและการเติบโตทางเศรษฐกิจ
- เป้าหมายที่ ๙ อุตสาหกรรม นวัตกรรม และโครงสร้างพื้นฐาน
- เป้าหมายที่ ๑๐ ลดความเหลื่อมล้ำ
- เป้าหมายที่ ๑๑ เมืองและถิ่นฐานมนุษย์อย่างยั่งยืน

**กลุ่มที่สาม คือ มิติด้านสิ่งแวดล้อม (Planet) หรือกลุ่มด้านทรัพยากรธรรมชาติและสิ่งแวดล้อม** ครอบคลุมประเด็นด้านทรัพยากรธรรมชาติและสิ่งแวดล้อม ประกอบด้วย

- เป้าหมายที่ ๖ การจัดการน้ำและสุขาภิบาล
- เป้าหมายที่ ๑๒ แผนการบริโภคและการผลิตที่ยั่งยืน
- เป้าหมายที่ ๑๓ การรับมือการเปลี่ยนแปลงสภาพภูมิอากาศ
- เป้าหมายที่ ๑๔ การใช้ประโยชน์จากมหาสมุทรและทรัพยากรทางทะเล
- เป้าหมายที่ ๑๕ การใช้ประโยชน์จากระบบนิเวศทางบก

กลุ่มที่สี่ คือ มิติด้านสันติภาพและสถาบัน (Peace) หรือกลุ่มด้านสันติภาพ ประกอบด้วย

- เป้าหมายที่ ๑๖ สังคมสงบสุข ยุติธรรม ไม่แบ่งแยก

กลุ่มที่ห้า คือ มิติด้านหุ้นส่วนการพัฒนา (Partnership) หรือกลุ่มหุ้นส่วนเพื่อการพัฒนา

ประกอบด้วย

- เป้าหมายที่ ๑๗ ความร่วมมือเพื่อการพัฒนาที่ยั่งยืน

ซึ่งกลุ่ม People , Prosperity และ Planet ก็สอดคล้องกับองค์ประกอบหลักของการพัฒนาที่ยั่งยืน คือ มิติด้านสังคม เศรษฐกิจและสิ่งแวดล้อม ในการทำกิจกรรมด้านการพัฒนาในด้านใดก็ตามจะต้องคำนึงถึงทั้ง ๓ ด้านนี้พร้อมๆ กัน เช่น หากมุ่งพัฒนาด้านเศรษฐกิจก็ต้องพิจารณาผลกระทบด้านสังคมและสิ่งแวดล้อมด้วย หากจะมีนโยบายด้านสิ่งแวดล้อมก็ต้องพิจารณาผลกระทบด้านเศรษฐกิจและสังคมด้วย เป็นต้น

ส่วน Peace และ Partnership นั้น อาจเรียกได้ว่าเป็นประเด็น Cross-cutting ที่จะช่วยสนับสนุน การบรรลุเป้าหมายของ ๓ องค์ประกอบข้างต้น หมายความว่า มีความเกี่ยวข้องกับทุกเป้าหมาย ยกตัวอย่าง เช่น การมีสันติภาพในสังคมย่อมเป็นพื้นฐานสำคัญในการดำเนินการด้านอื่นๆ และการมีชีวิตที่ดี การมีรัฐที่มีประสิทธิภาพและรับผิดชอบ และไม่คอร์รัปชัน ย่อมส่งผลอย่างสำคัญในการบรรลุเป้าหมายการพัฒนาที่ยั่งยืนทุกเป้าหมาย การมีหุ้นส่วนการพัฒนาและความช่วยเหลือจากประเทศพัฒนาแล้ว ก็จะช่วยทำให้ประเทศกำลังพัฒนาความสัมพันธ์ของเป้าหมายทั้ง ๑๗ ข้อ สามารถนำเสนอด้วยภาพข้างล่างนี้

๑๗ เป้าหมายการพัฒนาอย่างยั่งยืน



กรอบแนวคิดปรัชญาเศรษฐกิจพอเพียง (๓ หลักการ ๒ เงื่อนไข ๔ มิติ) ที่จะสามารถนำไปสู่ความยั่งยืน การตัดสินใจทำการสิ่งใด จะคำนึงถึงหลักการ ๓ ประการ (หรือ ๓ ห่วงของทางสายกลาง) ประกอบด้วย Moderation (พอประมาณ) + Reasonableness (มีเหตุผล) + Prudence (มีภูมิคุ้มกันในตัวที่ดี) การตัดสินใจอยู่ภายใต้ ๒ เงื่อนไขพื้นฐาน คือ Knowledge (ความรู้) และ Virtues (คุณธรรม) ด้วยหลักการและเงื่อนไขดังกล่าว ทำให้การตัดสินใจนำมาซึ่งผลลัพธ์ของการพัฒนาที่ยั่งยืน พร้อมรับการเปลี่ยนแปลง เกิดความสมดุลของชีวิต ครบทั้ง ๔ มิติ อันได้แก่ มิติด้านเศรษฐกิจ หรือวัตถุ (Economic) มิติด้านสิ่งแวดล้อม (Environmental) มิติด้านสังคม (Social) และมิติด้านวัฒนธรรม (Cultural)

ความเชื่อมโยง SDGs กับยุทธศาสตร์ชาติ ๒๐ ปี



๑.๔ ยุทธศาสตร์กรมส่งเสริมการปกครองท้องถิ่น พ.ศ. ๒๕๖๐ – ๒๕๖๙

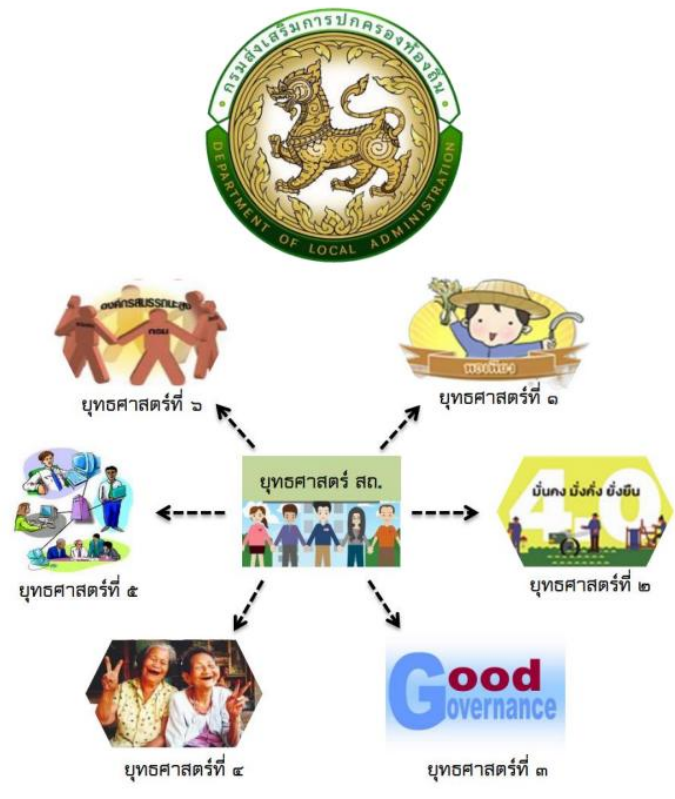

“องค์กรระดับสากล ธรรมชาติบาลเข้มแข็ง ท้องถิ่นพัฒนา ปวงประชามีสุข”

### ประเด็นยุทธศาสตร์

- ประเด็นยุทธศาสตร์ที่ ๑ การเสริมสร้างการปกครองท้องถิ่นให้เข้มแข็งด้วยระบอบการปกครองแบบประชาธิปไตยอันมีพระมหากษัตริย์ทรงเป็นประมุข และหลักปรัชญาเศรษฐกิจพอเพียง
- ประเด็นยุทธศาสตร์ที่ ๒ การส่งเสริมและพัฒนาท้องถิ่นร่วมขับเคลื่อนการพัฒนาประเทศไทย ๔.๐ สู่ประเทศที่พัฒนาแล้วจากฐานของท้องถิ่น
- ประเด็นยุทธศาสตร์ที่ ๓ การพัฒนาการบริหารจัดการภาครัฐ และธรรมชาติบาลในการปกครองท้องถิ่นของประเทศไทยให้มีประสิทธิภาพ ประสิทธิผล
- ประเด็นยุทธศาสตร์ที่ ๔ การส่งเสริมและพัฒนาบริการสาธารณะของท้องถิ่นที่มีคุณภาพ เพื่อคุณภาพชีวิตของประชาชน
- ประเด็นยุทธศาสตร์ที่ ๕ การบริหารและพัฒนาทรัพยากรบุคคลของกรมส่งเสริมการปกครองท้องถิ่นและองค์กรปกครองส่วนท้องถิ่น เพื่อรองรับภารกิจและทิศทางการพัฒนาของประเทศ
- ประเด็นยุทธศาสตร์ที่ ๖ การพัฒนาองค์กรด้วยฐานคุณธรรม ความรู้ และสมรรถนะสูง เป็นองค์กรระดับสากลที่สังคมยอมรับ

๑.๕ แผนพัฒนาภาค / แผนพัฒนากลุ่มจังหวัด / แผนพัฒนาจังหวัด

๑.๕.๑ แผนพัฒนาภาคตะวันออกเฉียงเหนือ พ.ศ. ๒๕๖๖ – ๒๕๗๐



พื้นที่ภาคตะวันออกเฉียงเหนือ ประกอบด้วย ๘ จังหวัด ได้แก่ ชลบุรี ระยอง จันทบุรี ตราด ฉะเชิงเทรา นครนายก ปราจีนบุรี และสระแก้ว โดยแบ่งพื้นที่บริหารยุทธศาสตร์ ๒ กลุ่มจังหวัด ดังนี้

- กลุ่มจังหวัดภาคตะวันออกเฉียงเหนือ ๑ ประกอบด้วย ๓ จังหวัด ได้แก่ ชลบุรี ระยอง และฉะเชิงเทรา
- กลุ่มจังหวัดภาคตะวันออกเฉียงเหนือ ๒ ประกอบด้วย ๕ จังหวัด ได้แก่ ปราจีนบุรี นครนายก สระแก้ว จันทบุรี และตราด

โดยมีอาณาเขตติดต่อกับภูมิภาคต่างๆ ดังนี้

ทิศเหนือ ติดต่อกับสระบุรี นครราชสีมา และบุรีรัมย์

ทิศใต้ ติดต่อกับอ่าวไทย

ทิศตะวันออก ติดต่อกับราชอาณาจักรกัมพูชา

ทิศตะวันตก ติดต่อกับกรุงเทพมหานคร ปทุมธานี สมุทรปราการ และอ่าวไทย

## เป้าหมายและแนวทางการพัฒนาภาค

**๑. บทบาทของภาค** ในช่วงแผนพัฒนาเศรษฐกิจและสังคมแห่งชาติที่ผ่านมา ภาคตะวันออกมีความสำคัญต่อการขับเคลื่อนการพัฒนาเศรษฐกิจของประเทศอย่างต่อเนื่อง เนื่องจากเป็นที่ตั้งของเขตพัฒนาพิเศษภาคตะวันออก ซึ่งเป็นฐานอุตสาหกรรมเป้าหมายที่สำคัญของประเทศ มีโครงข่ายคมนาคมขนส่งที่มีประสิทธิภาพ ทั้งทางถนน ทางราง ทางอากาศ และทางทะเล และเป็นแหล่งการค้าชายแดนกับราชอาณาจักร กัมพูชาที่สามารถเชื่อมโยงการค้ากับประเทศในภูมิภาคอาเซียน และเอเชียแปซิฟิกได้อย่างสะดวก นอกจากนี้ ยังเป็นแหล่งผลิตสินค้าเกษตรที่สำคัญของประเทศ โดยเฉพาะผลไม้ สุกกร ไข่ กุ้งทะเล รวมทั้งมีศักยภาพในการต่อยอดการพัฒนาให้เป็นแหล่งท่องเที่ยวเชิงเกษตร ขณะเดียวกัน ยังมีแหล่งท่องเที่ยวที่สำคัญทั้งในระดับชาติ และนานาชาติ ทั้งการท่องเที่ยวชายทะเล การท่องเที่ยวเชิงสุขภาพและการแพทย์ การท่องเที่ยวเชิงผจญภัย และการท่องเที่ยวเชิงอารยธรรม

ดังนั้น ในช่วงแผนพัฒนาฯ ฉบับที่ ๑๓ ภาคตะวันออกจะยังคงเป็นจักรกลสำคัญในการสนับสนุนให้เกิดการพลิกโฉมและขับเคลื่อนการพัฒนาประเทศให้สามารถเติบโตได้อย่างยั่งยืน และสามารถรับมือกับการเปลี่ยนแปลงและปรับตัวให้อยู่รอดอย่างมั่นคง ท่ามกลางสภาวะวิกฤติทั้งในระยะสั้นและระยะยาว เพื่อให้บรรลุเป้าหมายหลักของแผนพัฒนาฯ ฉบับที่ ๑๓ “เศรษฐกิจสร้างคุณค่า สังคมเดินหน้าอย่างยั่งยืน” ตามบทบาทของภาคตะวันออกที่ยังคงมุ่งเน้นการพัฒนาด้านอุตสาหกรรม การผลิตอาหารปลอดภัยได้มาตรฐาน การท่องเที่ยว คุณภาพการค้าชายแดน และการเป็นศูนย์กลางเชื่อมโยงการค้า การท่องเที่ยวและโลจิสติกส์ทั้งภายในประเทศและต่างประเทศ รวมทั้งการรักษาความอุดมสมบูรณ์ของทรัพยากรธรรมชาติและสิ่งแวดล้อม

**๒. ทิศทางการพัฒนาภาค** การพัฒนาภาคตะวันออกในช่วงแผนพัฒนาฯ ฉบับที่ ๑๓ มุ่งเน้นการพัฒนาที่สอดคล้องกับศักยภาพและบริบทของภาคให้เป็น “ฐานเศรษฐกิจสีเขียวชั้นนำของอาเซียน ควบคู่กับคุณภาพการดำรงชีวิตของประชาชนที่ดี” โดยกำหนดทิศทางการพัฒนาภาคตะวันออก (Eastern Direction) ที่ให้ความสำคัญกับการสร้างความมั่นคงทางเศรษฐกิจที่เป็นมิตรต่อสิ่งแวดล้อม การเสริมสร้างคุณภาพชีวิตที่ดีของประชาชน และการฟื้นฟูอนุรักษ์ทรัพยากรธรรมชาติและสิ่งแวดล้อม ใน ๖ ประเด็นการพัฒนาที่ต้องบรรลุ (SHAREs) ได้แก่ (๑) การพัฒนาอุตสาหกรรมเป้าหมายในพื้นที่ภาคตะวันออก (S-curve & New S-curve Hub : S) (๒) การพัฒนาพื้นที่ที่มีความทันสมัย นวัตกรรม สอดรับกับความต้องการของคนทุกกลุ่ม (High Standard Living Cities: H) (๓) การส่งเสริมและพัฒนาการท่องเที่ยวเชิงเกษตรและชุมชน (Agro and Community based Tourism: A) (๔) การฟื้นฟูอนุรักษ์ทรัพยากรธรรมชาติและสิ่งแวดล้อม ด้วยการมีส่วนร่วมของประชาชนและเตรียมความพร้อมรับมือกับภัยพิบัติทางธรรมชาติและผลกระทบจากการเปลี่ยนแปลงภูมิอากาศ (Resilience of Nature: R) (๕) การพัฒนาเขตพัฒนาเศรษฐกิจพิเศษชายแดนและเมืองชายแดน เชื่อมโยงเศรษฐกิจและการค้าภายในประเทศและระหว่างประเทศในอาเซียน (Economic Linkage: E) และ (๖) การผลิตผลไม้คุณภาพสูงมุ่งสู่การเป็น “มหานครผลไม้เมืองร้อนแห่งเอเชีย” และการผลิตอาหารและผลิตภัณฑ์สมุนไพรปลอดภัยที่มีมูลค่าเพิ่มสูง (Safe Fruit, Food and Herb Cities: S)

**๓. เป้าหมายการพัฒนาภาค** ภาคตะวันออกมีเป้าหมายการพัฒนาที่มุ่งพัฒนาเศรษฐกิจให้เกิดการขยายตัวอย่างต่อเนื่องและยั่งยืน และเกิดการกระจายรายได้อย่างทั่วถึงทุกพื้นที่ ควบคู่กับคุณภาพชีวิตของประชาชนที่ดี

## ๔. ตัวชี้วัดและค่าเป้าหมาย

ตัวชี้วัด	ค่าฐาน	ค่าเป้าหมาย ๒๕๖๖ – ๒๕๗๐
๑. อัตราการขยายตัวผลิตภัณฑ์ภาคตะวันออก (ร้อยละ)	มูลค่าผลิตภัณฑ์ภาคแบบปริมาณ ลูกโซ่ เฉลี่ยปี ๒๕๖๐ – ๒๕๖๓ ๑,๗๓๒,๔๓๘.๒๑ ล้านบาท  อัตราการขยายตัวผลิตภัณฑ์ ภาค เฉลี่ยปี ๒๕๖๐ – ๒๕๖๓ ร้อยละ ๑.๐ ต่อปี	อัตราการขยายตัวผลิตภัณฑ์ ภาคเฉลี่ย ร้อยละ ๖.๐ ต่อปี
๒. สัมประสิทธิ์ความไม่เสมอภาค (Gini Coefficient) ใน การกระจายรายได้ของภาค ตะวันออก	ปี ๒๕๖๒ ๐.๓๙๒	ลดลงต่ำกว่า ๐.๓๙๒

**๔.๑ แนวทางการพัฒนา** เพื่อขับเคลื่อนการพัฒนาภาคตะวันออกให้สอดคล้องและเชื่อมโยงกับแผนแม่บทภายใต้ยุทธศาสตร์ชาติ และแผนพัฒนาฯ ฉบับที่ ๑๓ ที่มุ่งเน้นการยกระดับเศรษฐกิจทั้งภาคการผลิตและบริการให้มีมูลค่าสูง เป็นมิตรต่อสิ่งแวดล้อม เกิดการกระจายรายได้อย่างทั่วถึงและเป็นธรรม การเสริมสร้าง ความเข้มแข็งของครอบครัว เพื่อลดความเหลื่อมล้ำทางสังคม และการรักษาฐานทรัพยากรธรรมชาติและสิ่งแวดล้อมให้มีความอุดมสมบูรณ์และมีคุณภาพที่ดี พร้อมทั้งเป็นมรดกตกทอดส่งต่อสู่คนรุ่นหลัง โดยมีเป้าหมายและแนวทางการพัฒนาภาคตะวันออก ดังนี้

**๔.๑.๑ พัฒนาอุตสาหกรรมเป้าหมายให้เป็นกำลังหลักในการขับเคลื่อนเศรษฐกิจสีเขียวของภาคตะวันออก** โดยเน้นการใช้เทคโนโลยีสมัยใหม่และนวัตกรรมสีเขียว ผลิตร่างคนให้มีศักยภาพและเพิ่มขีดความสามารถของผู้ประกอบการรายย่อย โดยมีแนวทางการพัฒนา ดังนี้

๑) พัฒนาเขตพัฒนาพิเศษภาคตะวันออก (Eastern Economic Corridor: EEC) ในพื้นที่จังหวัดชลบุรี ฉะเชิงเทรา และระยอง ให้เป็นไปตามแผนและเป้าหมายที่กำหนดไว้

- เสริมสร้างศักยภาพของอุตสาหกรรมเป้าหมาย โดยประยุกต์ใช้งานวิจัยและพัฒนา และนำโมเดลเศรษฐกิจใหม่ (BCG) มาประยุกต์ใช้ตลอดกระบวนการผลิต รวมทั้งการลดกากของเสียในภาคอุตสาหกรรม ร่วมกับการส่งเสริมการใช้องค์ความรู้ด้านวิทยาศาสตร์ เทคโนโลยีขั้นสูง และนวัตกรรมที่เหมาะสมกับศักยภาพ และความพร้อมของอุตสาหกรรมเป้าหมายในพื้นที่ ซึ่งจะช่วยส่งเสริมการเปลี่ยนผ่านอุตสาหกรรมที่มีศักยภาพ ของพื้นที่ไปสู่การเป็นพื้นที่หลักของอุตสาหกรรมแห่งอนาคตที่เป็นมิตรต่อสิ่งแวดล้อมและมีการปล่อยก๊าซเรือนกระจกในระดับต่ำ สามารถสร้างมูลค่าเพิ่มสูง เชื่อมโยงสู่การซื้อขายคาร์บอนเครดิตและมีการกระจายผลประโยชน์ลงสู่ทุกภาคส่วนในระดับพื้นที่ได้อย่างทั่วถึง อาทิ การพัฒนา

อุตสาหกรรมยานยนต์และชิ้นส่วนยานยนต์แห่งอนาคต (ยานยนต์ไฟฟ้า) การพัฒนาอุตสาหกรรมอิเล็กทรอนิกส์ที่มีความซับซ้อนมากขึ้น (อาทิ ระบบอิเล็กทรอนิกส์ที่ใช้ ในยานยนต์และเครื่องใช้ไฟฟ้าอัจฉริยะ)

• **พัฒนาศักยภาพของวิสาหกิจเริ่มต้น (Startup) และวิสาหกิจ SMEs ตลอดห่วงโซ่อุปทาน** ให้สามารถปรับตัวเข้าสู่เวทีการแข่งขันรูปแบบใหม่ โดยการเสริมสร้างความรู้ด้านการผลิต และความรู้พื้นฐานทางธุรกิจ โดยเฉพาะความรู้และทักษะด้านดิจิทัล การเงิน การตลาดยุคใหม่ การเข้าถึง ตลาดส่งออกในรูปแบบธุรกิจต่างๆ ผ่านสถาบันการศึกษา สถาบันวิจัยและพัฒนาในพื้นที่ หรือเขตนวัตกรรมระเบียงเศรษฐกิจพิเศษภาคตะวันออก (EECi) และเขตส่งเสริมอุตสาหกรรมพิเศษต้นแบบ (EECd) เพื่อบ่มเพาะความรู้ และพัฒนาศักยภาพให้แก่ผู้ประกอบการ ตลอดจนการเพิ่มช่องทางการเข้าถึงแหล่งเงินทุนของผู้ประกอบการ SMEs และ Startup ในพื้นที่ เพื่อให้สามารถเชื่อมโยงตัวเองเข้าสู่ห่วงโซ่มูลค่าการผลิตของอุตสาหกรรมเป้าหมายได้ ส่งเสริมการสร้างเครือข่ายและพันธมิตรธุรกิจ จับคู่และสนับสนุนการให้ความช่วยเหลือของผู้ประกอบการรายใหญ่ที่มีศักยภาพกับ Startup และ SMEs ในพื้นที่

๒) **ส่งเสริมการลงทุนในอุตสาหกรรมที่ใช้เทคโนโลยีขั้นสูงในพื้นที่เศรษฐกิจใหม่ที่มีศักยภาพ** โดยคำนึงถึงความสอดคล้องกับบริบทและศักยภาพของพื้นที่ บนพื้นฐานของการมีส่วนร่วมจากภาคีการพัฒนาในพื้นที่ ด้วยการส่งเสริมให้เกิดการลงทุนในกลุ่มอุตสาหกรรมที่ใช้เทคโนโลยีขั้นสูง และอุตสาหกรรมแห่งอนาคต โดยนำรูปแบบการพัฒนาอุตสาหกรรมเป้าหมายในเขตพัฒนาพิเศษภาคตะวันออกมา เป็นต้นแบบ อาทิ การกำหนดสิทธิประโยชน์และแรงจูงใจ และการสร้างความพร้อมด้านแรงงานที่มีทักษะสูง

๓) **ส่งเสริมอุตสาหกรรมอัญมณีให้สามารถสร้างมูลค่าเพิ่ม และก้าวสู่การเป็นเมืองอัญมณีแห่งอาเซียน** รวมทั้งสามารถเชื่อมโยงสู่การท่องเที่ยวมูลค่าสูง โดยการสนับสนุนให้ผู้ประกอบการสามารถเข้าถึงแหล่งวัตถุดิบที่มีปริมาณเพียงพอและราคาที่เหมาะสม การเพิ่มจำนวนแรงงานที่มีทักษะฝีมือ ความชำนาญเฉพาะและความประณีตในการเจียรไนเพชรและพลอย การส่งเสริมการใช้เทคโนโลยีขั้นสูง และความคิดสร้างสรรค์ในการออกแบบ การเจียรไน และการผลิตอัญมณีและเครื่องประดับให้สอดคล้องกับความต้องการ และรสนิยมของผู้บริโภคและนักท่องเที่ยว รวมทั้งการตรวจสอบรับรองมาตรฐาน ตลอดจนพัฒนาจังหวัดจันทบุรีให้เป็นศูนย์กลางอัญมณีแห่งอาเซียน ที่มีศักยภาพในการเจียรไนอัญมณี และเป็นแหล่งค้าขายอัญมณีที่มีคุณภาพได้มาตรฐานสากลและส่งเสริมการสื่อสารประชาสัมพันธ์ให้ตลาดอัญมณีเป็นแหล่งท่องเที่ยวในอีกรูปแบบหนึ่งของภาคตะวันออก

๔) **พัฒนาผลิตภาพแรงงานของอุตสาหกรรมหลัก** โดยการสร้างเครือข่ายระหว่างภาคส่วนต่างๆ ทั้งผู้ประกอบการ สถาบันการศึกษา ศูนย์ฝึกอบรมของทั้งภาครัฐและเอกชนที่มีศักยภาพ เพื่อยกระดับทักษะฝีมือแรงงานด้วยการสร้างทักษะใหม่ ยกกระดับทักษะเดิม และปรับเปลี่ยนทักษะที่มีอยู่ให้ตรงกับความต้องการของอุตสาหกรรมเป้าหมายในพื้นที่ (New skill/Upskill/Reskill) รวมทั้งสนับสนุนการจ้างงานผู้สูงวัย ที่มีศักยภาพ มีความรู้และความเชี่ยวชาญเฉพาะด้าน เพื่อลดปัญหาการขาดแคลนแรงงานในภาคอุตสาหกรรม

๕) ส่งเสริมการรับรองมาตรฐานสากลของผลิตภัณฑ์อุตสาหกรรม เพื่อสร้างความเชื่อมั่นต่อคุณภาพของผลิตภัณฑ์จากอุตสาหกรรมเป้าหมาย โดยอำนวยความสะดวกให้ผู้ประกอบการ โดยเฉพาะวิสาหกิจเริ่มต้น (Startup) และวิสาหกิจ SMEs สามารถเข้าถึงการรับรองมาตรฐานผลิตภัณฑ์ได้อย่างสะดวกทั่วถึง และในราคาที่เหมาะสม

**๔.๑.๒ พัฒนาการเกษตรคุณภาพให้เชื่อมโยงสู่การผลิตและแปรรูปสินค้าเกษตรปลอดภัย สู่ห่วงโซ่การผลิตในระดับประเทศ และการให้บริการส่งเสริมสุขภาพ** อาทิ การใช้อาหารบำบัดพืชสมุนไพรทางการแพทย์ เพื่อให้เกิดการยกระดับกระบวนการการผลิตและการตลาด รวมทั้งการสร้างมูลค่าเพิ่มให้กับสินค้าเกษตรหลักของภาค โดยการส่งเสริมการผลิตและการตลาดสินค้าเกษตรและผลิตภัณฑ์เกษตรแปรรูปที่มีมูลค่าเพิ่มสูง ด้วยการประยุกต์ใช้เทคโนโลยีและนวัตกรรม การส่งเสริมคุณภาพมาตรฐานสากล และการบริหารจัดการด้านการเก็บรักษาและการขนส่ง โดยมีแนวทางการพัฒนา ดังนี้

ตัวชี้วัด	ค่าฐาน	ค่าเป้าหมาย ๒๕๖๖ – ๒๕๗๐
อัตราการขยายตัวผลผลิตภาคเกษตร ภาคตะวันออก	มูลค่าผลิตภัณฑ์ภาคเกษตร แบบปริมาณลูกโซ่ เฉลี่ยปี ๒๕๖๐ – ๒๕๖๓ ๘๕,๔๑๕.๘๘ ล้านบาท  อัตราการขยายตัวผลผลิตภาคเกษตร เฉลี่ยปี ๒๕๖๐ – ๒๕๖๓ ร้อยละ ๒.๗ ต่อปี	อัตราการขยายตัวผลผลิตภาคเกษตร เฉลี่ยร้อยละ ๔.๐ ต่อปี

๑) เสริมสร้างผลิตภาพการผลิตผลไม้ของภาคตะวันออกให้มีประสิทธิภาพได้มาตรฐานสากล เป็นมิตรต่อสิ่งแวดล้อม และสอดคล้องกับความต้องการของตลาด นำไปสู่การพัฒนาให้ภาคตะวันออกเป็นมหานครผลไม้เมืองร้อนแห่งเอเชียที่มีรสชาติเฉพาะถิ่น ซึ่งเป็นที่ยอมรับในระดับสากล ด้วยการใช้นวัตกรรม และงานวิจัยที่พร้อมใช้ ควบคู่กับภูมิปัญญาท้องถิ่น และระบบบริหารจัดการที่มีประสิทธิภาพในการปรับปรุงการใช้ทรัพยากรการผลิตด้านการเกษตรของภาคตะวันออกให้มีประสิทธิภาพสูง โดยเฉพาะทรัพยากรดิน เพื่อให้มีคุณภาพและความพร้อมสำหรับการเพาะปลูก การบริหารจัดการการผลิตและการใช้ประโยชน์จากทรัพยากรน้ำเพื่อการเกษตร ด้วยการพัฒนาแหล่งน้ำพร้อมทั้งระบบการกระจายน้ำในพื้นที่ เกษตรนอกเขตชลประทาน เพื่อให้ได้ผลผลิตและผลิตภัณฑ์ที่มีคุณภาพ ปลอดภัยและได้มาตรฐานสากล ตลอดจนการพัฒนากระบวนการเก็บรักษาและการขนส่งสินค้าเพื่อคงคุณภาพความสดใหม่ก่อนถึงมือผู้บริโภค

๒) พัฒนาประสิทธิภาพการเพาะเลี้ยงและแปรรูปสัตว์น้ำเศรษฐกิจที่สำคัญของภาคตะวันออก เพื่อเพิ่มรายได้ให้กับเกษตรกรและวิสาหกิจชุมชนอย่างทั่วถึง โดยใช้งานวิจัยและนวัตกรรมในการผลิตสัตว์น้ำ โดยเฉพาะพ่อแม่พันธุ์และการแปรรูปสัตว์น้ำที่มีคุณภาพ ส่งเสริมการใช้เทคโนโลยีในการจัดการฟาร์มและส่งเสริมการเพาะเลี้ยงสัตว์น้ำแบบระบบปิด เพื่อเพิ่มประสิทธิภาพและลดต้นทุนการ

ผลิตและลดผลกระทบต่อสิ่งแวดล้อม ส่งเสริมกำกับการทำประมงชายฝั่งอย่างรับผิดชอบ และมีมาตรฐานการปฏิบัติบนพื้นฐานการมีส่วนร่วมของทุกภาคส่วน

**๓) ยกกระดับพืชสมุนไพรให้เป็นธุรกิจสมุนไพรสู่ตลาดสากล** โดยส่งเสริมการวิจัยและพัฒนาการใช้เทคโนโลยีสมัยใหม่และนวัตกรรมในการผลิตพืชสมุนไพรเพื่อการพาณิชย์ให้ได้มาตรฐานเกษตรอินทรีย์ ยกกระดับการแปรรูปสมุนไพรให้มีคุณภาพตามมาตรฐานสากลและต่อยอดไปสู่การผลิตสารสกัดให้ตรงตามความต้องการของตลาดทั้งในและต่างประเทศ พัฒนาระบบการตรวจรับรองมาตรฐานการผลิตพืชสมุนไพรให้มีประสิทธิภาพ และเร่งเพิ่มช่องทางการจัดจำหน่ายและสร้างความเชื่อมั่นในความปลอดภัยของพืชสมุนไพรและผลิตภัณฑ์สมุนไพรไทย

**๔) สนับสนุนการใช้พลังงานทดแทนจากพืชพลังงาน เพื่อช่วยลดการปล่อยก๊าซเรือนกระจกทั้งในระดับภาคและประเทศ** โดยการพัฒนาและส่งเสริมการบริหารจัดการการผลิตมันสำปะหลังและอ้อยโรงงานที่สามารถต้านทานต่อโรค และมีปริมาณและคุณภาพผลผลิตที่เหมาะสม สอดคล้องกับความต้องการของตลาด ด้วยการใช้เทคโนโลยีและนวัตกรรม รวมทั้งภูมิปัญญาท้องถิ่น ตลอดจนเสริมสร้างประสิทธิภาพการผลิตไบโอเอทานอลจากมันสำปะหลังและอ้อยโรงงานที่มีคุณภาพ

**๕) เสริมสร้างศักยภาพการผลิตและพัฒนาคุณภาพมาตรฐานสินค้าปศุสัตว์สำคัญ** ของภาคตะวันออก ให้สอดคล้องกับความต้องการของผู้บริโภคทั้งในและต่างประเทศ โดยการสนับสนุนส่งเสริมให้เกษตรกรสามารถเข้าถึงและใช้ประโยชน์จากเทคโนโลยีการผลิตที่ทันสมัยและพันธุ์สัตว์ที่มีคุณภาพได้โดยง่าย เพื่อนำมาใช้ในการปรับปรุงผลผลิตให้มีคุณภาพในระดับพรีเมียมและมีมาตรฐานสากล

**๖) สนับสนุนการรวมกลุ่มของเกษตรกรเพื่อเข้าถึงเทคโนโลยีและเพิ่มขีดความสามารถด้านการตลาด** เพื่อให้ผลผลิตและผลิตภัณฑ์เกษตรสอดคล้องและตอบสนองกับความต้องการของกลุ่มลูกค้าเฉพาะ (Customized Marketing) อาทิ กลุ่มผู้รักสุขภาพ ร่วมกับการพัฒนาระบบการเก็บรักษาและการขนส่งสินค้า เพื่อลดต้นทุนและการสูญเสีย และเสริมสร้างศักยภาพของโครงสร้างพื้นฐานด้านการเกษตรและระบบฐานข้อมูลการเกษตร ทั้งข้อมูลด้านการผลิต (Supply Side) และความต้องการผลผลิต (Demand Side) และผลิตภัณฑ์เกษตรทั้งในประเทศและต่างประเทศให้เหมาะสม และการส่งเสริมการใช้ระบบพาณิชย์อิเล็กทรอนิกส์ (Electronic Commerce)

**๔.๑.๓ ยกกระดับการท่องเที่ยวของภาคตะวันออกสู่การเป็นจุดหมายการท่องเที่ยวของโลก** ที่เน้นคุณภาพและความยั่งยืน รวมทั้งการพัฒนาธุรกิจเกี่ยวเนื่องที่เน้นคุณค่า อัตลักษณ์ ความยั่งยืนและเหมาะสมกับคนทุกช่วงวัย เพื่อพัฒนาการท่องเที่ยวภาคตะวันออกสู่ระดับโลก และเกิดการกระจายรายได้สู่ท้องถิ่นอย่างทั่วถึง โดยมีแนวทางการพัฒนา ดังนี้

ตัวชี้วัด	ค่าฐาน	ค่าเป้าหมาย ๒๕๖๖ – ๒๕๗๐
อัตราการขยายตัวรายได้จากการท่องเที่ยวภาคตะวันออก (ร้อยละ)	รายได้จากการท่องเที่ยวเฉลี่ยปี ๒๕๖๐ – ๒๕๖๔ ๒๓๓,๖๔๐.๔๕ ล้านบาท  อัตราการขยายตัวรายได้จากการท่องเที่ยวเฉลี่ยปี ๒๕๖๐ – ๒๕๖๔ หดตัวร้อยละ ๒๓.๕ ต่อปี	อัตราการขยายตัวรายได้จากการท่องเที่ยวเฉลี่ยร้อยละ ๑๔.๐ ต่อปี

๑) พัฒนาแหล่งท่องเที่ยวหลักของภาคตะวันออกให้เป็นแหล่งท่องเที่ยวที่มีคุณภาพ โดยกำหนดพื้นที่เป้าหมายสำหรับนักท่องเที่ยวคุณภาพ การพัฒนามาตรฐานและความปลอดภัยด้านการท่องเที่ยว การพัฒนาธุรกิจบริการด้านการท่องเที่ยว ด้วยการสนับสนุนผู้ประกอบการในการใช้นวัตกรรมและเทคโนโลยีในการให้บริการ การพัฒนาศักยภาพบุคลากรด้านการท่องเที่ยวให้สอดคล้องกับมาตรฐานสากล และเพียงพอต่อความต้องการ และการรักษาและสร้างจิตสำนึกในการอนุรักษ์ทรัพยากรการท่องเที่ยว ทั้งนี้การท่องเที่ยวที่มีศักยภาพของภาคตะวันออกที่สามารถพัฒนากิจกรรมเพื่อสร้างมูลค่าและคุณค่าเพิ่มจากศักยภาพเดิมที่มีอยู่ อาทิ การท่องเที่ยวชายทะเลนานาชาติ การท่องเที่ยวเชิงการแพทย์ (Medical Tourism) การท่องเที่ยวธุรกิจไมซ์ (MICE Business Travel) และการท่องเที่ยวเชิงกีฬา (Sport Tourism)

๒) ส่งเสริมการท่องเที่ยวโดยชุมชนของภาคตะวันออก ให้เป็นการท่องเที่ยวทางเลือกที่มีคุณภาพ มีความคิดสร้างสรรค์ มีอัตลักษณ์ และมีความยั่งยืน บนพื้นฐานการมีส่วนร่วมของทุกภาคส่วน และการรักษาทรัพยากรธรรมชาติและสิ่งแวดล้อมอย่างเหมาะสม เพื่อสร้างมูลค่าเพิ่มและรายได้จากการท่องเที่ยวสู่ชุมชน และผู้ประกอบการให้มากขึ้น ด้วยการพัฒนาและส่งเสริมการท่องเที่ยวเชิงเกษตร เชิงนิเวศ เชิงสุขภาพด้วย การแพทย์แผนไทยและสมุนไพร เชิงวัฒนธรรม โดยการพัฒนาสิ่งอำนวยความสะดวกและความปลอดภัยให้ สอดคล้องกับอัตลักษณ์ของพื้นที่และชุมชน ร่วมกับการพัฒนาคุณภาพและมาตรฐานการบริการด้านการท่องเที่ยว ให้กับชุมชนในพื้นที่ และยกระดับการขนส่งสาธารณะที่สามารถเข้าถึงแหล่งท่องเที่ยวได้อย่างสะดวก

๓) ยกระดับผลิตภัณฑ์ท้องถิ่นเชื่อมโยงการท่องเที่ยวมูลค่าสูง แสดงถึงอัตลักษณ์ของพื้นที่ และสอดคล้องกับความต้องการของนักท่องเที่ยว โดยการพัฒนาผลิตภัณฑ์ท้องถิ่น ให้มีความทันสมัย และเกิดการเพิ่มมูลค่า แต่ยังคงรักษาอัตลักษณ์ของพื้นที่ ด้วยการผสมผสานการใช้ความคิดสร้างสรรค์ เทคโนโลยี และภูมิปัญญาท้องถิ่นในการผลิต อาทิ ผลิตภัณฑ์อัญมณีและเครื่องประดับ จักสานพื้สนิคม เสื้อจันทบุรี เวชสำอาง จากสมุนไพรไทย หรือผลิตแปรรูปจากไม้ผลหรืออาหารทะเลเพื่อยกระดับหรือเพิ่มมูลค่า อาทิ ไอศกรีมทุเรียน ทุเรียนอบกรอบ และดำเนินการฝึกอบรมอาชีพให้กับวิสาหกิจชุมชนและส่งเสริมการทำงานร่วมกันในลักษณะเครือข่าย ทั้งหน่วยงานภาครัฐ เอกชน วิสาหกิจชุมชน และสถาบันการศึกษา ในการร่วมวิจัยและพัฒนาผลิตภัณฑ์ท้องถิ่น ให้มีความแปลกใหม่ตอบสนองต่อความต้องการของตลาดและ

นักท่องเที่ยว ตลอดจนอำนวยความสะดวกให้กับวิสาหกิจชุมชนในการเข้าถึงบริการภาครัฐสำหรับสินค้าที่ต้องมีการตรวจสอบคุณภาพหรือรับรองมาตรฐานสินค้า และการพัฒนากิจกรรมหรือช่องทางการตลาดให้มีความหลากหลาย

**๔.๑.๔ พัฒนาเขตพัฒนาเศรษฐกิจพิเศษจังหวัดสระแก้วและตราด รวมทั้งพื้นที่เศรษฐกิจชายแดนที่มีศักยภาพให้เป็นประตูเชื่อมโยงการค้า การลงทุนที่ทันสมัยกับประเทศเพื่อนบ้าน** โดยการจัดทำผังเมืองที่มีประสิทธิภาพ และมีความยืดหยุ่น มุ่งเน้นการเสริมสร้างความพร้อมด้านโครงสร้างเพื่อเชื่อมโยงด้านการค้าชายแดน และการเพิ่มประสิทธิภาพการเชื่อมโยงการค้าภายในประเทศและประเทศเพื่อนบ้านโดยมีแนวทางการพัฒนา ดังนี้

ตัวชี้วัด	ค่าฐาน	ค่าเป้าหมาย ๒๕๖๖ - ๒๕๗๐
อัตราการขยายตัวของมูลค่าการค้าชายแดนภาคตะวันออกเพิ่มขึ้น (ร้อยละ)	อัตราการขยายตัวมูลค่าการค้าชายแดน เฉลี่ยปี ๒๕๖๐ - ๒๕๖๔ ร้อยละ ๖.๕ ต่อปี	อัตราการขยายตัวมูลค่าการค้าชายแดน เฉลี่ยมากกว่าร้อยละ ๖.๕ ต่อปี

๑) วางผังการใช้ประโยชน์ที่ดินบริเวณเขตพัฒนาเศรษฐกิจพิเศษชายแดน ให้มีความพร้อมสามารถรองรับ และเชื่อมโยงกิจกรรมทางเศรษฐกิจกับประเทศเพื่อนบ้านได้อย่างมีประสิทธิภาพ บนหลักของการมีส่วนร่วมจากภาคีการพัฒนาในพื้นที่และท้องถิ่นทุกระดับ

๒) สร้างความพร้อมด้านโครงสร้างพื้นฐานและสิ่งอำนวยความสะดวก รวมถึง ระบบโลจิสติกส์ บริเวณโดยรอบเขตเศรษฐกิจพิเศษ และด่านพรมแดน ให้เพียงพอและได้มาตรฐานระหว่างประเทศ มีความสะดวกต่อการดำเนินกิจกรรมทางการค้าและการผ่านแดน รวมทั้งการเพิ่มศักยภาพของผู้ประกอบการและบุคลากรในพื้นที่ให้มีขีดความสามารถในการปรับตัวได้เท่าทันกับเทคโนโลยีเพื่อประยุกต์ใช้ในการประกอบธุรกิจ และการให้บริการด้านโลจิสติกส์ได้อย่างมีประสิทธิภาพยิ่งขึ้น

๓) เสริมสร้างสมรรถนะของท้องถิ่นในการบริหารจัดการพื้นที่เศรษฐกิจชายแดน และจุดผ่านแดนได้อย่างมีประสิทธิภาพ เพื่อส่งเสริมการค้าและการลงทุนในพื้นที่ บนการแข่งขันที่เป็นธรรม และรับผิดชอบต่อสังคม โดยอำนวยความสะดวกในการประกอบธุรกิจ การกำหนดสิทธิประโยชน์ในระดับพื้นที่ที่สามารถดึงดูดการลงทุน รวมถึงกำลังแรงงานที่มีคุณภาพ และมีความเชี่ยวชาญให้เข้ามาทำงานในพื้นที่ และสาขาที่เน้นศักยภาพของภาค ร่วมกับการเปิดโอกาสให้ภาคส่วนในพื้นที่เข้ามามีส่วนรับรู้และช่วยรับผิดชอบในการผลักดันการพัฒนาพื้นที่เศรษฐกิจพิเศษ เป้าหมายที่เป็นศักยภาพของภาค

**๔.๑.๕ พัฒนาพื้นที่และเมืองให้เป็นเมืองอัจฉริยะน่าอยู่ เพื่อเสริมสร้างคุณภาพชีวิตที่ดีให้กับประชาชนทุกกลุ่มในพื้นที่** โดยมุ่งเน้นการพัฒนาสภาพแวดล้อมเมืองและพื้นที่ชนบทให้มีความพร้อมสามารถรองรับการเจริญเติบโตในทุกมิติ ทั้ง เศรษฐกิจ สังคม และสิ่งแวดล้อม รวมถึงเสริมสร้างคุณภาพชีวิตที่ดีเพื่อให้ประชาชนทั้งในเขตเมืองและชนบทได้รับประโยชน์จากการเจริญเติบโต โดยมีแนวทางการพัฒนา ดังนี้

ตัวชี้วัด	ค่าฐาน	ค่าเป้าหมาย ๒๕๖๖ - ๒๕๗๐
การพัฒนาคนด้านการคมนาคมและการสื่อสารภาคตะวันออก เพิ่มขึ้น	ค่าดัชนีการพัฒนาคมนาคม การคมนาคม และการสื่อสาร ปี ๒๕๖๓ ๐.๖๗	ค่าดัชนีการพัฒนาคมนาคม การคมนาคมและการสื่อสาร ไม่ต่ำกว่าค่าฐาน

๑) พัฒนาเมืองให้เป็นเมืองอัจฉริยะนำอยู่ เจริญเติบโตได้อย่างเท่าทันต่อการเปลี่ยนแปลงในทุกมิติ โดยการพัฒนาโครงสร้างพื้นฐานด้านดิจิทัลและสนับสนุนทุกภาคส่วนในโครงสร้างเศรษฐกิจของภาคตะวันออกในการประยุกต์ใช้เทคโนโลยีดิจิทัลในการสร้างมูลค่าเพิ่มให้แก่สินค้าและบริการการส่งเสริม เมืองเชิงนิเวศที่มีระบบการบริหารจัดการคุณภาพสิ่งแวดล้อมที่ทันสมัยและครบวงจร เช่น ขยะและน้ำเสียชุมชน เป็นต้น รวมทั้งเพิ่มประสิทธิภาพการใช้พลังงานทดแทนของเมือง เพื่อลดการพึ่งพาพลังงานจากระบบโครงข่ายหลัก และลดการปล่อยก๊าซเรือนกระจก และให้ความสำคัญกับการเพิ่มประสิทธิภาพ และการเชื่อมโยงของระบบขนส่ง และการสัญจรที่หลากหลายระหว่างเมืองและพื้นที่ชนบท ทั้งโครงข่ายคมนาคมทางถนน ทางราง ทางทะเล และทางอากาศ ที่มีอยู่เดิมและที่จะพัฒนาขึ้นในอนาคต โดยพัฒนาโครงสร้างพื้นฐาน ระบบการจัดการจราจร และขนส่งอัจฉริยะ ร่วมกับเสริมสร้างการให้บริการด้านการอำนวยความสะดวกในการดำรงชีวิตของประชาชน ทั้งในมิติของความปลอดภัยในชีวิตและทรัพย์สิน การดูแล ส่งเสริม และรักษาสุขภาพ รวมถึงการให้บริการด้าน สาธารณสุขที่มีประสิทธิภาพและสะดวก ในการเข้าถึงของประชาชนทุกกลุ่ม และการพัฒนาสิ่งอำนวยความสะดวกสำหรับการดำรงชีวิตที่เหมาะสมของประชากรเมือง ตลอดจนมุ่งเน้นพัฒนาให้พลเมืองมีความรู้และ ความสามารถในการใช้เทคโนโลยีและเสริมสร้างความคิดสร้างสรรค์ ตลอดจนการเรียนรู้ในทุกช่วงวัย ให้เป็นประโยชน์ต่อการดำรงชีวิตท่ามกลางสถานการณ์การเปลี่ยนแปลงอย่างฉับพลันในปัจจุบัน ทั้งนี้หน่วยงานภาครัฐในพื้นที่จะต้องมีการปรับเปลี่ยนการดำเนินงานที่ทันสมัย สามารถตอบสนองต่อการบริการได้อย่างทั่วถึง รวดเร็ว และมีความโปร่งใส โดยเร่งพัฒนาบริการดิจิทัลของภาครัฐที่มีความคล่องตัว และมีประสิทธิภาพในการ ให้บริการกับประชาชนทุกกลุ่ม

๒) พัฒนาพื้นที่ชนบทของภาคตะวันออกให้มีขีดความสามารถในการรองรับการขยายตัวของเมืองอย่างเหมาะสม สอดคล้องกับบริบทของแต่ละพื้นที่ โดยเร่งพัฒนาโครงสร้างพื้นฐานทางกายภาพ เพื่อการขนส่งสินค้า บริการ และการเคลื่อนย้ายคนจาก เมือง - ชนบท - เมือง และโครงสร้างพื้นฐานด้านดิจิทัล ให้สอดคล้องกับบริบทของชนบทเพื่อสนับสนุนให้พลเมืองมีขีดความสามารถในการประยุกต์ใช้เทคโนโลยี และการเสริมสร้างการเรียนรู้ทั้งในระบบและนอกระบบได้อย่างเป็นรูปธรรม และเพื่อนำมาใช้ประโยชน์ในการสร้างมูลค่าเพิ่มทางเศรษฐกิจได้อย่างเป็นรูปธรรม ทั้งนี้การพัฒนาพื้นที่ชนบทให้พร้อมรองรับการขยายตัวของเมือง ดังกล่าว ต้องพัฒนาไปพร้อมกับการเพิ่มประสิทธิภาพด้านการบริหารจัดการภาครัฐในระดับพื้นที่ให้มีขีดความสามารถ และตอบสนองต่อความต้องการของประชาชนได้อย่างโปร่งใส ทั่วถึง และเท่าเทียม

๔.๑.๖ อนุรักษ์ฟื้นฟูทรัพยากรธรรมชาติและสิ่งแวดล้อม ตลอดจนเพิ่มประสิทธิภาพ การรับมือภัยพิบัติทางธรรมชาติและผลกระทบจากการเปลี่ยนแปลงสภาพภูมิอากาศ โดยมุ่งเน้นการใช้ ประโยชน์จากทรัพยากรธรรมชาติอย่างรู้คุณค่าและยั่งยืน และการสร้างความพร้อมในการป้องกันและแก้ไขปัญหา

ภัยพิบัติ รวมทั้งผลกระทบจากการเปลี่ยนแปลงสภาพภูมิอากาศได้อย่างเหมาะสมและทันที่ ด้วยการมีส่วนร่วม ของทุกภาคส่วน โดยมีแนวทางการพัฒนา ดังนี้

ตัวชี้วัด	ค่าฐาน	ค่าเป้าหมาย ๒๕๖๖ - ๒๕๗๐
สัดส่วนพื้นที่ป่าไม้ต่อพื้นที่ของภาคตะวันออกเฉียง	สัดส่วนพื้นที่ป่าไม้ต่อพื้นที่ภาค ปี ๒๕๖๐ - ๒๕๖๔ เฉลี่ย ๕.๑๒ ล้านไร่ (ร้อยละ ๒๒.๔ ของพื้นที่ภาค)	สัดส่วนพื้นที่ป่าไม้ต่อพื้นที่ภาค ไม่น้อยกว่า ร้อยละ ๒๓.๐
สัดส่วนปริมาณขยะมูลฝอยที่ถูกกำจัดอย่างถูกต้องและนำกลับมาใช้ใหม่ของภาคตะวันออกเฉียง (ร้อยละ)	สัดส่วนปริมาณขยะมูลฝอยที่ถูกกำจัดอย่างถูกต้องและนำกลับมาใช้ใหม่ เฉลี่ยปี ๒๕๖๐ - ๒๕๖๔ ร้อยละ ๖๗	สัดส่วนปริมาณขยะมูลฝอยที่ถูกกำจัด อย่างถูกต้องและนำกลับมาใช้ใหม่ ไม่น้อยกว่าร้อยละ ๖๗
ค่าเฉลี่ยคุณภาพน้ำ ผิวดินของแหล่งน้ำ สำคัญภาคตะวันออกเฉียง (ดัชนีคุณภาพน้ำ แหล่งน้ำผิวดิน (Water Quality Index))	ดัชนีคุณภาพน้ำแหล่งน้ำผิวดิน (WOI) เฉลี่ยปี ๒๕๖๐ - ๒๕๖๔ อยู่ในเกณฑ์พอใช้ (๖๕ คะแนน)	ดัชนีคุณภาพน้ำแหล่งน้ำผิวดิน (WOI) ไม่ต่ำกว่า ๖๕ คะแนน

๑) **อนุรักษ์และฟื้นฟูระบบนิเวศป่าไม้ภาคตะวันออกเฉียง** โดยการปลูกป่า เฝ้าระวัง และติดตามการบุกรุกและจับสัตว์ป่า รวมทั้งการลดผลกระทบจากสัตว์ป่าต่อชุมชน ด้วยเครือข่ายชุมชนส่งเสริม ให้ประชาชนและทุกภาคส่วนในพื้นที่มีการตระหนักถึงความสำคัญของพื้นที่ป่าไม้และสัตว์ป่า และมีจิตสำนึกในการมีส่วนร่วมในการอนุรักษ์คุ้มครอง และฟื้นฟูพื้นที่ป่าไม้ให้มีความอุดมสมบูรณ์ พร้อมทั้งฟื้นฟูแหล่งที่อยู่อาศัยและอาหารของสัตว์ป่า และกำหนดมาตรการในการป้องกันการบุกรุกของสัตว์ป่านอกเขตพื้นที่ป่าที่เหมาะสมกับบริบทของพื้นที่

๒) **ยกระดับการบริหารจัดการน้ำในระดับลุ่มน้ำของภาคตะวันออกเฉียงอย่างเป็นระบบและมีประสิทธิภาพ และสร้างความมั่นคงด้านน้ำ** เพื่อลดความขัดแย้งในการใช้น้ำระหว่างภาคอุตสาหกรรม เกษตรกรรม และการอุปโภค - บริโภค โดยการวางแผนบริหารจัดการน้ำในระดับลุ่มน้ำที่เป็นระบบและถูกต้องแม่นยำด้วยการใช้เทคโนโลยีสมัยใหม่และข้อมูล Big Data การมีส่วนร่วมของประชาชน และการใช้ประโยชน์จากน้ำใต้ดินอย่างเหมาะสม รวมทั้งสนับสนุนการเพิ่มอุปทานของน้ำในพื้นที่ภาคตะวันออกเฉียง อาทิ การกลั่นน้ำทะเล เป็นน้ำจืด (Desalination)

๓) **แก้ไขปัญหายุทธและน้ำเสียชุมชน และกากของเสียจากภาคอุตสาหกรรมอย่างมีประสิทธิภาพ** บนพื้นฐานความร่วมมือของทุกภาคส่วน โดยการสร้างแรงจูงใจในการลดมลพิษ ณ แหล่งกำเนิด การเพิ่มประสิทธิภาพการบริหารจัดการเก็บขยะและระบบกำจัดขยะมูลฝอยชุมชน รวมทั้งเร่งลดขยะมูลฝอยในพื้นที่การจัดการและพัฒนาระบบบำบัดน้ำเสียที่เหมาะสมกับสภาพพื้นที่ และเพิ่มประสิทธิภาพการรวบรวม น้ำเสียจากทุกพื้นที่ ทั้งชุมชน ศูนย์กลางทางการค้า และแหล่งท่องเที่ยว และพัฒนาระบบการจัดการกาก

อุตสาหกรรม และของเสียจากกระบวนการผลิตให้มีประสิทธิภาพ รวมถึงการบังคับใช้กฎหมาย กฎ และระเบียบที่เกี่ยวข้อง ในการควบคุมการลักลอบทิ้งของเสียจากอุตสาหกรรมสู่พื้นที่สาธารณะอย่างเข้มงวด และให้เกิดผลในทางปฏิบัติ

๔) ยกระดับขีดความสามารถของพื้นที่เสี่ยงภัยในการรับมือกับผลกระทบจากการเปลี่ยนแปลงสภาพภูมิอากาศ โดยการมุ่งเน้นสร้างความตระหนักถึงความสำคัญของปัญหาการเปลี่ยนแปลง สภาพภูมิอากาศที่จะส่งผลให้ภาคตะวันออกเผชิญกับภัยพิบัติที่มีแนวโน้มรุนแรงและซับซ้อนมากยิ่งขึ้น โดยเฉพาะอย่างยิ่งปัญหาภัยแล้ง สนับสนุนจังหวัดและท้องถิ่นในการเตรียมความพร้อมรับมือกับผลกระทบจากการเปลี่ยนแปลงสภาพภูมิอากาศในระดับพื้นที่ เพื่อเพิ่มขีดความสามารถในการบริหารจัดการภัยพิบัติในทุกระดับ ให้มีประสิทธิภาพมากยิ่งขึ้น

#### ๑.๕.๒ แผนพัฒนากลุ่มจังหวัดภาคตะวันออก ๑ พ.ศ. ๒๕๖๖ – ๒๕๗๐ (ฉะเชิงเทรา ชลบุรี ระยอง)

กลุ่มจังหวัดภาคตะวันออก ๑ ประกอบด้วย จังหวัดฉะเชิงเทรา จังหวัดชลบุรี และจังหวัดระยอง มีเนื้อที่ทั้งหมด ๑๓,๒๖๖ ตารางกิโลเมตร หรือ ๘,๒๙๑,๒๕๐ ไร่ มีอาณาเขตติดต่อกับภูมิภาคต่างๆ ดังนี้

ทิศเหนือ ติดกับจังหวัดนครนายก และจังหวัดปราจีนบุรี

ทิศใต้และทิศตะวันตก ติดกับจังหวัดปทุมธานี กรุงเทพมหานคร จังหวัดสมุทรปราการ และอ่าวไทย ซึ่งมีแนวชายฝั่งทะเลยาว ๒๘๘ กิโลเมตร (แยกเป็น จังหวัดฉะเชิงเทรา ๑๒ กิโลเมตร จังหวัดชลบุรี ๑๗๒ กิโลเมตร และจังหวัดระยอง ๑๐๔ กิโลเมตร)

ทิศตะวันออก ติดกับจังหวัดปราจีนบุรี จังหวัดสระแก้ว และจังหวัดจันทบุรี

จังหวัดฉะเชิงเทรา มีการเชื่อมโยงการเดินทางและการขนส่งทางถนน ใกล้กรุงเทพมหานครมากที่สุดคิดเป็นระยะทางคือประมาณ ๗๕ กิโลเมตร รองลงมาคือ จังหวัดชลบุรี ๘๑ กิโลเมตร และจังหวัดระยอง ๑๗๙ กิโลเมตร ตามลำดับ

#### วิสัยทัศน์ (Vision)

“เศรษฐกิจชั้นนำ พัฒนาอย่างสมดุลและยั่งยืน บนพื้นฐานสังคมเป็นสุข”

#### พันธกิจ (Mission)

๑. ยกระดับพื้นที่ให้เป็นเขตพัฒนาพิเศษตะวันออกที่ดีและทันสมัย
๒. พัฒนาแหล่งผลิตสินค้าเกษตรที่ได้มาตรฐานและมีมูลค่าสูง
๓. ส่งเสริมและพัฒนาด้านการท่องเที่ยว
๔. บริหารจัดการทรัพยากรธรรมชาติและสิ่งแวดล้อมอย่างมีส่วนร่วมและยั่งยืน
๕. พัฒนาคูณภาพชีวิตประชาชนให้ดีขึ้น มีความมั่นคงปลอดภัย และส่งเสริมการเรียนรู้ ตลอดช่วงชีวิต

#### เป้าประสงค์รวม (Ultimate Goals)

๑. พื้นที่เขตพัฒนาพิเศษภาคตะวันออกที่ดีและทันสมัยที่สุด
๒. แหล่งผลิตสินค้าเกษตรที่ได้มาตรฐานและมีมูลค่าสูง
๓. การท่องเที่ยวที่มีคุณภาพ
๔. ทรัพยากรธรรมชาติและสิ่งแวดล้อมได้รับการบริหารจัดการอย่างมีส่วนร่วมและยั่งยืน
๕. ประชาชนมีคุณภาพชีวิตที่ดี มีความมั่นคงปลอดภัย และเกิดการเรียนรู้ ตลอดช่วงชีวิต

#### ตัวชี้วัดความสำเร็จตามเป้าหมายการพัฒนาในกลุ่มจังหวัดภาคตะวันออก ๑

๑. ผลิตภัณฑ์มวลรวมกลุ่มจังหวัดเพิ่มขึ้น
๒. ผลิตภัณฑ์มวลรวมภาคอุตสาหกรรมของกลุ่มจังหวัดเพิ่มขึ้น
๓. โครงสร้างพื้นฐานและสิ่งอำนวยความสะดวกรองรับเขตพัฒนาพิเศษภาคตะวันออกเพิ่มขึ้น
๔. ผลิตภัณฑ์มวลรวมภาคการเกษตรของกลุ่มจังหวัดเพิ่มขึ้น
๕. รายได้จากการท่องเที่ยวของกลุ่มจังหวัดเพิ่มขึ้น
๖. แหล่งท่องเที่ยวและโครงสร้างพื้นฐาน สิ่งอำนวยความสะดวกด้านการท่องเที่ยวเพิ่มขึ้น
๗. จำนวนพื้นที่สีเขียวได้รับการฟื้นฟูและพัฒนาเพิ่มขึ้น
๘. ปัญหาความขัดแย้งระหว่างคนและสัตว์ป่าในพื้นที่กลุ่มจังหวัดภาคตะวันออก ๑ ลดลง
๙. ปริมาณขยะที่ส่งผลกระทบต่อการบริหารจัดการระบบนิเวศทางทะเลและชายฝั่งลดลง
๑๐. ดัชนีความก้าวหน้าของคน (Human Achievement Index-HAI) เพิ่มขึ้น

#### ประเด็นการพัฒนา

#### ประเด็นการพัฒนาที่ ๑ : พัฒนาพื้นที่เพื่อส่งเสริมการค้า การลงทุนอุตสาหกรรม มุ่งสู่เขตพัฒนาพิเศษภาคตะวันออกที่ดีและทันสมัย

##### วัตถุประสงค์

เพื่อส่งเสริมการค้าและการลงทุนอุตสาหกรรมในพื้นที่กลุ่มจังหวัดภาคตะวันออก ๑

##### แนวทางการพัฒนา

๑. พัฒนาโครงสร้างพื้นฐานและปรับปรุงเส้นทางคมนาคมโลจิสติกส์ให้สามารถรองรับการขยายตัวทางด้านเศรษฐกิจและสังคม การขนส่งสินค้าและการขนส่งมวลชนและรองรับการเติบโตของเขตพัฒนาพิเศษภาคตะวันออก
๒. พัฒนานวัตกรรมและเทคโนโลยี เพื่อสร้างความสามารถในการแข่งขัน รองรับเขตพัฒนาพิเศษภาคตะวันออก และยกระดับสู่อุตสาหกรรม ๔.๐
๓. ส่งเสริมการตลาด พัฒนาผู้ประกอบการและแรงงาน เพื่อรองรับการเติบโตของเขตพัฒนาพิเศษภาคตะวันออก
๔. พัฒนาแหล่งน้ำให้มีปริมาณกักเก็บเพิ่มขึ้น เพื่อรองรับการเจริญเติบโตของเมืองและภาคอุตสาหกรรม

**ประเด็นการพัฒนาที่ ๒ : พัฒนาพื้นที่ให้เป็นแหล่งผลิตสินค้าเกษตรที่ได้มาตรฐานและมีมูลค่าสูง**

วัตถุประสงค์

เพื่อพัฒนากลุ่มจังหวัดภาคตะวันออก ๑ ให้เป็นแหล่งผลิตสินค้าเกษตรที่ได้มาตรฐานและมีมูลค่าสูง

แนวทางการพัฒนา

๑. พัฒนาโครงสร้างพื้นฐานด้านแหล่งน้ำและระบบการบริหารจัดการน้ำ เพื่อส่งเสริมการผลิตสินค้าเกษตร
๒. ส่งเสริม พัฒนา เพิ่มประสิทธิภาพการผลิต และสร้างมูลค่าให้สินค้าเกษตร มีมูลค่าสูงและปลอดภัยได้มาตรฐาน
๓. ส่งเสริมการตลาด และเชื่อมโยงเครือข่ายเพื่อประชาสัมพันธ์เพิ่มช่องทางจำหน่าย
๔. ส่งเสริมการใช้เทคโนโลยีดิจิทัลและนวัตกรรมในการผลิตและแปรรูปสินค้าทางการเกษตร
๕. ส่งเสริมการศึกษา วิจัยและพัฒนาการผลิตสินค้าเกษตร

**ประเด็นการพัฒนาที่ ๓ : ส่งเสริมและพัฒนาส่งอำนวยความสะดวก สินค้า และการบริการด้านการท่องเที่ยว**

วัตถุประสงค์

เพื่อส่งเสริม และพัฒนาส่งอำนวยความสะดวก สินค้า และบริการด้านการท่องเที่ยวให้มีคุณภาพ สามารถรองรับการขยายตัวภาคการท่องเที่ยว และสร้างรายได้จากการท่องเที่ยว

แนวทางการพัฒนา

๑. พัฒนาโครงสร้างพื้นฐานและสิ่งอำนวยความสะดวกด้านการท่องเที่ยว ให้เพียงพอและได้มาตรฐานรองรับการขยายตัวภาคการท่องเที่ยว
๒. ปรับปรุงแหล่งท่องเที่ยวภายในกลุ่มจังหวัดภาคตะวันออก ๑
๓. สร้างความปลอดภัยในชีวิตและทรัพย์สินของนักท่องเที่ยว
๔. ส่งเสริมการท่องเที่ยว และธุรกิจบริการด้านการท่องเที่ยว
๕. ปรับปรุงมาตรฐานสินค้า และการตลาดด้านการท่องเที่ยว
๖. พัฒนาศักยภาพบุคลากรด้านการท่องเที่ยวให้มีคุณภาพเพื่อรองรับการขยายตัวภาคการท่องเที่ยว

**ประเด็นการพัฒนาที่ ๔ : ส่งเสริมและพัฒนาการบริหารจัดการทรัพยากรธรรมชาติและสิ่งแวดล้อม**

**วัตถุประสงค์**

เพื่อส่งเสริมและพัฒนาการบริหารจัดการทรัพยากรธรรมชาติและสิ่งแวดล้อม และสร้างการมีส่วนร่วมให้กับประชาชนในการบริหารจัดการและอนุรักษ์

**แนวทางการพัฒนา**

๑. อนุรักษ์และฟื้นฟูพื้นที่ป่าไม้ ทรัพยากรทางทะเลและชายฝั่งให้มีความอุดมสมบูรณ์
๒. เสริมสร้างการมีส่วนร่วมของประชาชนในการอนุรักษ์ทรัพยากรธรรมชาติและสิ่งแวดล้อม
๓. ป้องกัน และแก้ไขปัญหาสัตว์ป่าออกมารบกวนประชาชน
๔. ปรับปรุงพื้นที่แหล่งอาหารสำหรับสัตว์ป่า
๕. ส่งเสริมการบริหารจัดการขยะทั้งบนบกและในทะเล (รวมบริเวณชายหาดและแนวปะการัง)
๖. ป้องกันการกัดเซาะแหล่งทรัพยากรธรรมชาติ
๗. ส่งเสริมการศึกษาและวิจัย เพื่ออนุรักษ์ฟื้นฟูและพัฒนาทรัพยากรธรรมชาติและสิ่งแวดล้อม

**ประเด็นการพัฒนาที่ ๕ : พัฒนาทรัพยากรมนุษย์ในทุกช่วงวัยให้มีคุณภาพชีวิตที่ดี มีความมั่นคงปลอดภัย และส่งเสริมการเรียนรู้ตลอดช่วงชีวิต**

**วัตถุประสงค์**

เพื่อพัฒนาคุณภาพชีวิตของประชาชนในทุกช่วงวัย ให้มีคุณภาพชีวิตที่ดีขึ้น

**แนวทางการพัฒนา**

๑. เพิ่มศักยภาพด้านการเรียนรู้ ทักษะ และเตรียมความพร้อมแก่เด็กและเยาวชน
๒. พัฒนาทักษะอาชีพของกลุ่มแรงงาน และผู้สูงอายุ
๓. พัฒนาคูณภาพชีวิต เสริมสร้างความมั่นคง และความสงบเรียบร้อย
๔. สร้างสังคมแห่งการเรียนรู้

๑.๕.๓ แผนพัฒนาจังหวัดชลบุรี พ.ศ. ๒๕๖๖ – ๒๕๗๐ (ฉบับทบทวนประจำปีงบประมาณ พ.ศ. ๒๕๖๙)

**วิสัยทัศน์ (Vision)**

“เมืองนวัตกรรมชั้นนำ สร้างเศรษฐกิจใหม่ สู่การพัฒนาคุณภาพชีวิตและสิ่งแวดล้อมอย่างยั่งยืน”

**ตัวชี้วัดความสำเร็จตามเป้าหมายการพัฒนาจังหวัดชลบุรี**

ตัวชี้วัดที่ ๑ ร้อยละของการขยายตัวผลิตภัณฑ์มวลรวมจังหวัดเพิ่มขึ้นร้อยละ ๕

- ตัวชี้วัดที่ ๒ ร้อยละที่เพิ่มขึ้นของสถานประกอบการผ่านเกณฑ์อุตสาหกรรมสีเขียวสู่ระดับที่ ๒ ขึ้นไปเพิ่มขึ้นร้อยละ ๔
- ตัวชี้วัดที่ ๓ ร้อยละรายได้จากการท่องเที่ยวจังหวัดชลบุรีที่เพิ่มขึ้นร้อยละ ๘
- ตัวชี้วัดที่ ๔ ร้อยละของรายได้ต่อหัวของประชากรเพิ่มขึ้นร้อยละ ๑.๕
- ตัวชี้วัดที่ ๕ จำนวนพื้นที่สีเขียวเพิ่มขึ้นอย่างน้อย ๕๐๐ ไร่

### ประเด็นการพัฒนา

- ประเด็นการพัฒนาที่ ๑ สนับสนุนการพัฒนานวัตกรรมอุตสาหกรรม เพิ่มขีดความสามารถในการแข่งขันด้านเศรษฐกิจอย่างยั่งยืน
- ประเด็นการพัฒนาที่ ๒ ยกกระดับให้เป็นจังหวัดท่องเที่ยวที่มีคุณภาพระดับนานาชาติ
- ประเด็นการพัฒนาที่ ๓ สร้างเสริมนวัตกรรมเกษตร สู่อุตสาหกรรม BCG
- ประเด็นการพัฒนาที่ ๔ ยกกระดับประสิทธิภาพการบริหารจัดการภาครัฐและเอกชน  
โครงสร้างพื้นฐานและคมนาคม รองรับเขตพัฒนาพิเศษภาคตะวันออก
- ประเด็นการพัฒนาที่ ๕ สร้างสรรค์สังคมให้มั่นคงมีคุณภาพและยั่งยืน
- ประเด็นการพัฒนาที่ ๖ บริหารจัดการทรัพยากรธรรมชาติและสิ่งแวดล้อมให้เกิดความสมดุลและมีส่วนร่วมอย่างยั่งยืน

๑.๖ ยุทธศาสตร์การพัฒนาขององค์กรปกครองส่วนท้องถิ่นในเขตจังหวัดชลบุรี (พ.ศ.๒๕๖๖ – ๒๕๗๐)

### วิสัยทัศน์ (Vision)

“ ชลบุรีเมืองนวัตกรรม คู่อุตสาหกรรมสีเขียว การท่องเที่ยววิถีใหม่ ใส่ใจสิ่งแวดล้อม พร้อมพัฒนาตามหลักธรรมาภิบาล ”

### พันธกิจ (Mission)

- พัฒนาระบบข้อมูลที่สอดคล้องกับประเด็นยุทธศาสตร์ ความร่วมมือของท้องถิ่นและชุมชนมีส่วนร่วมในการจัดทำแผนชุมชน
- พัฒนาโครงสร้างพื้นฐาน/สาธารณูปโภคที่ได้มาตรฐาน และปรับปรุงภูมิทัศน์ให้สวยงาม
- พัฒนารูปแบบการท่องเที่ยวที่เหมาะสมกับสภาพพื้นที่หรือโซน และยกระดับการให้บริการ การท่องเที่ยวที่ได้มาตรฐาน
- ส่งเสริมและพัฒนาวัฒนธรรม ประเพณีของท้องถิ่นให้คงอยู่เป็นเอกลักษณ์ของชุมชน
- พัฒนาคุณภาพชีวิตผู้ด้อยโอกาส/ขาดโอกาสในสังคมให้ได้รับสวัสดิการ มีอาชีพที่เหมาะสมและเยาวชนมีทักษะที่ดี

๖. ส่งเสริมเกษตร/อุตสาหกรรมที่มีคุณภาพ/สนับสนุนการรวมกลุ่มวิสาหกิจและเข้าถึงตลาด
๗. อนุรักษ์ฟื้นฟูทรัพยากรธรรมชาติที่คงความอุดมสมบูรณ์ และพัฒนาคุณภาพสิ่งแวดล้อมที่ได้มาตรฐานโดยให้ประชาชนมีส่วนร่วม
๘. บริหาร/จัดการภายใต้หลักธรรมาภิบาล และยกระดับความรู้ทักษะบุคลากรตลอดจนรูปแบบการทำงานที่มุ่งเน้นสัมพันธภาพที่ดี
๙. พัฒนาเครือข่าย และความร่วมมือทุกภาคส่วนในการเฝ้าระวังเตือนภัยทางสังคมสิ่งแวดล้อมและภัยธรรมชาติ
๑๐. ส่งเสริมเครือข่ายเฝ้าระวังปัญหาเสพติดและความปลอดภัยในชีวิต/ทรัพย์สิน
๑๑. ส่งเสริมและพัฒนานวัตกรรมสู่องค์กรที่มั่นคง
๑๒. พัฒนานวัตกรรมองค์กรให้เกิดขึ้นอย่างต่อเนื่อง
๑๓. พัฒนาองค์กรสู่องค์กรนวัตกรรมที่ยั่งยืน

### เป้าประสงค์ (Goals)

๑. พัฒนาโครงสร้างพื้นฐานให้ได้มาตรฐาน ภายใต้การบูรณาการร่วมกันทุกภาคส่วน
๒. ส่งเสริมการท่องเที่ยวให้ได้มาตรฐานและยั่งยืน
๓. ส่งเสริมและพัฒนาการเกษตร/อุตสาหกรรมให้ได้มาตรฐาน
๔. พัฒนาคุณภาพชีวิตของประชาชนให้มีคุณภาพชีวิตที่ดี
๕. พัฒนาอนุรักษ์/ฟื้นฟูทรัพยากรธรรมชาติให้คงความสมบูรณ์
๖. พัฒนาการบริหารจัดการร่วมกับหน่วยงานต่างๆ
๗. ส่งเสริมการแก้ไขปัญหาเสพติดและความปลอดภัยในชีวิต/ทรัพย์สิน
๘. เสริมสร้างความเข้มแข็งขององค์กรสู่นวัตกรรมสมัยใหม่
๙. ยกระดับศักยภาพองค์กรสู่นวัตกรรมที่ทันสมัย
๑๐. สร้างความเข้มแข็งองค์กรสู่นวัตกรรมที่มั่นคง

ยุทธศาสตร์การพัฒนา ประกอบด้วย ๗ ยุทธศาสตร์ ดังนี้

### ยุทธศาสตร์ที่ ๑ การพัฒนาโครงสร้างพื้นฐาน/สาธารณูปโภค

#### แนวทางการพัฒนา

- ๑.๑ พัฒนาประปาชุมชนที่สะอาด/พอเพียง และมีคุณภาพ
- ๑.๒ จัดการแหล่งน้ำให้เพียงพอ เพื่อเป็นต้นทุนใช้ในด้านเกษตร/อุตสาหกรรม/อุปโภคบริโภคและการท่องเที่ยว
- ๑.๓ พัฒนาถนน/สะพานให้ได้มาตรฐาน โดยให้องค์กรปกครองส่วนท้องถิ่นมีส่วนร่วม
- ๑.๔ ปรับปรุงเครือข่ายเส้นทางคมนาคม ความเชื่อมโยงสู่การพัฒนาด้านเศรษฐกิจ การท่องเที่ยว และการเข้าสู่ประชาคมอาเซียน
- ๑.๕ พัฒนาระบบจราจร และความปลอดภัยบนท้องถนน
- ๑.๖ พัฒนาระบบไฟฟ้า

- ๑.๗ ส่งเสริมและพัฒนาขนส่งมวลชน
- ๑.๘ พัฒนาระบบโทรศัพท์ และอินเทอร์เน็ตความเร็วสูง
- ๑.๙ พัฒนาระบบผังเมือง/และงานการควบคุมอาคาร
- ๑.๑๐ พัฒนาโครงสร้างพื้นฐาน ส่งเสริมการเปลี่ยนแปลงทางนวัตกรรม

## ยุทธศาสตร์ที่ ๒ การส่งเสริมวัฒนธรรมและการท่องเที่ยวสู่สวนวัฒนธรรมวิถีใหม่

### แนวทางการพัฒนา

- ๒.๑ พัฒนารูปแบบวัฒนธรรมและการท่องเที่ยวเชิงอนุรักษ์ โดยชุมชนมีส่วนร่วม จัดการและสร้างจุดเด่นที่เอื้อต่อการท่องเที่ยว
- ๒.๒ กำหนดโซน/รูปแบบท่องเที่ยว และบุคลากรท่องเที่ยว ภาควิทยุทธศาสตร์ที่ ๒ เกี่ยวข้องกับการท่องเที่ยว โดยมีแผนที่ชัดเจนร่วมกัน
- ๒.๓ ยกย่องภูมิปัญญาท้องถิ่น/วัฒนธรรมให้เชื่อมโยงกับการท่องเที่ยว และคงเอกลักษณ์ชุมชน
- ๒.๔ พัฒนาอุตสาหกรรมการท่องเที่ยวของท้องถิ่นให้ได้มาตรฐาน
- ๒.๕ ส่งเสริมศักยภาพผู้ประกอบการในการให้บริการด้านการท่องเที่ยว
- ๒.๖ ส่งเสริมวัฒนธรรม ประเพณีขององค์กรปกครองส่วนท้องถิ่นให้ยั่งยืน
- ๒.๗ ส่งเสริมศาสนาและวัฒนธรรมของท้องถิ่นให้คงอยู่และยั่งยืน
- ๒.๘ พัฒนानวัตกรรมด้านการท่องเที่ยว ส่งเสริมความเป็นเมืองอัจฉริยะ

## ยุทธศาสตร์ที่ ๓ การพัฒนาเกษตร/อุตสาหกรรมให้ได้มาตรฐาน

### แนวทางการพัฒนา

- ๓.๑ ยกย่องความรู้/ทักษะด้านการเกษตร และประยุกต์ใช้เทคโนโลยีนวัตกรรมที่เหมาะสม
- ๓.๒ เพิ่มมูลค่าสินค้าการเกษตรให้ได้มาตรฐาน และรวมกลุ่มวิสาหกิจในการบริการจัดการ
- ๓.๓ พัฒนาเศรษฐกิจพอเพียงที่สอดคล้องกับการบริหารจัดการจัดสรรน้ำ/ระบบนิเวศน์ที่เหมาะสม
- ๓.๔ สร้างความร่วมมือกับผู้ประกอบการในการพัฒนาธุรกิจที่เป็นมิตรกับสิ่งแวดล้อมให้ได้มาตรฐาน
- ๓.๕ พัฒนาเกษตรนวัตกรรมสู่การดำรงชีพที่ยั่งยืน

## ยุทธศาสตร์ที่ ๔ การพัฒนาคุณภาพชีวิตสู่เมืองนวัตกรรม น้อมนำหลักเศรษฐกิจพอเพียง

### แนวทางการพัฒนา

- ๔.๑ ยกย่องคุณภาพชีวิตผู้ด้อยโอกาส/ผู้สูงอายุ/ผู้พิการ ให้มีสวัสดิการที่ดี ได้มาตรฐานมีอาชีพทางเลือกที่เหมาะสม

- ๔.๒ ส่งเสริมเด็ก/เยาวชนให้มีทักษะชีวิตที่ดี และเพิ่มพื้นที่สร้างสรรค์ที่เหมาะสม
- ๔.๓ ส่งเสริมคุณภาพสินค้า ผลิตภัณฑ์ และความเป็นเอกลักษณ์ของท้องถิ่นสู่ระดับภาค
- ๔.๔ ส่งเสริมและเพิ่มโอกาสการมีงานทำและมีรายได้เพิ่มมากขึ้น
- ๔.๕ พัฒนาคณะภาพการศึกษาทั้งใน - นอกกระบบตามอัธยาศัย และยกระดับผลสัมฤทธิ์ทางการเรียนของเด็ก/เยาวชน โดยให้องค์กรปกครองส่วนท้องถิ่นมีส่วนร่วม
- ๔.๖ พัฒนาการกีฬาเด็ก/เยาวชน/ประชาชน พร้อมทั้งจัดหาสถานที่/บำรุงรักษาซ่อมแซมให้พร้อมสำหรับการรองรับการพัฒนา
- ๔.๗ พัฒนาส่งเสริมสุขภาพอนามัยของประชาชนให้มีคุณภาพชีวิตที่ดี
- ๔.๘ พัฒนาและส่งเสริมการป้องกันและระงับการระบาดของโรคติดต่อ
- ๔.๙ การพัฒนาระบบสวัสดิการสังคมของประชาชน
- ๔.๑๐ พัฒนาคณะภาพชีวิตผ่านแนวคิดนวัตกรรมอย่างยั่งยืน
- ๔.๑๑ เสริมสร้างนวัตกรรมที่เข้มแข็ง สู่ระบบการศึกษาขั้นพื้นฐาน
- ๔.๑๒ ส่งเสริมคุณภาพชีวิตผู้สูงอายุ ศูนย์นวัตกรรมที่เปลี่ยนแปลง

#### ยุทธศาสตร์ที่ ๕ การอนุรักษ์/ฟื้นฟูสิ่งแวดล้อมและพลังงาน

##### แนวทางการพัฒนา

- ๕.๑ พัฒนาระบบการบริหารจัดการขยะ/น้ำเสีย และมลภาวะอื่นๆ ให้มีประสิทธิภาพ
- ๕.๒ ปลูกฝังจิตสำนึกเด็ก/เยาวชน และประชาชนให้มีส่วนร่วมในการจัดการสิ่งแวดล้อม/มีเครือข่ายเฝ้าระวังที่ดี
- ๕.๓ อนุรักษ์/ฟื้นฟูทรัพยากรที่ดิน ป่าไม้ ทะเล ชายฝั่ง โดยการจัดการแบบบูรณาการให้คงความอุดมสมบูรณ์ ยั่งยืน และส่งเสริมการใช้พลังงานที่เหมาะสม
- ๕.๔ ส่งเสริมเครือข่าย/จัดตั้งศูนย์และกลไกเฝ้าระวังเตือนภัยด้านสิ่งแวดล้อม/ธรรมชาติ
- ๕.๕ นวัตกรรมสีเขียวสู่การจัดการสิ่งแวดล้อมที่ยั่งยืน

#### ยุทธศาสตร์ที่ ๖ การบริหารจัดการตามหลักธรรมาภิบาลสู่นวัตกรรมสมัยใหม่

##### แนวทางการพัฒนา

- ๖.๑ พัฒนาทักษะผู้นำ ระบบข้อมูลและยกระดับการวางแผนชุมชนให้เชื่อมโยงกับการพัฒนาท้องถิ่นอย่างต่อเนื่อง
- ๖.๒ พัฒนาหน่วยงาน/ศักยภาพบุคลากรท้องถิ่นให้มีทักษะ/เชี่ยวชาญเฉพาะทาง และสามารถประยุกต์ความรู้ในการปฏิบัติงานที่มีประสิทธิภาพ
- ๖.๓ ส่งเสริมการบริหารจัดการร่วมกับหน่วยงานต่างๆ
- ๖.๔ ปรับปรุงสภาพแวดล้อมที่เอื้อต่อการเปลี่ยนแปลงทางนวัตกรรม
- ๖.๕ พัฒนาศักยภาพด้านนวัตกรรมสู่องค์กรที่ทันสมัย
- ๖.๖ พัฒนาองค์กรสู่นวัตกรรมที่ยั่งยืน

## ยุทธศาสตร์ที่ ๗ ด้านความปลอดภัยในชีวิตและทรัพย์สิน

### แนวทางการพัฒนา

- ๗.๑ การป้องกันและฟื้นฟูผู้ติดยาเสพติด
- ๗.๒ ส่งเสริมให้ประชาชนมีส่วนร่วมและเฝ้าระวังด้านยาเสพติด
- ๗.๓ ร่วมส่งเสริมกิจกรรมการกีฬาให้ทุกหมู่บ้านได้มีการเล่นกีฬาเป็นประจำทุกวัน
- ๗.๔ สนับสนุนการรักษาความปลอดภัยในชีวิตและทรัพย์สิน
- ๗.๕ เสริมสร้างนวัตกรรมความปลอดภัยในสังคมไทยอย่างยั่งยืน

### ๑.๗ ยุทธศาสตร์การพัฒนาขององค์การบริหารส่วนจังหวัดชลบุรี

#### วิสัยทัศน์ (Vision)

“เมืองนวัตกรรมน่าอยู่ ศูนย์กลางการท่องเที่ยวและกีฬา พัฒนาเศรษฐกิจ สังคม และสิ่งแวดล้อมอย่างยั่งยืน”

#### พันธกิจ (Mission)

๑. เสริมสร้างการมีส่วนร่วมของประชาชน องค์กรเอกชน องค์กรปกครองส่วนท้องถิ่น
๒. ส่งเสริมการจัดการศึกษา การให้บริการการศึกษาขั้นพื้นฐานอย่างทั่วถึง
๓. ส่งเสริมการศึกษาให้เข้าสู่นวัตกรรมสมัยใหม่
๔. ส่งเสริมและสนับสนุนกิจกรรมการท่องเที่ยวและกีฬาระดับนานาชาติ
๕. เสริมสร้างและปรับปรุงโครงสร้างพื้นฐานเพื่อการพัฒนาคุณภาพชีวิตของประชาชน
๖. ส่งเสริมอาชีพและเพิ่มรายได้ให้แก่ประชาชน
๗. สนับสนุนช่วยเหลือให้ประชาชนมีความปลอดภัยในชีวิตและทรัพย์สิน การป้องกันแก้ไข ปัญหาสังคม ยาเสพติด
๘. เสริมสร้างความร่วมมือในการกำจัดขยะมูลฝอย การจัดระบบบำบัดน้ำเสีย การบริหารจัดการมลพิษและสิ่งแวดล้อมแบบบูรณาการ

#### เป้าประสงค์ (Goals)

๑. เพื่อให้จังหวัดชลบุรีเป็นศูนย์กลางกิจกรรมทางการท่องเที่ยวทั้งในระดับชาติ และระดับนานาชาติ
๒. เพื่อพัฒนาระบบการคมนาคมให้ได้มาตรฐานและมีความปลอดภัย
๓. ประชาชนมีรายได้เพียงพอในการดำรงชีวิต
๔. เพื่อให้เด็กที่มีอายุครบตามเกณฑ์ได้เข้าเรียนการศึกษาภาคบังคับให้ครบเป้าหมายที่กำหนด
๕. เพื่อให้การบริการจัดการทรัพยากรธรรมชาติและสิ่งแวดล้อมมีการจัดการอย่างเป็นระบบ
๖. ลดจำนวนผู้ติดยาเสพติดซ้ำ ผู้ผลิต ผู้เสพ ผู้จำหน่ายให้หมดไปในพื้นที่จังหวัดชลบุรี
๗. เพื่อให้การบริการจัดการทรัพยากรธรรมชาติและสิ่งแวดล้อมมีประสิทธิภาพ

## ยุทธศาสตร์การพัฒนา ประกอบด้วย ๗ ยุทธศาสตร์ ดังนี้

### ยุทธศาสตร์ที่ ๑ การพัฒนาคุณภาพชีวิตและสังคม

#### แนวทาง/มาตรการพัฒนา

- ๑.๑ พัฒนาอาคารสถานที่สำหรับการจัดการศึกษา
- ๑.๒ พัฒนาวัสดุ ครุภัณฑ์ทางการศึกษา
- ๑.๓ พัฒนาระบบการศึกษาสู่ความเป็นเลิศ เพื่อรองรับการเข้าสู่ประชาคมอาเซียน
- ๑.๔ ส่งเสริมการมีส่วนร่วมขององค์กรต่างๆ ในการอนุรักษ์ฟื้นฟูศิลปะ วัฒนธรรม ประเพณีและศาสนา
- ๑.๕ ส่งเสริมการจัดการศึกษา การให้บริการการศึกษาขั้นพื้นฐานอย่างทั่วถึง เท่าเทียมและมีคุณภาพ
- ๑.๖ ขยายและพัฒนาเครือข่ายการเรียนรู้สู่ชุมชนและท้องถิ่นด้วยเทคโนโลยี
- ๑.๗ สนับสนุนและพัฒนาสถานพยาบาลให้ได้มาตรฐาน
- ๑.๘ สนับสนุนและพัฒนาเครื่องมือเครื่องใช้ทางการแพทย์ที่จำเป็น
- ๑.๙ พัฒนาระบบการให้บริการทางด้านสาธารณสุขแก่ประชาชนให้ทั่วถึง
- ๑.๑๐ การพัฒนาระบบสวัสดิการสังคมเพื่อให้ประชาชนมีคุณภาพชีวิตที่ดี
- ๑.๑๑ พัฒนาระบบการป้องกัน/ควบคุมโรคติดต่อและโรคอุบัติใหม่

### ยุทธศาสตร์ที่ ๒ การพัฒนาการท่องเที่ยวและกีฬา

#### แนวทาง/มาตรการพัฒนา

- ๒.๑ พัฒนาแหล่งท่องเที่ยวของจังหวัดชลบุรีให้ได้มาตรฐานสากลและการท่องเที่ยววิถีใหม่
- ๒.๒ พัฒนาการให้บริการการท่องเที่ยวตามมาตรฐานสากลสำหรับเป็นศูนย์กลางการท่องเที่ยวในประเทศและนานาชาติ
- ๒.๓ ส่งเสริมการท่องเที่ยววิถีวัฒนธรรมของท้องถิ่น
- ๒.๔ สร้างเครือข่ายความร่วมมือด้านการท่องเที่ยวระหว่างองค์กรปกครองส่วนท้องถิ่นเพื่อพัฒนาสู่ระดับนานาชาติ
- ๒.๕ ส่งเสริมพัฒนากีฬาสู่ความเป็นเลิศสามารถนำไปสู่กีฬาเพื่อการอาชีพได้
- ๒.๖ ส่งเสริมพัฒนากีฬาและสนามกีฬาสำหรับรองรับกีฬาขั้นพื้นฐาน

### ยุทธศาสตร์ที่ ๓ การพัฒนาโครงสร้างพื้นฐานและโครงข่ายคมนาคมขนส่ง

#### แนวทาง/มาตรการพัฒนา

- ๓.๑ พัฒนาโครงสร้างพื้นฐานและโครงข่ายคมนาคมขนส่งเพื่อรองรับการพัฒนายุคใหม่
- ๓.๒ พัฒนาแหล่งน้ำเพื่อการอุปโภคและบริโภค
- ๓.๓ พัฒนากระแสไฟฟ้าและแสงสว่าง
- ๓.๔ พัฒนาระบบทางระบายน้ำ

## ยุทธศาสตร์ที่ ๔ การพัฒนาเศรษฐกิจตามหลักปรัชญาของเศรษฐกิจพอเพียง

### แนวทาง/มาตรการพัฒนา

- ๔.๑ ส่งเสริมพัฒนาสถาบันเกษตรกรให้เข้มแข็งยั่งยืน
- ๔.๒ ส่งเสริมพัฒนาอุตสาหกรรมท้องถิ่นให้ได้มาตรฐานสากล
- ๔.๓ เสริมสร้างภูมิปัญญาท้องถิ่นภายใต้หลักปรัชญาของเศรษฐกิจพอเพียง สำหรับเป็นแหล่งการเรียนรู้และการถ่ายทอดเทคโนโลยีสู่ชุมชน
- ๔.๔ ส่งเสริมและเพิ่มโอกาสการมีงานทำและมีรายได้เพิ่ม
- ๔.๕ ส่งเสริมคุณภาพสินค้า ผลิตภัณฑ์ และความเป็นเอกลักษณ์ของท้องถิ่นสู่ภูมิภาคและระดับสากล
- ๔.๖ ส่งเสริมเกษตรกรรมที่มีการประยุกต์ใช้เทคโนโลยีและระบบดิจิทัลมาใช้ประโยชน์ (Smart Farmer)

## ยุทธศาสตร์ที่ ๕ การป้องกันปราบปรามและฟื้นฟูผู้ติดยาเสพติด การรักษาความปลอดภัยในชีวิตและทรัพย์สิน

### แนวทาง/มาตรการพัฒนา

- ๕.๑ รมรงค์สร้างจิตสำนึกให้สถาบันครอบครัวเข้มแข็งเสริมสร้างความอบอุ่นให้ครอบครัว
- ๕.๒ รมรงค์ประชาสัมพันธ์โดยใช้เทคโนโลยีสมัยใหม่เพื่อเข้าถึงกลุ่มวัยรุ่น ให้เห็นถึงโทษและพิษภัยของยาเสพติด
- ๕.๓ พัฒนาประสิทธิภาพขององค์กรให้เข้มแข็งโดยผู้นำท้องถิ่นให้ความสำคัญในการป้องกัน
- ๕.๔ ส่งเสริมการพัฒนารูปแบบการป้องกันปราบปรามแก้ไขปัญหายาเสพติดในเชิงรุกและบูรณาการให้ทั่วถึงและสอดคล้องกับสถานการณ์ปัจจุบัน
- ๕.๕ ส่งเสริมสนับสนุนการใช้เทคโนโลยีในการรักษาความปลอดภัยในชีวิตและทรัพย์สิน

## ยุทธศาสตร์ที่ ๖ การจัดการสิ่งแวดล้อมอัจฉริยะ (Smart environment)

### แนวทาง/มาตรการพัฒนา

- ๖.๑ พัฒนาระบบการบริหารจัดการทรัพยากรธรรมชาติสิ่งแวดล้อม
- ๖.๒ พัฒนาเทคโนโลยีสำหรับบริหารจัดการสิ่งแวดล้อมอย่างเป็นระบบ (smart environment)
- ๖.๓ พัฒนาและวางระบบชุมชนเมืองและชนบท
- ๖.๔ พัฒนาพื้นที่สีเขียวสำหรับเป็นปอดของประชาชนให้ยั่งยืน
- ๖.๕ สร้างความร่วมมือระหว่างหน่วยงานและองค์กรปกครองส่วนท้องถิ่นในการร่วมกันกำจัดขยะมูลฝอยและสิ่งปฏิกูลอย่างมีประสิทธิภาพ

## ยุทธศาสตร์ที่ ๗ การบริหารจัดการตามหลักธรรมาภิบาล

### แนวทาง/มาตรการพัฒนา

- ๗.๑ เสริมสร้างความเข้มแข็งของชุมชนเพื่อการพึ่งพาตนเองทางสังคมตามระบอบประชาธิปไตย
- ๗.๒ ส่งเสริมกระบวนการเรียนรู้ ความเข้าใจ มีจิตสำนึกและการมีส่วนร่วมทางการเมือง
- ๗.๓ ส่งเสริมให้ภาคเอกชนและประชาชนเข้ามามีส่วนร่วมในการบริหารจัดการภาครัฐ
- ๗.๔ ส่งเสริมการบริหารเชิงรุก โดยเน้นการให้บริการที่ดีแก่ประชาชน
- ๗.๕ พัฒนาประสิทธิภาพการบริหารงานภาครัฐไปสู่องค์กรยุคใหม่
- ๗.๖ ส่งเสริมและสนับสนุนเพื่อให้เกิดการพัฒนางานด้านการบริการ
- ๗.๗ พัฒนาศักยภาพบุคลากร และระบบข้อมูลเพื่อการทำงานสู่มืออาชีพ ภายใต้องค์กรแห่งการเรียนรู้
- ๗.๘ ยกระดับการให้บริการประชาชนและการบริหารจัดการด้วยเทคโนโลยีสู่การเป็นภาครัฐดิจิทัล (digital government) ตามแนวทางของสำนักงานพัฒนารัฐบาลดิจิทัล

### กลยุทธ์การพัฒนาขององค์การบริหารส่วนจังหวัดชลบุรี

องค์การบริหารส่วนจังหวัดชลบุรี ได้กำหนดกลยุทธ์ในการพัฒนาองค์การบริหารส่วนจังหวัดชลบุรีในภาพรวมไว้ ดังนี้

๑. ส่งเสริมการพัฒนาเศรษฐกิจของจังหวัดชลบุรีให้มีการขยายตัวอย่างเพียงพอต่อการสร้างงานและสร้างรายได้ รวมทั้งเสริมสร้างความเข้มแข็งของชุมชนและเครือข่ายชุมชนให้เกิดการเชื่อมโยงพัฒนาชนบทและเมืองอย่างยั่งยืนสามารถพึ่งตนเองได้
๒. เพื่อให้เกิดการเปลี่ยนแปลงและเสริมสร้างคุณค่าที่ดีในสังคมไทยบนพื้นฐานของการอนุรักษ์วัฒนธรรม และเอกลักษณ์ของความเป็นไทย สามารถสร้างคนให้เป็นคนดี คนเก่ง พร้อมด้วยคุณธรรมจริยธรรม และมีระเบียบวินัย
๓. เพื่อเสริมสร้างคุณภาพชีวิตของคนทุกคนให้มีสุขภาพพลานามัยสมบูรณ์แข็งแรง มีกระบวนการเรียนรู้อย่างต่อเนื่อง สร้างระบบคุ้มครองความมั่นคงทางสังคม รวมทั้งให้ชุมชนมีส่วนร่วม ในการพัฒนาเศรษฐกิจ สังคม และการเมือง
๔. เพื่อพัฒนาการศึกษาของเยาวชนในจังหวัดชลบุรีให้ก้าวหน้าสู่นวัตกรรมสมัยใหม่
๕. เพื่อสนับสนุนการใช้ประโยชน์และการจัดการทรัพยากรธรรมชาติและสิ่งแวดล้อม ให้เอื้อต่อการพัฒนาเศรษฐกิจและการท่องเที่ยว เพื่อให้คนและธรรมชาติอยู่ด้วยกันอย่างสมดุลและยั่งยืน
๖. ส่งเสริมกีฬาให้เป็นศูนย์กลางของชาติและนานาชาติ โดยความร่วมมือทั้งภาครัฐ เอกชน เยาวชน และประชาชนทั่วไป

- ๗. ส่งเสริมการพัฒนางานด้านการท่องเที่ยว ด้านความยั่งยืนของสินค้าการบริการ ด้านการแข่งขัน ความร่วมมือของภาครัฐและเอกชน
- ๘. ส่งเสริมและสนับสนุนการบริหารจัดการที่ดี มีประสิทธิภาพ มีความโปร่งใส สามารถตรวจสอบได้ เปิดโอกาสให้ประชาชนมีส่วนร่วมในการร่วมกันคิด ร่วมกันทำและร่วมกันรับผิดชอบ เพื่อพัฒนาบุคลากรในองค์กรเป็นบุคลากรยุคใหม่ สามารถนำพาองค์กรไปสู่องค์กรยุคใหม่และสามารถบริหารจัดการองค์กร ด้วยระบบการบริหารสมัยใหม่ได้เป็นอย่างดี

**๑.๘ ยุทธศาสตร์ขององค์กรปกครองส่วนท้องถิ่น**  
**ยุทธศาสตร์การพัฒนาขององค์การบริหารส่วนตำบลบ่อทอง**



**วิสัยทัศน์ (Vision)**

“บ่อทองน่าอยู่ เชิดชูเกษตรกรรม โครงสร้างพื้นฐานเลิศล้ำ นำการศึกษาและคุณภาพชีวิตที่ดี”

**ยุทธศาสตร์การพัฒนา**

องค์การบริหารส่วนตำบลบ่อทอง ได้กำหนดยุทธศาสตร์และแนวทางการพัฒนาท้องถิ่นไว้จำนวน ๖ ยุทธศาสตร์ ดังนี้

**ยุทธศาสตร์ที่ ๑ ด้านการพัฒนาโครงสร้างพื้นฐาน**

**แนวทางการพัฒนา**

- ๑.๑ มุ่งเน้นพัฒนาโครงสร้างพื้นฐาน ให้ได้มาตรฐานปลอดภัยและครอบคลุมทั่วทุกพื้นที่ , ทุกหมู่บ้าน เพื่อความสะดวกในการสัญจรไปมาและการขนส่งผลผลิตทางการเกษตร
- ๑.๒ ปรับปรุง / ซ่อมแซมถนนลาดยาง ถนนคอนกรีตเสริมเหล็ก และถนนลูกรังให้สัญจรได้อย่างสะดวก
- ๑.๓ ก่อสร้าง ปรับปรุง ถนน สะพาน และทางระบายน้ำให้ได้มาตรฐาน
- ๑.๔ ติดตั้งไฟฟ้าส่องสว่างสาธารณะเพื่อความปลอดภัยของประชาชน

๑.๕ พัฒนาแหล่งน้ำเพื่อการเกษตรและอุปโภคบริโภคอย่างเพียงพอ

๑.๖ ขยายเขตประปาหมู่บ้านให้มีน้ำสะอาดและเพียงพอ

### ยุทธศาสตร์ที่ ๒ ด้านการพัฒนาเศรษฐกิจ

#### แนวทางการพัฒนา

๒.๑ ส่งเสริมสนับสนุนการฝึกอาชีพ โดยเน้นให้มีการสร้างงานสร้างรายได้ในพื้นที่

๒.๒ สนับสนุนกลุ่มสตรี กลุ่มแม่บ้าน และกลุ่มเกษตรกร ในการแปรรูปสินค้าในท้องถิ่น

๒.๓ สร้างอาชีพเสริมให้กลุ่มสตรีและผู้สูงอายุ

### ยุทธศาสตร์ที่ ๓ ด้านการพัฒนาการศึกษา ศาสนา วัฒนธรรม และนันทนาการ

#### แนวทางการพัฒนา

๓.๑ ยกกระดับมาตรฐานการเรียนการสอนและโภชนาการให้มีคุณภาพ

๓.๒ สนับสนุนทุนการศึกษาสำหรับนักศึกษาหรือการให้ความช่วยเหลือนักเรียนซึ่งเป็นผู้ยากจน

หรือผู้ด้อยโอกาส

๓.๓ ส่งเสริมและสนับสนุนการอนุรักษ์ จารีต ประเพณี ภูมิปัญญาท้องถิ่นและศิลปวัฒนธรรมอัน

ดีให้ยั่งยืน

๓.๔ อนุรักษ์วัฒนธรรมประเพณีท้องถิ่นและทำนุบำรุงสถาน

๓.๕ ส่งเสริมสนับสนุน และจัดให้มีกิจกรรมด้านการกีฬาและนันทนาการ เพื่อสร้างเสริมสุขภาพ

และสมรรถภาพที่ดี

### ยุทธศาสตร์ที่ ๔ ด้านการพัฒนาสาธารณสุขและสิ่งแวดล้อม

#### แนวทางการพัฒนา

๔.๑ สนับสนุนการดำเนินงานของกองทุนหลักประกันสุขภาพท้องถิ่น

๔.๒ สนับสนุนการทำงานของ อสม. และดูแลผู้สูงอายุ ผู้พิการ และผู้ป่วยติดเตียงอย่างใกล้ชิด

๔.๓ สนับสนุนงาน อสม. ในการเฝ้าระวังโรคติดต่อ และการสร้างเสริมสุขภาพเชิงรุกในชุมชน

๔.๔ จัดหาถังขยะให้เพียงพอและพัฒนาระบบการเก็บขนขยะให้มีประสิทธิภาพรวมถึงการ

รณรงค์คัดแยกขยะในครัวเรือน

๔.๕ บริหารจัดการขยะอย่างเป็นระบบ ตั้งแต่การคัดแยกขยะที่ต้นทางจนถึงการกำจัดขยะที่ถูก

สุขลักษณะ

๔.๖ ส่งเสริมการปลูกต้นไม้ในพื้นที่สาธารณะและอนุรักษ์ทรัพยากรธรรมชาติในพื้นที่ตำบลบ่อทอง

๔.๗ รณรงค์ปลูกต้นไม้และอนุรักษ์แหล่งน้ำธรรมชาติเพื่อสิ่งแวดล้อมที่ยั่งยืน

### ยุทธศาสตร์ที่ 5 ด้านการพัฒนาสังคม

#### แนวทางการพัฒนา

๕.๑ มีระบบฐานข้อมูลผู้สูงอายุ ผู้พิการ ผู้ป่วยเอดส์ และผู้ป่วยติดเตียง เพื่อให้การช่วยเหลือ

เข้าถึงทุกครัวเรือนอย่างทั่วถึง

๕.๒ ดูแลผู้สูงอายุ ผู้พิการ และผู้ป่วยเอดส์ ให้เข้าถึงสวัสดิการให้ได้รับเบี้ยยังชีพอย่างทั่วถึง

๕.๓ ส่งเสริมสนับสนุนกิจกรรมเกี่ยวกับผู้สูงอายุ เพื่อให้ผู้สูงอายุได้มีสุขภาพพลานามัยที่ดีทั้งด้านร่างกายและจิตใจ

๕.๔ ติดตั้งกล้องโทรทัศน์วงจรปิดเพิ่มเติมในจุดเสี่ยงที่สำคัญ

๕.๕ เตรียมความพร้อมเครื่องจักรและบุคลากรเพื่อเผชิญเหตุภัยแล้งหรืออัคคีภัยได้ทันที

๕.๖ สนับสนุนนโยบายรัฐบาลในการป้องกันและแก้ไขปัญหาเสถียรอย่างจริงจังและต่อเนื่อง

### ยุทธศาสตร์ที่ ๖ ด้านการพัฒนาการเมือง การบริหาร และธรรมาภิบาล

#### แนวทางการพัฒนา

๖.๑ ส่งเสริมและสนับสนุนการปกครองระบอบประชาธิปไตยอันมีพระมหากษัตริย์ทรงเป็นประมุข

๖.๒ ส่งเสริมและสนับสนุนการบริหารงานตามหลักธรรมาภิบาล มีความโปร่งใส มีการใช้ทรัพยากรอย่างคุ้มค่า ประหยัด มีประสิทธิภาพ เกิดประโยชน์สูงสุด

๖.๓ เปิดโอกาสให้ประชาชนมีส่วนร่วมในการจัดทำแผนพัฒนาท้องถิ่น

๖.๔ ลดขั้นตอนการทำงาน นำเทคโนโลยีมาใช้เพื่อให้ประชาชนติดต่อราชการได้สะดวกขึ้น

๖.๕ เพิ่มศักยภาพของคณะผู้บริหาร สมาชิกสภาองค์การบริหารส่วนตำบลบ่อทอง และพนักงาน ให้ได้รับการฝึกอบรม เพื่อเพิ่มพูนความรู้ ทักษะ และมีประสบการณ์ในการปฏิบัติงานมากยิ่งขึ้น

#### การวิเคราะห์เพื่อพัฒนาท้องถิ่น

ผลจากการวิเคราะห์ปัญหาและความต้องการของประชาชน ในเขตองค์การบริหารส่วนตำบลบ่อทอง จากการทำประชาคมหมู่บ้าน และใช้ข้อมูลความจำเป็นพื้นฐาน (จปฐ.) สรุปได้ดังนี้

ขอบข่ายและปริมาณของปัญหา	พื้นที่เป้าหมาย/กลุ่มเป้าหมาย	การคาดการณ์แนวโน้มในอนาคต
๑. ปัญหาด้านโครงสร้างพื้นฐาน ๑.๑ เส้นทางคมนาคมไม่สะดวก <u>ลักษณะของปัญหา</u> -เนื่องจากถนนภายในหมู่บ้านหลายสายเป็นหลุมเป็นบ่อ ไม่ได้มาตรฐาน	- พื้นที่ทุกหมู่บ้านในเขต อบต.บ่อทอง	- อนาคต . ขอรับการสนับสนุนงบประมาณจาก อบจ. ชลบุรีในการก่อสร้างถนน คสล. รวมทั้งก่อสร้างถนนคอนกรีต/ลาดยางเพิ่มขึ้น
๑.๒ ปัญหาไฟฟ้าสาธารณะไม่เพียงพอ <u>ลักษณะของปัญหา</u> -ภายในหมู่บ้านมีไฟฟ้าสาธารณะไม่เพียงพอต่อความต้องการของประชาชน	- พื้นที่ทุกหมู่บ้านในเขต อบต.บ่อทอง	อนาคต. ติดตั้งไฟฟ้าสาธารณะตามจุดเสี่ยงเพิ่มขึ้น
๑.๓ ปัญหาน้ำสำหรับอุปโภคบริโภค	- พื้นที่ทุกหมู่บ้านในเขต อบต.บ่อทอง	อนาคต. จัดสรรงบประมาณ ขยายเขตท่อเมนประปาเพิ่มขึ้น ก่อสร้างถังแชมเปญเก็บน้ำไว้ใช้

<p><u>ลักษณะของปัญหา</u></p> <p>-บางหมู่บ้านมีน้ำประปาใช้ไม่ทั่วถึงและไม่เพียงพอต่อความต้องการของประชาชน</p> <p>๒. ปัญหาด้านเศรษฐกิจ</p> <p><u>ลักษณะของปัญหา</u></p> <p>-ประชาชนบางส่วนว่างงานเนื่องจากไม่มีการประกอบอาชีพ</p> <p>-ผลผลิตทางการเกษตรตกต่ำ</p> <p>๓. ปัญหาด้านสังคม</p> <p><u>ลักษณะของปัญหา</u></p> <p>- ปัญหาอาชญากรรม การทะเลาะวิวาท เนื่องจากการดื่มสุราหรือของมึนเมา</p>	<p>- พื้นที่ทุกหมู่บ้านในเขต อบต.บ่อทอง</p> <p>- กลุ่มสตรีว่างงานในเขต อบต.บ่อทอง</p> <p>- ประชาชน เด็ก เยาวชน ในเขต อบต.บ่อทอง</p>	<p>อุปโภคบริโภค</p> <p>ชุดสระขนาดใหญ่เพื่อกักเก็บน้ำ</p> <p>- อบต. จัดฝึกอบรมอาชีพให้กับกลุ่มสตรีเพื่อเสริมรายได้</p> <p>- แต่งตั้ง อปพร. ปฏิบัติหน้าที่รักษาความสงบเรียบร้อยภายในตำบล</p>
-----------------------------------------------------------------------------------------------------------------------------------------------------------------------------------------------------------------------------------------------------------------------------------------------------------------------------------------------------------------------------------------------	-------------------------------------------------------------------------------------------------------------------------------------	--------------------------------------------------------------------------------------------------------------------------------------------------------------------------------------------

ขอบข่ายและปริมาณของปัญหา	พื้นที่เป้าหมาย/กลุ่มเป้าหมาย	การคาดการณ์แนวโน้มในอนาคต
<p>๔. ปัญหาด้านการเมืองและการบริหาร</p> <p><u>ลักษณะของปัญหา</u></p> <p>- ประชาชนขาดการมีส่วนร่วมด้านการเมือง การปกครอง</p>	<p>- ผู้บริหาร/สมาชิก/พนักงานส่วนตำบล /พนักงานจ้าง อบต.บ่อทอง</p>	<p>- อบต. จัดสรรงบประมาณในการส่งบุคลากรเข้ารับการฝึกอบรมเพื่อเพิ่มประสิทธิภาพการปฏิบัติงาน</p> <p>- อบรมให้ความรู้แก่ประชาชนด้านการเมือง การปกครอง</p>
<p>๕. ปัญหาด้านการศึกษา ศาสนา และวัฒนธรรม</p> <p><u>ลักษณะของปัญหา</u></p> <p>- สถานที่ให้บริการด้านข้อมูลข่าวสาร เช่น ห้องสมุดมีไม่ทั่วถึงต่อจำนวนนักเรียน</p> <p>- วัฒนธรรมตะวันตกเข้ามามีอิทธิพลกับวัยรุ่น ทำให้ขาดการอนุรักษ์ประเพณีดั้งเดิม เยาวชน</p>	<p>- นักเรียน ภายในเขต อบต.บ่อทอง</p> <p>- เด็กเล็กในศูนย์พัฒนาเด็กเล็ก</p>	<p>- อบต. จัดสรรงบประมาณในการก่อสร้างห้องสมุดเพิ่มขึ้น</p> <p>- จัดโครงการฝึกอบรม คุณธรรม จริยธรรม ข้าราชการการเมือง ท้องถิ่นและข้าราชการประจำ</p> <p>- ปลูกฝังคุณธรรม จริยธรรม ให้กับเด็กเล็กในศูนย์พัฒนาเด็กเล็ก</p>

ขาดความรู้เรื่องศาสนา คุณธรรม จริยธรรม		
๖. ปัญหาด้านสาธารณสุข <u>ลักษณะของปัญหา</u> - สถานที่ออกกำลังกายมีไม่ เพียงพอต่อความต้องการของ ประชาชน	ประชาชนในเขต อบต.บ่อทอง	- อบต. ขอรับการสนับสนุน งบประมาณจาก อบจ.ชลบุรี เพื่อ ก่อสร้างสนามกีฬาออกกำลังกาย
๗. ปัญหาด้านทรัพยากรธรรมชาติ และสิ่งแวดล้อม <u>ลักษณะของปัญหา</u> - ปริมาณขยะในเขตชุมชน/ ตลาด มีปริมาณมาก	พื้นที่ทุกหมู่บ้านในเขต อบต.บ่อทอง	- รมรณรงค์สร้างจิตสำนึกให้กับ ประชาชนให้คัดแยกขยะเพื่อนำ กลับมาใช้ใหม่ -อบต. จัดหาที่รองรับขยะเพิ่มขึ้น และออกให้บริการเก็บขยะ

ผลจากวิเคราะห์ศักยภาพเพื่อประเมินสถานภาพการพัฒนาในปัจจุบันและโอกาสพัฒนาในอนาคตของท้องถิ่น ด้วยเทคนิค SWOT Analysis (จุดแข็ง จุดอ่อน โอกาส และอุปสรรค)วิสัยทัศน์ (vision) และพันธกิจ (mission) แนวทางการพัฒนาท้องถิ่น

องค์การบริหารส่วนตำบลบ่อทอง มีที่ตั้งห่างจากอำเภอบ่อทองประมาณ ๗ กิโลเมตร ประชาชนในพื้นที่ส่วนใหญ่ประกอบอาชีพทางการเกษตรเป็นส่วนใหญ่ การพัฒนาตามแผนพัฒนาขององค์การบริหารส่วนตำบลบ่อทอง นั้น ยังไม่สามารถตอบสนองตามความต้องการของคนในพื้นที่ได้ทั้งหมด ดำเนินการได้เพียงบางส่วนเท่านั้น เนื่องจากปัญหาและความต้องการของประชาชนในพื้นที่มีจำนวนมาก ซึ่งต้องใช้งบประมาณเป็นจำนวนมากเช่นกัน แต่ในภาพรวมแล้ว องค์การบริหารส่วนตำบลบ่อทอง สามารถดำเนินการพัฒนาเพื่อตอบสนองความต้องการของประชาชนในพื้นที่ได้ในระดับหนึ่ง

การพัฒนาที่ไม่ได้เป็นไปตามเป้าหมายที่ต้องการ ขององค์การบริหารส่วนตำบลบ่อทอง นั้น เพราะเนื่องมาจากจำนวนงบประมาณที่มีอยู่อย่างจำกัดนั่นเอง ดังนั้น การพัฒนาจึงต้องเลือกปัญหาและความต้องการที่จำเป็นมากที่สุดก่อน ซึ่งส่วนใหญ่จะเป็นทางด้านโครงสร้างพื้นฐาน

ความเชื่อมโยงของยุทธศาสตร์

โครงสร้างความเชื่อมโยงของยุทธศาสตร์การพัฒนางค์การบริหารส่วนตำบลบ่อทอง อำเภอบ่อทอง จังหวัดชลบุรี

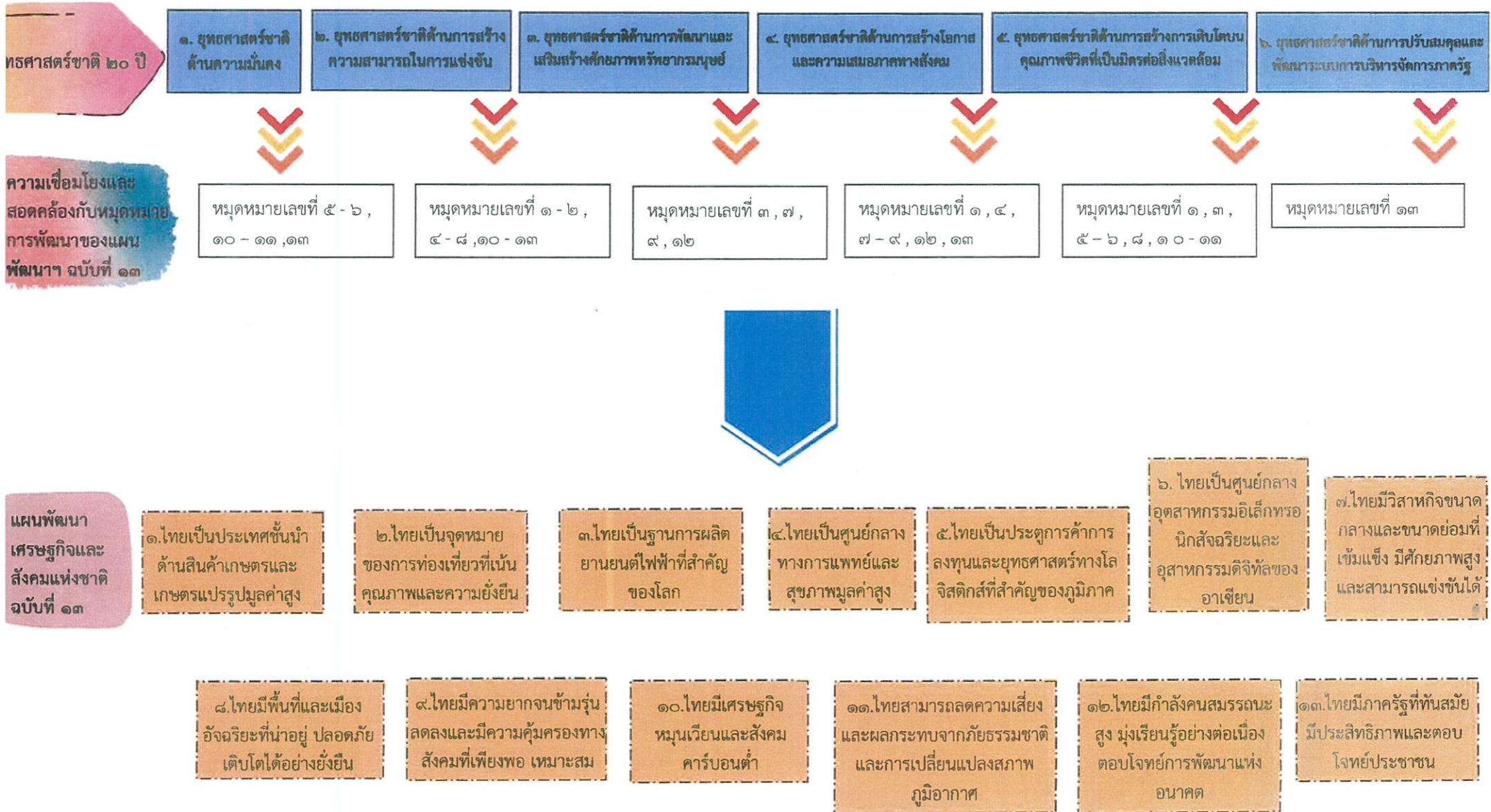

โครงสร้างเชื่อมโยงของยุทธศาสตร์การพัฒนากิจการบริการส่วนตำบลบ่อทอง อำเภอบ่อทอง จังหวัดชลบุรี

แผนพัฒนาเศรษฐกิจและสังคมแห่งชาติ ฉบับที่ ๑๓

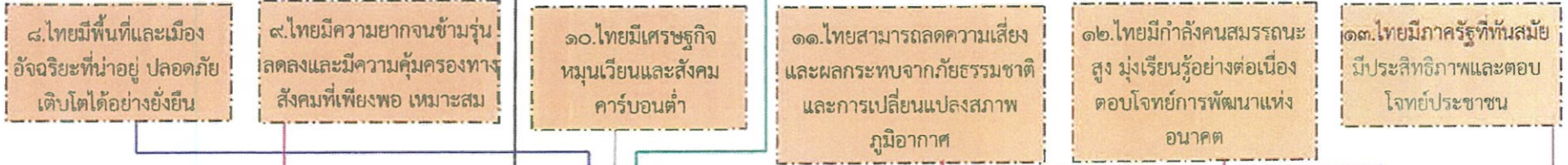
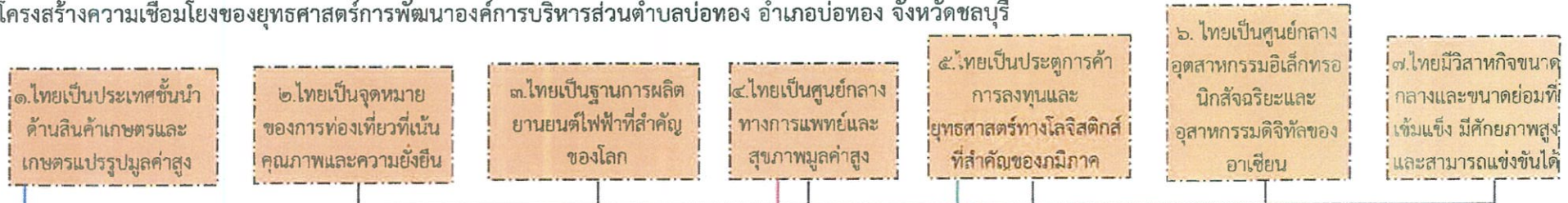

เป้าหมายการพัฒนาที่ยั่งยืน (SDGs)

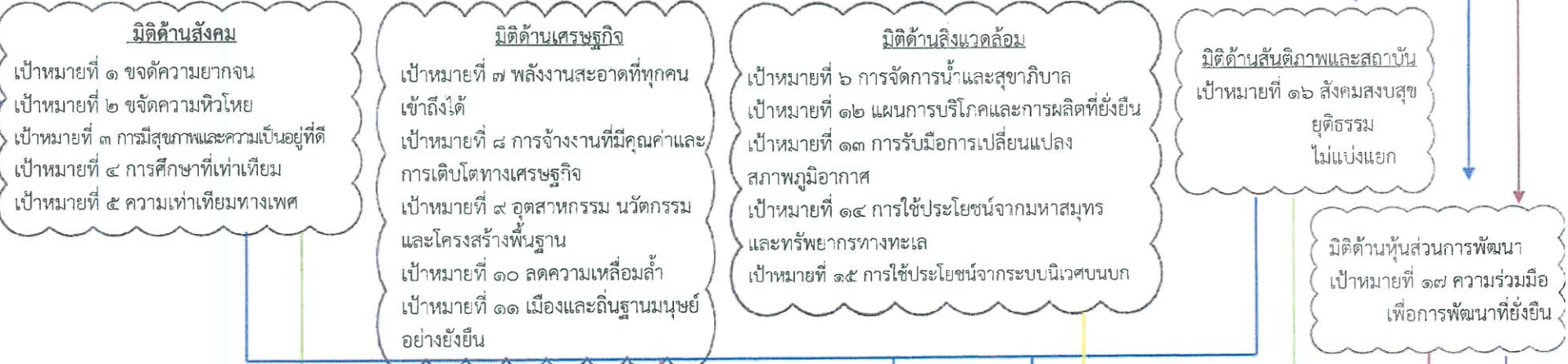

แผนพัฒนาภาคตะวันออก

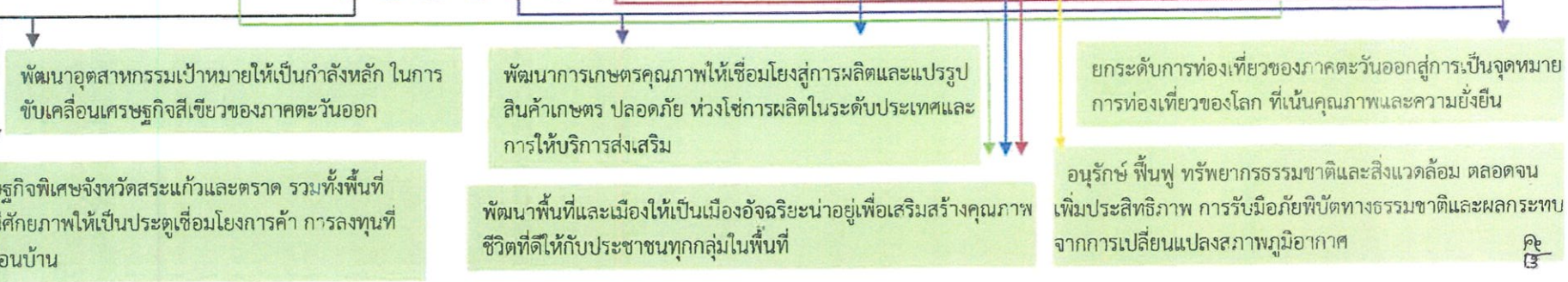

พัฒนาเขตพัฒนาเศรษฐกิจพิเศษจังหวัดสระแก้วและตราด รวมทั้งพื้นที่เศรษฐกิจชายแดน ที่มีศักยภาพให้เป็นประตูเชื่อมโยงการค้า การลงทุนที่ทันสมัยกับประเทศเพื่อนบ้าน

โครงสร้างเชื่อมโยงของยุทธศาสตร์การพัฒนาองค์การบริหารส่วนตำบลบ่อทอง อำเภอบ่อทอง จังหวัดชลบุรี

แผนพัฒนาภาคตะวันออก

พัฒนาอุตสาหกรรมเป้าหมายให้เป็นกำลังหลัก ในการขับเคลื่อนเศรษฐกิจสีเขียวของภาคตะวันออก

พัฒนาการเกษตรคุณภาพให้เชื่อมโยงสู่การผลิตและแปรรูปสินค้าเกษตร ปลอดภัย ห่วงโซ่การผลิตในระดับประเทศและการให้บริการส่งเสริม

ยกระดับการท่องเที่ยวของภาคตะวันออกสู่การเป็นจุดหมายการท่องเที่ยวของโลก ที่เน้นคุณภาพและความยั่งยืน

พัฒนาเขตพัฒนาเศรษฐกิจพิเศษจังหวัดสระแก้วและตราด รวมทั้งพื้นที่เศรษฐกิจชายแดน ที่มีศักยภาพให้เป็นประตูเชื่อมโยงการค้า การลงทุนที่ทันสมัยกับประเทศเพื่อนบ้าน

พัฒนาพื้นที่และเมืองให้เป็นเมืองอัจฉริยะนำอยู่เพื่อเสริมสร้างคุณภาพชีวิตที่ดีให้กับประชาชนทุกกลุ่มในพื้นที่

อนุรักษ์ ป่าไม้ ทรัพยากรธรรมชาติและสิ่งแวดล้อม ตลอดจนเพิ่มประสิทธิภาพ การรับมือภัยพิบัติทางธรรมชาติและผลกระทบจากการเปลี่ยนแปลงสภาพภูมิอากาศ

แผนพัฒนา กลุ่มจังหวัดภาคตะวันออก ๑

พัฒนาพื้นที่เพื่อส่งเสริมการค้า การลงทุน อุตสาหกรรม มุ่งสู่เขตพัฒนาพิเศษภาคตะวันออกที่ดีและทันสมัย

พัฒนาพื้นที่ให้เป็นแหล่งผลิต สินค้าเกษตรที่ได้มาตรฐานและมีมูลค่าสูง

ส่งเสริมและพัฒนาสิ่งอำนวยความสะดวก สินค้า และการบริการด้านการท่องเที่ยว

ส่งเสริมและพัฒนาการบริหารจัดการทรัพยากรธรรมชาติและสิ่งแวดล้อม

พัฒนาทรัพยากรมนุษย์ในทุกช่วงวัยให้มีคุณภาพชีวิตที่ดีมีความมั่นคงปลอดภัย และส่งเสริมการเรียนรู้ตลอดช่วงชีวิต

แผนพัฒนา จังหวัดชลบุรี

สนับสนุนการพัฒนานวัตกรรมอุตสาหกรรม เพิ่มขีดความสามารถในการแข่งขันด้านเศรษฐกิจ

ยกระดับให้เป็นจังหวัดท่องเที่ยวที่มีคุณภาพระดับนานาชาติ

สร้างเสริม นวัตกรรมเกษตรสู่เศรษฐกิจ BCG

ยกระดับประสิทธิภาพการบริหารจัดการภาครัฐและเอกชน โครงสร้างพื้นฐานและคมนาคมรองรับเขตพัฒนาพิเศษภาคตะวันออก

สร้างสรรค์สังคมให้มั่นคงมีคุณภาพและยั่งยืน

บริหารจัดการทรัพยากรธรรมชาติและสิ่งแวดล้อมให้เกิดความสมดุลและมีส่วนร่วมอย่างยั่งยืน

ยุทธศาสตร์การพัฒนาของ อปท. ในเขตจังหวัดชลบุรี

ส่งเสริมการท่องเที่ยวให้ได้มาตรฐานและยั่งยืน

พัฒนาคุณภาพชีวิตของประชาชนให้มีคุณภาพชีวิตที่ดี

เสริมสร้างความเข้มแข็งขององค์กรส่วนท้องถิ่นสมัยใหม่

พัฒนาโครงสร้างพื้นฐานให้ได้มาตรฐาน ภายใต้การบูรณาการร่วมกันทุกภาคส่วน

ส่งเสริมและพัฒนาการเกษตร/อุตสาหกรรมให้ได้มาตรฐาน

พัฒนาอนุรักษ์/ฟื้นฟูทรัพยากรธรรมชาติให้คงความอุดมสมบูรณ์

ส่งเสริมการแก้ไขปัญหาเสถียรและความปลอดภัยในชีวิต/ทรัพย์สิน

โครงสร้างเชื่อมโยงของยุทธศาสตร์การพัฒนากองการพัฒนากองการบริหารส่วนตำบลบ่อทอง อำเภอบ่อทอง จังหวัดชลบุรี

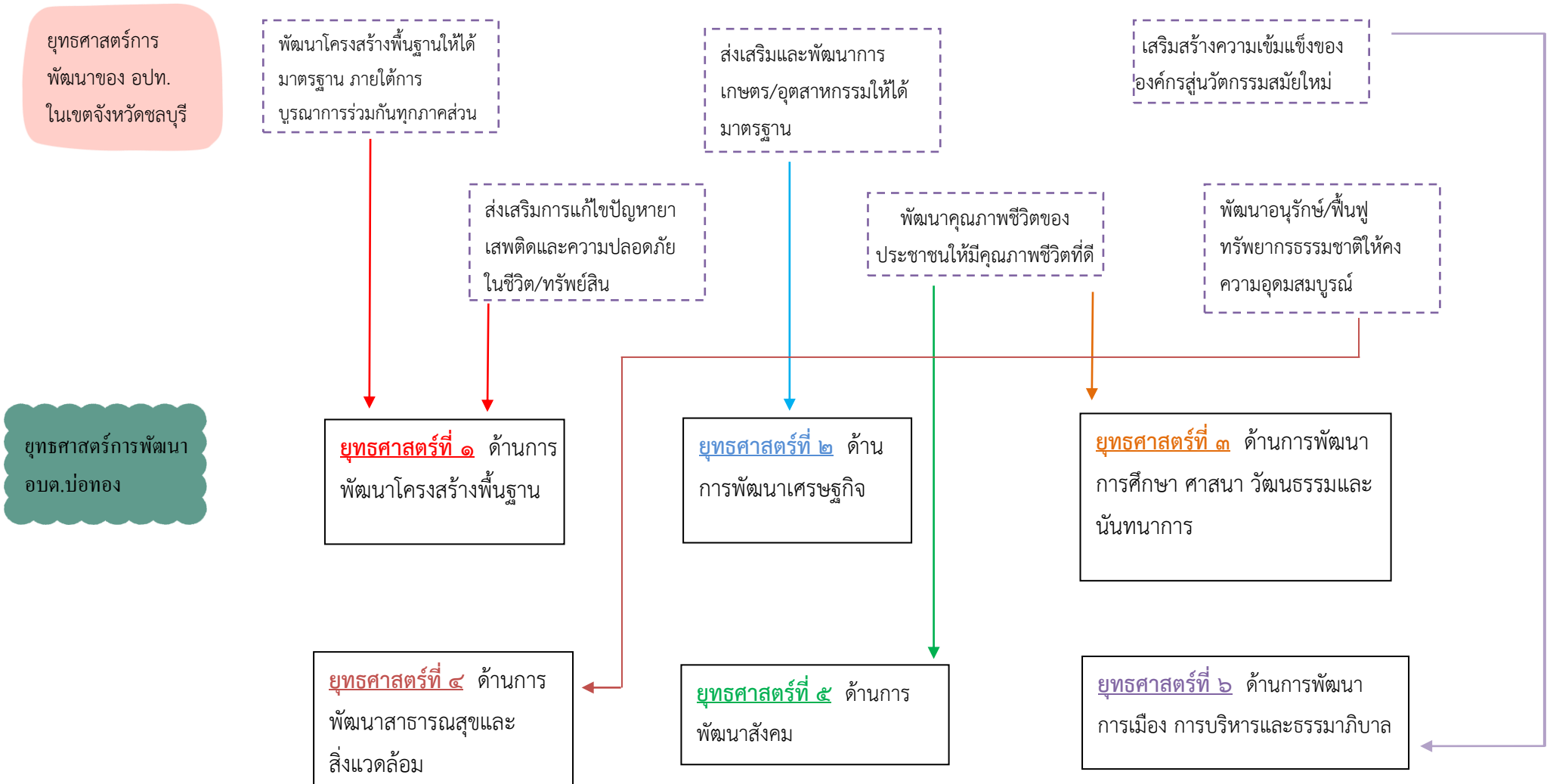

โครงสร้างเชื่อมโยงของยุทธศาสตร์การพัฒน่องค์การบริหารส่วนตำบลบ่อทอง อำเภอบ่อทอง จังหวัดชลบุรี  
แผนผังยุทธศาสตร์ (Strategic Map) ขององค์การบริหารส่วนตำบลบ่อทอง อำเภอบ่อทอง จังหวัดชลบุรี

**วิสัยทัศน์** “บ่อทองน่าอยู่ เชิดชูเกษตรกรรม โครงสร้างพื้นฐานเลิศล้ำ นำการศึกษาและคุณภาพชีวิตที่ดี”

**ยุทธศาสตร์**

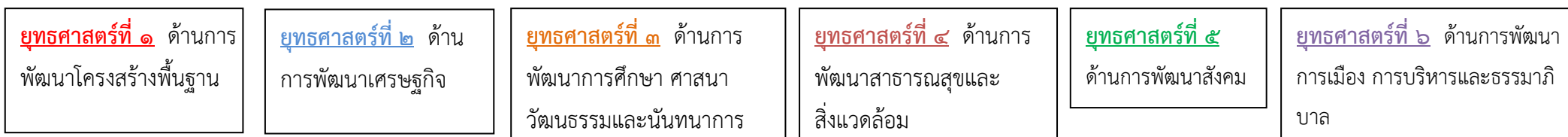

**แนวนโยบายการพัฒนา**

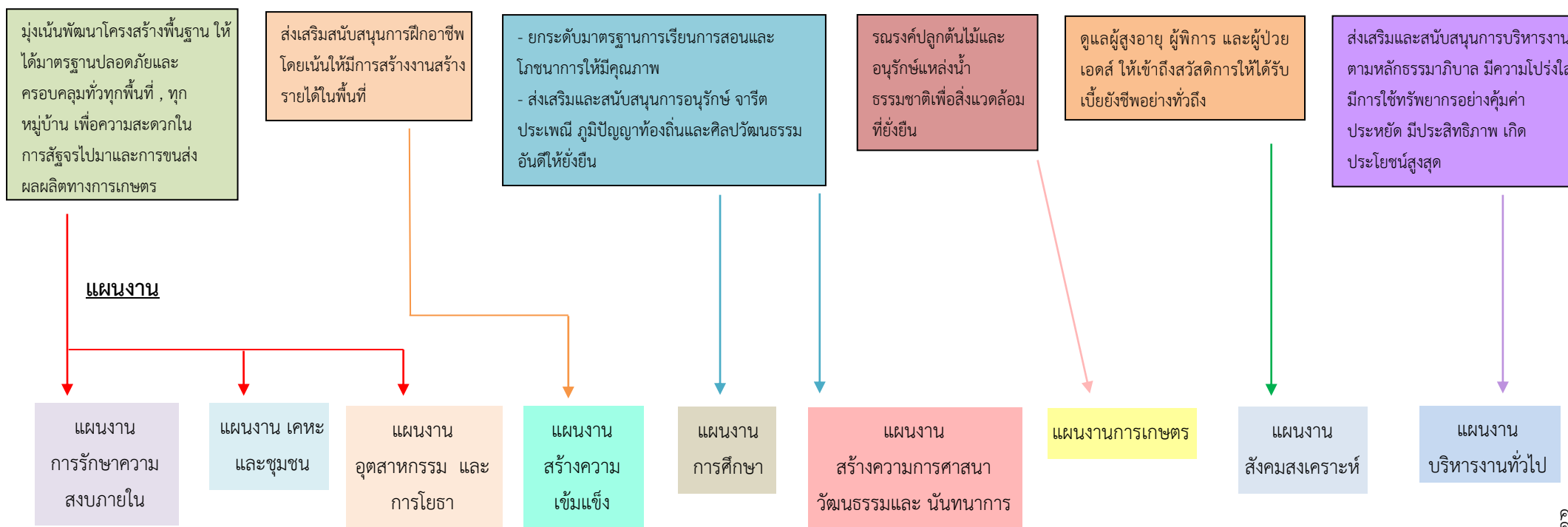

## ส่วนที่ ๓

### การนำแผนพัฒนาท้องถิ่นไปสู่การปฏิบัติ

#### ๓.๑ ยุทธศาสตร์การพัฒนาท้องถิ่นและยุทธศาสตร์ระดับมหภาคเพื่อนำไปสู่การปฏิบัติ

ที่	ยุทธศาสตร์ชาติ ๒๐ ปี	แผนพัฒนาเศรษฐกิจสังคมแห่งชาติ ฉบับที่ ๑๓	SDGs	ยุทธศาสตร์จังหวัด	ยุทธศาสตร์การพัฒนาขององค์กรปกครองส่วนท้องถิ่นในเขตจังหวัด	ยุทธศาสตร์ (อปท.)	กลยุทธ์	แผนงาน	หน่วยงานรับผิดชอบหลัก
๑	ยุทธศาสตร์ที่ ๑ ยุทธศาสตร์ชาติด้านความมั่นคง  ยุทธศาสตร์ที่ ๒ ยุทธศาสตร์ชาติด้านการสร้างความสามารถในการแข่งขัน	หมวดหมู่ที่ ๕ ไทยเป็นประตูการค้าการลงทุนและยุทธศาสตร์ทางโลจิสติกส์ที่สำคัญของภูมิภาค	เป้าหมายที่ ๙ สร้างโครงสร้างพื้นฐานที่มีความยืดหยุ่นต่อการเปลี่ยนแปลง ส่งเสริมการพัฒนา อุตสาหกรรมที่ครอบคลุมและยั่งยืนและส่งเสริมนวัตกรรม	ยุทธศาสตร์ที่ ๔ ยกระดับประสิทธิภาพการบริหารจัดการภาครัฐและเอกชน  โครงสร้างพื้นฐานและคมนาคม  รองรับเขตพัฒนาพิเศษภาคตะวันออก	๑. พัฒนาโครงสร้างพื้นฐานให้ได้มาตรฐาน ภายใต้การบูรณาการร่วมกันทุกภาคส่วน  ๗. ส่งเสริมการแก้ไขปัญหาเสพติดและความปลอดภัยในชีวิต/ทรัพย์สิน	ด้านการพัฒนา  โครงสร้างพื้นฐาน	มุ่งเน้นพัฒนาโครงสร้างพื้นฐานให้ได้มาตรฐานปลอดภัยและครอบคลุมทั่วทุกพื้นที่ , ทุกหมู่บ้าน เพื่อความสะดวกในการสัญจรไปมาและการขนส่งผลผลิตทางการเกษตร	แผนงานการรักษาความสงบภายใน  แผนงานเคหะและชุมชน  แผนงานอุตสาหกรรมและการโยธา	- สำนักปลัด  - กองช่าง
๒	ยุทธศาสตร์ที่ ๕ ยุทธศาสตร์ชาติด้านการสร้างการเติบโตบนคุณภาพชีวิตที่เป็นมิตรต่อสิ่งแวดล้อม	หมวดหมู่ที่ ๑ ไทยเป็นประเทศชั้นนำด้านสินค้าเกษตรและเกษตรแปรรูปมูลค่าสูง	เป้าหมายที่ ๒ ยุติความหิวโหย บรรลุความมั่นคงทางอาหาร และยกระดับโภชนาการและส่งเสริมเกษตรกรรมที่ยั่งยืน	ยุทธศาสตร์ที่ ๓ สร้างเสริมนวัตกรรมเกษตรสู่เศรษฐกิจ BCG	๓. ส่งเสริมและพัฒนากาเกษตร/อุตสาหกรรมให้ได้มาตรฐาน	ด้านการพัฒนาเศรษฐกิจ	ส่งเสริมสนับสนุนการฝึกอบรมอาชีพ โดยเน้นให้มีการสร้างงานสร้างรายได้ในพื้นที่	แผนงานสร้างความเข้มแข็งของชุมชน	- สำนักปลัด

ที่	ยุทธศาสตร์ชาติ ๒๐ ปี	แผนพัฒนา เศรษฐกิจสังคม แห่งชาติ ฉบับที่ ๑๓	SDGs	ยุทธศาสตร์ จังหวัด	ยุทธศาสตร์ การพัฒนา ขององค์กร ปกครอง ส่วนท้องถิ่น ในเขต จังหวัด	ยุทธศาสตร์ (อปท.)	กลยุทธ์	แผนงาน	หน่วยงาน รับผิดชอบ หลัก
๓	ยุทธศาสตร์ที่ ๓ ยุทธศาสตร์ชาติ ด้านการพัฒนาและ เสริมสร้างศักยภาพ ทรัพยากรมนุษย์	หมวดหมู่ที่ ๑๒ ไทยมีกำลังคน สมรรถนะสูง มุ่ง เรียนรู้อย่าง ต่อเนื่อง ตอบ โจทย์การพัฒนา แห่งอนาคต	เป้าหมายที่ ๔ สร้าง หลักประกันว่า ทุกคนมี การศึกษาที่มี คุณภาพอย่าง ครอบคลุมและ เท่าเทียม และ สนับสนุนโอกาส ในการเรียนรู้ ตลอดชีวิต	ยุทธศาสตร์ ที่ ๕ สร้างสรรค์ สังคมให้ มั่นคงมี คุณภาพ และยั่งยืน	๔. พัฒนา คุณภาพชีวิต ของ ประชาชน ให้มีคุณภาพ ชีวิตที่ดี	ด้านการ พัฒนา การศึกษา ศาสนา วัฒนธรรม และ นันทนาการ	- ยกระดับมาตรฐาน การเรียนการสอน และโภชนาการให้มี คุณภาพ - ส่งเสริมและ สนับสนุนการอนุรักษ์ จารีต ประเพณี ภูมิ ปัญญาท้องถิ่นและ ศิลปวัฒนธรรมอันดี ให้ยั่งยืน	แผนงาน การศึกษา	- กอง การศึกษาฯ
๔	ยุทธศาสตร์ที่ ๕ ยุทธศาสตร์ชาติด้าน การสร้างการเติบโต บนคุณภาพชีวิตที่ เป็นมิตรต่อ สิ่งแวดล้อม	หมวดหมู่ที่ ๑๑ ไทยสามารถลด ความเสี่ยงและ ผลกระทบจากภัย ธรรมชาติและการ เปลี่ยนแปลง สภาพภูมิอากาศ	เป้าหมายที่ ๑๕ ปกป้อง ป่าไม้ และ สนับสนุนการใช้ ระบบนิเวศบนบก อย่างยั่งยืน จัดการป่าไม้อย่าง ยั่งยืน ต่อสู้การ กลายสภาพเป็น ทะเลทราย หยุด การเสื่อมโทรม ของที่ดินและพื้น สภาพกลับมาใหม่ และหยุดการ สูญเสียมวล หลากหลายทาง ชีวภาพ	ยุทธศาสตร์ที่ ๖ บริหาร จัดการ ทรัพยากร ธรรมชาติ และ สิ่งแวดล้อม ให้เกิดความ สมดุลและมี ส่วนร่วม อย่างยั่งยืน	๕. พัฒนา อนุรักษ์/ ฟื้นฟู ทรัพยากร ธรรมชาติให้ คงความอุดม สมบูรณ์	ด้านการ พัฒนา สาธารณสุข และ สิ่งแวดล้อม	รณรงค์ปลูกต้นไม้และ อนุรักษ์แหล่งน้ำ ธรรมชาติเพื่อ สิ่งแวดล้อมที่ยั่งยืน	แผนงาน การเกษตร	สำนักปลัด

ที่	ยุทธศาสตร์ชาติ ๒๐ ปี	แผนพัฒนา เศรษฐกิจสังคม แห่งชาติ ฉบับที่ ๑๓	SDGs	ยุทธศาสตร์ จังหวัด	ยุทธศาสตร์ การพัฒนา ขององค์กร ปกครอง ส่วนท้องถิ่น ในเขต จังหวัด	ยุทธศาสตร์ (อปท.)	กลยุทธ์	แผนงาน	หน่วยงาน รับผิดชอบ หลัก
๕	ยุทธศาสตร์ที่ ๔ ยุทธศาสตร์ชาติ ด้านการสร้าง โอกาสและความ เสมอภาคทาง สังคม	หมวดหมู่ที่ ๙ ไทยมีความ ยากจนข้ามรุ่น ลดลง และมี ความคุ้มครอง ทางสังคมที่ เพียงพอ เหมาะสม	เป้าหมายที่ ๓ สร้าง หลักประกันการ มีสุขภาพที่ดี และส่งเสริม ความเป็นอยู่ที่ดี สำหรับทุกคนใน ทุกช่วงวัย	ยุทธศาสตร์ที่ ๕ สร้างสรรค์สังคม ให้มั่นคงมี คุณภาพและ ยั่งยืน	๔. พัฒนา คุณภาพชีวิต ของ ประชาชน ให้มีคุณภาพ ชีวิตที่ดี	ด้านการ พัฒนาสังคม	ดูแลผู้สูงอายุ ผู้ พิการ และผู้ป่วย เอดส์ ให้เข้าถึง สวัสดิการให้ ได้รับเบี้ยยังชีพ อย่างทั่วถึง	แผนงานงบ กลาง แผนงาน สาธารณสุข แผนงาน สังคม สงเคราะห์ แผนงาน สร้างความ เข้มแข็งของ ชุมชน	- สำนักปลัด - กอง สาธารณสุขฯ
๖	ยุทธศาสตร์ที่ ๖ ยุทธศาสตร์ชาติ ด้านการปรับสมดุล และพัฒนาระบบ การบริหารจัดการ ภาครัฐ	หมวดหมู่ที่ ๑๓ ไทยมีภาครัฐที่ ทันสมัย มี ประสิทธิภาพ และตอบโจทย์ ประชาชน	เป้าหมายที่ ๑๗ เสริมความ เข้มแข็งให้แก่ กลไกการ ดำเนินงานและ ฟื้นฟูสภาพ หุ้นส่วนความ ร่วมมือระดับโลก สำหรับการ พัฒนาที่ยั่งยืน	ยุทธศาสตร์ที่ ๔ ยกระดับประ สิทธิภาพ ภาพการบริหาร จัดการภาครัฐ และเอกชน โครงสร้าง พื้นฐานและ คมนาคม รองรับเขต พัฒนาพิเศษ ภาคตะวันออก	๘. เสริมสร้าง ความ เข้มแข็งของ องค์กรสู่ นวัตกรรม สมัยใหม่	ด้านการ พัฒนา การเมือง การบริหาร และธรรมาภิ บาล	ส่งเสริมและ สนับสนุนการ บริหารงานตาม หลักธรรมาภิ บาล มีความ โปร่งใส มีการใช้ ทรัพยากรอย่าง คุ้มค่า ประหยัด มีประสิทธิภาพ เกิดประโยชน์ สูงสุด	แผนงาน บริหารงาน ทั่วไป	- สำนักปลัด - กองคลัง

บัญชีสรุปโครงการพัฒนา  
แผนพัฒนาท้องถิ่น (พ.ศ.๒๕๖๖ - ๒๕๗๐)  
ทบทวน ครั้งที่ ๑/๒๕๖๙  
องค์การบริหารส่วนตำบลบ่อทอง

แบบ ผ.๐๑

ยุทธศาสตร์	ปี ๒๕๖๖		ปี ๒๕๖๗		ปี ๒๕๖๘		ปี ๒๕๖๙		ปี ๒๕๗๐		รวม ๕ ปี	
	จำนวนโครงการ	งบประมาณ (บาท)	จำนวนโครงการ	งบประมาณ (บาท)	จำนวนโครงการ	งบประมาณ (บาท)	จำนวนโครงการ	งบประมาณ (บาท)	จำนวนโครงการ	งบประมาณ (บาท)	จำนวนโครงการ	งบประมาณ (บาท)
๑) ด้านการพัฒนาโครงสร้างพื้นฐาน	-	-	-	-	-	-	๓๓	๑๕,๔๖๒,๔๐๐	๓๒	๒๒,๔๘๔,๐๐๐	๖๕	๓๗,๙๔๖,๔๐๐
๒) ด้านการพัฒนาเศรษฐกิจ	-	-	-	-	-	-	-	-	๕	๓๔๐,๐๐๐	๕	๓๔๐,๐๐๐
๓) ด้านการพัฒนาการศึกษา ศาสนา วัฒนธรรม และ นันทนาการ	-	-	-	-	-	-	-	-	๒๑	๘,๙๗๑,๐๐๐	๒๑	๘,๙๗๑,๐๐๐
๔) ด้านการพัฒนาสาธารณสุขและสิ่งแวดล้อม	-	-	-	-	-	-	-	-	๒๕	๑,๓๖๐,๐๐๐	๒๕	๑,๓๖๐,๐๐๐
๕) ด้านการพัฒนาสังคม	-	-	-	-	-	-	๒	๑,๐๐๐,๐๐๐	๑๘	๒๑,๘๙๙,๐๐๐	๒๐	๒๒,๘๙๙,๐๐๐
๖) ด้านการพัฒนาการเมือง การบริหาร และ ธรรมภิบาล	-	-	-	-	-	-	-	-	๘	๑,๕๔๕,๐๐๐	๘	๑,๕๔๕,๐๐๐
<b>รวมทั้งสิ้น</b>	-	-	-	-	-	-	๓๕	๑๖,๔๖๒,๔๐๐	๑๐๙	๕๓,๕๒๗,๐๐๐	๑๔๔	๗๓,๐๖๑,๔๐๐

**รายละเอียดโครงการพัฒนา**  
**แผนพัฒนาท้องถิ่น (พ.ศ. ๒๕๖๖ - ๒๕๗๐)**  
**ทบทวน ครั้งที่ ๑/๒๕๖๙**

**องค์การบริหารส่วนตำบลบ่อทอง**

- ก. ยุทธศาสตร์ชาติ ๒๐ ปี ยุทธศาสตร์ที่ ๔ ยุทธศาสตร์ชาติด้านการสร้างโอกาสและความเสมอภาคทางสังคม
- ข. แผนพัฒนาเศรษฐกิจและสังคมแห่งชาติ ฉบับที่ ๑๓ หมายความว่า ๙ ไทยมีความยากจนข้ามรุ่นลดลง และมีความคุ้มครองทางสังคมที่เพียงพอ เหมาะสม
- ค. Sustainable Development Goals : SDGs เป้าหมายที่ ๓ สร้างหลักประกันการมีสุขภาพที่ดี และส่งเสริมความเป็นอยู่ที่ดีสำหรับทุกคนในทุกช่วงวัย
- ง. ยุทธศาสตร์จังหวัดชลบุรี ยุทธศาสตร์ที่ ๕ สร้างสรรค์สังคมให้มั่นคงมีคุณภาพและยั่งยืน
- จ. ยุทธศาสตร์การพัฒนาขององค์กรปกครองส่วนท้องถิ่นในเขตจังหวัดชลบุรี พัฒนาคุณภาพชีวิตของประชาชนให้มีคุณภาพ

**๑. ยุทธศาสตร์ขององค์กรปกครองส่วนท้องถิ่น ยุทธศาสตร์ที่ ๕ ด้านการพัฒนาสังคม**

**๑.๑ กลยุทธ์ ดูแลผู้สูงอายุ ผู้พิการ และผู้ป่วยเอดส์ ให้เข้าถึงสวัสดิการที่ได้รับเบี้ยยังชีพอย่างทั่วถึง**

**๑ แผนงานงบกลาง**

ที่	โครงการ/ กิจกรรม	วัตถุประสงค์	เป้าหมาย (ผลผลิตโครงการ)	งบประมาณ					ตัวชี้วัด (KPI)	ผลที่คาดว่าจะได้รับ	หน่วยงานที่รับผิดชอบหลัก
				๒๕๖๖ (บาท)	๒๕๖๗ (บาท)	๒๕๖๘ (บาท)	๒๕๖๙ (บาท)	๒๕๗๐ (บาท)			
๑	โครงการสร้างหลักประกันรายได้ผู้สูงอายุ	เพื่อพัฒนาคุณภาพชีวิตของผู้สูงอายุ	ผู้สูงอายุ ในเขต อบต.บ่อทอง	-	-	-	-	๑๖,๕๐๐,๐๐๐	ร้อยละของผู้สูงอายุ มีคุณภาพชีวิตที่ดีขึ้น	ผู้สูงอายุ มีคุณภาพชีวิตที่ดีขึ้น	สำนักปลัด
๒	โครงการเสริมสร้างสวัสดิการทางสังคม ผู้พิการ	เพื่อพัฒนาคุณภาพชีวิตของผู้พิการ	ผู้พิการ ในเขต อบต.บ่อทอง	-	-	-	-	๓,๐๐๐,๐๐๐	ร้อยละของผู้พิการ มีคุณภาพชีวิตที่ดีขึ้น	ผู้พิการ มีคุณภาพชีวิตที่ดีขึ้น	สำนักปลัด
๓	โครงการสงเคราะห์เบี้ยยังชีพผู้ป่วยเอดส์	เพื่อพัฒนาคุณภาพชีวิตของผู้ป่วยเอดส์	ผู้ป่วยเอดส์ ในเขต อบต.บ่อทอง	-	-	-	-	๑๔๔,๐๐๐	ร้อยละของผู้ป่วยเอดส์ มีคุณภาพชีวิตที่ดีขึ้น	ผู้ป่วยเอดส์ มีคุณภาพชีวิตที่ดีขึ้น	สำนักปลัด

รายละเอียดโครงการพัฒนา  
แผนพัฒนาท้องถิ่น (พ.ศ. ๒๕๖๖ - ๒๕๗๐)

ทบทวน ครั้งที่ ๑/๒๕๖๙

องค์การบริหารส่วนตำบลบ่อทอง

- ก. ยุทธศาสตร์ชาติ ๒๐ ปี ยุทธศาสตร์ที่ ๔ ยุทธศาสตร์ชาติด้านการสร้างโอกาสและความเสมอภาคทางสังคม
- ข. แผนพัฒนาเศรษฐกิจและสังคมแห่งชาติ ฉบับที่ ๑๓ หมายความว่า ๙ ไทยมีความยากจนข้ามรุ่นลดลง และมีความคุ้มครองทางสังคมที่เพียงพอ เหมาะสม
- ค. Sustainable Development Goals : SDGs เป้าหมายที่ ๓ สร้างหลักประกันการมีสุขภาพที่ดี และส่งเสริมความเป็นอยู่ที่ดีสำหรับทุกคนในทุกช่วงวัย
- ง. ยุทธศาสตร์จังหวัดชลบุรี ยุทธศาสตร์ที่ ๕ สร้างสรรค์สังคมให้มั่นคงมีคุณภาพและยั่งยืน
- จ. ยุทธศาสตร์การพัฒนาขององค์กรปกครองส่วนท้องถิ่นในเขตจังหวัดชลบุรี พัฒนาคุณภาพชีวิตของประชาชนให้มีคุณภาพ

๑. ยุทธศาสตร์ขององค์กรปกครองส่วนท้องถิ่น ยุทธศาสตร์ที่ ๕ ด้านการพัฒนาสังคม

๑.๑ กลยุทธ์ ดูแลผู้สูงอายุ ผู้พิการ และผู้ป่วยเอดส์ ให้เข้าถึงสวัสดิการที่ได้รับเบี้ยยังชีพอย่างทั่วถึง

๑ แผนงานงบกลาง

ที่	โครงการ/ กิจกรรม	วัตถุประสงค์	เป้าหมาย (ผลผลิตโครงการ)	งบประมาณ					ตัวชี้วัด (KPI)	ผลที่คาดว่าจะ ได้รับ	หน่วยงานที่ รับผิดชอบ หลัก
				๒๕๖๖ (บาท)	๒๕๖๗ (บาท)	๒๕๖๘ (บาท)	๒๕๖๙ (บาท)	๒๕๗๐ (บาท)			
๔	สมทบกองทุน หลักประกัน สุขภาพ อบต.บ่อทอง	เพื่อให้ ประชาชนมี สุขภาพที่ดีและ เข้าถึงบริการ ด้านสุขภาพ	สมทบจากจำนวน ประชากร	-	-	-	-	๒๕๐,๐๐๐	ประชาชน ได้รับการ ดูแลสุขภาพ อย่างทั่วถึง	มีระบบการ ดูแลสุขภาพที่ ครอบคลุมใน พื้นที่	กอง สาธารณสุขฯ
๕	โครงการสนับสนุน การดำเนินงาน กองทุนสวัสดิการ ชุมชน	เพื่อให้ ประชาชนมีส่วน ร่วมในการดูแล ซึ่งกันและกัน สร้างความ สามัคคี ปรองดอง	ประชาชน หมู่ที่ ๑-๙	-	-	-	-	๓๕๐,๐๐๐	ความเข้มแข็ง ของกองทุน สวัสดิการ ชุมชน	ประชาชนมี ส่วนร่วมในการ ดูแลซึ่งกันและ กัน สร้างความ สามัคคี ปรองดอง	สำนักปลัด

รายละเอียดโครงการพัฒนา  
แผนพัฒนาท้องถิ่น (พ.ศ. ๒๕๖๖ - ๒๕๗๐)  
ทบทวน ครั้งที่ ๑/๒๕๖๙

แบบ ผ.๐๒

องค์การบริหารส่วนตำบลบ่อทอง

- ก. ยุทธศาสตร์ชาติ ๒๐ ปี ยุทธศาสตร์ที่ ๖ ยุทธศาสตร์ชาติด้านการปรับสมดุลและพัฒนาาระบบการบริหารจัดการภาครัฐ  
ข. แผนพัฒนาเศรษฐกิจและสังคมแห่งชาติ ฉบับที่ ๑๓ หมายความว่า ๑๓ ไทยมีภาครัฐที่ทันสมัย มีประสิทธิภาพ และตอบโจทย์ประชาชน  
ค. Sustainable Development Goals : SDGs เป้าหมายที่ ๑๗ เสริมความเข้มแข็งให้แก่กลไกการดำเนินงานและฟื้นฟูสภาพพื้นฐานความร่วมมือระดับโลกสำหรับการพัฒนาที่ยั่งยืน  
ง. ยุทธศาสตร์จังหวัดชลบุรี ยุทธศาสตร์ที่ ๕ สร้างสรรค์สังคมให้มั่นคงมีคุณภาพและยั่งยืน  
จ. ยุทธศาสตร์การพัฒนาขององค์กรปกครองส่วนท้องถิ่นในเขตจังหวัดชลบุรี เสริมสร้างความเข้มแข็งขององค์กรส่วนท้องถิ่น

๑. ยุทธศาสตร์ขององค์กรปกครองส่วนท้องถิ่น ยุทธศาสตร์ที่ ๖ ด้านการพัฒนาการเมือง การบริหาร และธรรมาภิบาล

๑.๑ กลยุทธ์ ส่งเสริมและสนับสนุนการปกครองระบอบประชาธิปไตยอันมีพระมหากษัตริย์ทรงเป็นประมุข

๒. แผนงานบริหารงานทั่วไป

ที่	โครงการ/กิจกรรม	วัตถุประสงค์	เป้าหมาย (ผลผลิตโครงการ)	งบประมาณ					ตัวชี้วัด (KPI)	ผลที่คาดว่าจะได้รับ	หน่วยงานที่ รับผิดชอบหลัก
				๒๕๖๖ (บาท)	๒๕๖๗ (บาท)	๒๕๖๘ (บาท)	๒๕๖๙ (บาท)	๒๕๗๐ (บาท)			
๑	โครงการปกป้องและเชิดชูสถาบันพระมหากษัตริย์	เพื่อส่งเสริมให้คณะผู้บริหาร สมาชิกสภา อบต. บุคลากรท้องถิ่น และประชาชนทั่วไป มีความรู้ความเข้าใจหลักการ ทรงงานและแนวพระราชดำริ ของพระมหากษัตริย์ และตระหนักถึงการเทิดทูนสถาบันชาติ ศาสนา พระมหากษัตริย์	คณะผู้บริหาร สมาชิกสภา อบต. พนักงานส่วนตำบล พนักงานครู อบต. ลูกจ้างประจำ พนักงานจ้าง ในสังกัดองค์การบริหารส่วนตำบลบ่อทอง และประชาชนทั่วไป ในพื้นที่ตำบลบ่อทอง	-	-	-	-	๒๐๐,๐๐๐	ผู้ที่เข้าร่วมโครงการมีความจงรักภักดีต่อสถาบันพระมหากษัตริย์	ประชาชนทุกหมู่เหล่า ได้แสดงออกซึ่งความจงรักภักดีรวมทั้งได้มีโอกาสศึกษาเรียนรู้โครงการพระราชดำริและพระราชกรณียกิจต่างๆ	สำนักปลัด
๒	อุดหนุนที่ทำการปกครองอำเภอบ่อทองโครงการจัดงานรัฐพิธีของอำเภอบ่อทอง	เพื่อน้อมรำลึกถึงพระมหากรุณาธิคุณของสถาบันพระมหากษัตริย์	ข้าราชการ ประชาชน พลังมวลชน นักเรียน นักศึกษา และคณะผู้บริหารองค์กรปกครองส่วนท้องถิ่น	-	-	-	-	๙๐,๐๐๐	ประชาชนมีความจงรักภักดีต่อสถาบันของชาติ	สร้างความภาคภูมิใจแก่ราษฎรในพื้นที่เน การถวายความจงรักภักดีและน้อมรำลึกถึงพระมหากรุณาธิคุณต่อสถาบันพระมหากษัตริย์	สำนักปลัด

รายละเอียดโครงการพัฒนา  
แผนพัฒนาท้องถิ่น (พ.ศ. ๒๕๖๖ - ๒๕๗๐)

แบบ ผ.๐๒

ทบทวน ครั้งที่ ๑/๒๕๖๙

องค์การบริหารส่วนตำบลบ่อทอง

- ก. ยุทธศาสตร์ชาติ ๒๐ ปี ยุทธศาสตร์ที่ ๖ ยุทธศาสตร์ชาติด้านการปรับสมดุลและพัฒนาระบบการบริหารจัดการภาครัฐ
- ข. แผนพัฒนาเศรษฐกิจและสังคมแห่งชาติ ฉบับที่ ๑๓ หมายความว่า ๑๓ ไทยมีภาครัฐที่ทันสมัย มีประสิทธิภาพ และตอบโจทย์ประชาชน
- ค. Sustainable Development Goals : SDGs เป้าหมายที่ ๑๗ เสริมความเข้มแข็งให้แก่กลไกการดำเนินงานและฟื้นฟูสภาพพื้นฐานความร่วมมือระดับโลกสำหรับการพัฒนาที่ยั่งยืน
- ง. ยุทธศาสตร์จังหวัดชลบุรี ยุทธศาสตร์ที่ ๕ สร้างสรรค์สังคมให้มั่นคงมีคุณภาพและยั่งยืน
- จ. ยุทธศาสตร์การพัฒนาขององค์กรปกครองส่วนท้องถิ่นในเขตจังหวัดชลบุรี เสริมสร้างความเข้มแข็งขององค์กรส่วนท้องถิ่น

๑. ยุทธศาสตร์ขององค์กรปกครองส่วนท้องถิ่น ยุทธศาสตร์ที่ ๖ ด้านการพัฒนาการเมือง การบริหาร และธรรมาภิบาล

๑.๑ กลยุทธ์ ส่งเสริมและสนับสนุนการบริหารงานตามหลักธรรมาภิบาล มีความโปร่งใส มีการใช้ทรัพยากรอย่างคุ้มค่า ประหยัด มีประสิทธิภาพ เกิดประโยชน์สูงสุด

๒. แผนงานบริหารงานทั่วไป

ที่	โครงการ/กิจกรรม	วัตถุประสงค์	เป้าหมาย (ผลผลิต โครงการ)	งบประมาณ					ตัวชี้วัด (KPI)	ผลที่คาดว่าจะได้รับ	หน่วยงานที่ รับผิดชอบ หลัก
				๒๕๖๖ (บาท)	๒๕๖๗ (บาท)	๒๕๖๘ (บาท)	๒๕๖๙ (บาท)	๒๕๗๐ (บาท)			
๓	อุดหนุนที่ทำการ ปกครองอำเภอบ่อทอง โครงการงานของดี “บ่อทอง” (ผลิตภัณฑ์ OTOP)	เพื่อให้หน่วยงานราชการ องค์กร ปกครองส่วนท้องถิ่น ผู้นำท้องที่ ภาคเอกชน กลุ่มเกษตรกร กลุ่ม อาชีพ และประชาชนในอำเภอบ่อ ทองได้ดำเนินงานแบบบูรณาการ ร่วมกัน	การออกร้าน นิทรรศการและ จำหน่ายผลผลิต ทางการเกษตร และผลิตภัณฑ์ สินค้า OTOP	-	-	-	-	๗๐,๐๐๐	อำเภอบ่อทองได้ เผยแพร่ชื่อเสียงแหล่ง ผลิตผลไม้ และสินค้า OTOP ที่ดี มีคุณภาพ	อำเภอบ่อทองเป็นที่ รู้จักของนักท่องเที่ยวทั้ง ในและนอกพื้นที่อย่าง กว้างขวางมากขึ้น	สำนักปลัด
๔	อุดหนุนที่ทำการ ปกครองอำเภอบ่อทอง โครงการอบรมการ พัฒนาชีวิตตามหลัก ปรัชญาของเศรษฐกิจ พอเพียง	เพื่อให้ประชาชนในพื้นที่รู้จัก หลักการสร้างงาน สร้างรายได้ ลดรายจ่าย เพิ่มผลผลิต โดยยึด หลักปรัชญาเศรษฐกิจพอเพียง	จัดอบรมผู้นำ เกษตรกรใน พื้นที่	-	-	-	-	๑๕,๐๐๐	จำนวนเกษตรกรและ ประชาชนในพื้นที่ มี ความรู้ความเข้าใจ ใน ด้านการพัฒนาชีวิตตาม แนวปรัชญาเศรษฐกิจ พอเพียง และสามารถ นำแนวพระราชดำริ มา ประยุกต์ใช้กับ ชีวิตประจำวัน	เกษตรกรและประชาชน ในพื้นที่ มีความรู้ความ เข้าใจ ในด้านการพัฒนา ชีวิตตามแนวปรัชญา เศรษฐกิจพอเพียง และ สามารถนำแนว พระราชดำริ มาประยุกต์ ใช้กับชีวิตประจำวัน	สำนักปลัด

**รายละเอียดโครงการพัฒนา**  
**แผนพัฒนาท้องถิ่น (พ.ศ. ๒๕๖๖ - ๒๕๗๐)**  
**ทบทวน ครั้งที่ ๑/๒๕๖๙**  
**องค์การบริหารส่วนตำบลบ่อทอง**

แบบ ผ.๐๒

- ก. ยุทธศาสตร์ชาติ ๒๐ ปี ยุทธศาสตร์ที่ ๖ ยุทธศาสตร์ชาติด้านการปรับสมดุลและพัฒนาระบบการบริหารจัดการภาครัฐ
- ข. แผนพัฒนาเศรษฐกิจและสังคมแห่งชาติ ฉบับที่ ๑๓ หมายความว่า ๑๓ ไทยมีภาครัฐที่ทันสมัย มีประสิทธิภาพ และตอบโจทย์ประชาชน
- ค. Sustainable Development Goals : SDGs เป้าหมายที่ ๑๗ เสริมความเข้มแข็งให้แก่กลไกการดำเนินงานและฟื้นฟูสภาพหุ้นส่วนความร่วมมือระดับโลกสำหรับการพัฒนาที่ยั่งยืน
- ง. ยุทธศาสตร์จังหวัดชลบุรี ยุทธศาสตร์ที่ ๕ สร้างสรรค์สังคมให้มั่นคงมีคุณภาพและยั่งยืน
- จ. ยุทธศาสตร์การพัฒนาขององค์กรปกครองส่วนท้องถิ่นในเขตจังหวัดชลบุรี เสริมสร้างความเข้มแข็งขององค์กรส่วนท้องถิ่น
  - ๑. ยุทธศาสตร์ขององค์กรปกครองส่วนท้องถิ่น ยุทธศาสตร์ที่ ๖ ด้านการพัฒนาการเมือง การบริหาร และธรรมาภิบาล
    - ๑.๑ กลยุทธ์ เพิ่มศักยภาพของคณะผู้บริหาร สมาชิกสภาองค์กรปกครองส่วนตำบล และพนักงาน ให้ได้รับการฝึกอบรม เพื่อเพิ่มพูนความรู้ ทักษะ และมีประสบการณ์ในการปฏิบัติงานมากยิ่งขึ้น
    - ๒. แผนงานบริหารงานทั่วไป

ที่	โครงการ/กิจกรรม	วัตถุประสงค์	เป้าหมาย (ผลผลิต โครงการ)	งบประมาณ					ตัวชี้วัด (KPI)	ผลที่คาดว่าจะ ได้รับ	หน่วยงานที่ รับผิดชอบ หลัก
				๒๕๖๖ (บาท)	๒๕๖๗ (บาท)	๒๕๖๘ (บาท)	๒๕๖๙ (บาท)	๒๕๗๐ (บาท)			
๕	โครงการฝึกอบรมและศึกษาดูงาน เพื่อเพิ่มศักยภาพของคณะผู้บริหาร สมาชิกสภาท้องถิ่น พนักงานส่วนตำบล พนักงานครู องค์การบริหารส่วนตำบล ลูกจ้างประจำ พนักงานจ้าง และผู้นำชุมชน	เพื่อเป็นการเพิ่มพูนความรู้และพัฒนาศักยภาพของคณะผู้บริหาร สมาชิกสภาท้องถิ่น พนักงานส่วนตำบล พนักงานครู องค์การบริหารส่วนตำบล ลูกจ้างประจำ พนักงานจ้าง และผู้นำชุมชน	คณะผู้บริหาร สมาชิกสภาท้องถิ่น พนักงานส่วนตำบล พนักงานครู องค์การบริหารส่วนตำบล ลูกจ้างประจำ พนักงานจ้าง และผู้นำชุมชน	-	-	-	-	๕๐๐,๐๐๐	จำนวนผู้เข้าร่วมโครงการได้รับความรู้เพิ่มเติม สามารถนำความรู้มาปรับใช้ในการปฏิบัติงานได้อย่างมีประสิทธิภาพ	ผู้เข้ารับการฝึกอบรมได้รับความรู้ ความเข้าใจทราบถึงบทบาทอำนาจหน้าที่ในการปฏิบัติงานได้อย่างถูกต้องและมีประสิทธิภาพ	สำนักปลัด

รายละเอียดโครงการพัฒนา  
แผนพัฒนาท้องถิ่น (พ.ศ. ๒๕๖๖ - ๒๕๗๐)  
ทบทวน ครั้งที่ ๑/๒๕๖๙

แบบ ผ.๐๒

องค์การบริหารส่วนตำบลบ่อทอง

- ก. ยุทธศาสตร์ชาติ ๒๐ ปี ยุทธศาสตร์ที่ ๖ ยุทธศาสตร์ชาติด้านการปรับสมดุลและพัฒนาระบบการบริหารจัดการภาครัฐ
- ข. แผนพัฒนาเศรษฐกิจและสังคมแห่งชาติ ฉบับที่ ๑๓ หมายความว่า ๑๓ ไทยมีภาครัฐที่ทันสมัย มีประสิทธิภาพ และตอบโจทย์ประชาชน
- ค. Sustainable Development Goals : SDGs เป้าหมายที่ ๑๗ เสริมความเข้มแข็งให้แก่กลไกการดำเนินงานและฟื้นฟูสภาพพื้นฐานความร่วมมือระดับโลกสำหรับการพัฒนาที่ยั่งยืน
- ง. ยุทธศาสตร์จังหวัดชลบุรี ยุทธศาสตร์ที่ ๕ สร้างสรรค์สังคมให้มั่นคงมีคุณภาพและยั่งยืน
- จ. ยุทธศาสตร์การพัฒนาขององค์กรปกครองส่วนท้องถิ่นในเขตจังหวัดชลบุรี เสริมสร้างความเข้มแข็งขององค์กรสู่นวัตกรรมสมัยใหม่

๑. ยุทธศาสตร์ขององค์กรปกครองส่วนท้องถิ่น ยุทธศาสตร์ที่ ๖ ด้านการพัฒนาการเมือง การบริหาร และธรรมาภิบาล

๑.๑ กลยุทธ์ เพิ่มศักยภาพของคณะผู้บริหาร สมาชิกสภาองค์การบริหารส่วนตำบล และพนักงาน ให้ได้รับการฝึกอบรม เพื่อเพิ่มพูนความรู้ ทักษะ และมีประสบการณ์ในการปฏิบัติงานมากยิ่งขึ้น

๒. แผนงานบริหารงานทั่วไป

ที่	โครงการ/กิจกรรม	วัตถุประสงค์	เป้าหมาย (ผลผลิตโครงการ)	งบประมาณ					ตัวชี้วัด (KPI)	ผลที่คาดว่าจะได้รับ	หน่วยงานที่ รับผิดชอบ หลัก
				๒๕๖๖ (บาท)	๒๕๖๗ (บาท)	๒๕๖๘ (บาท)	๒๕๖๙ (บาท)	๒๕๗๐ (บาท)			
๖	โครงการเสริมสร้าง คุณธรรมจริยธรรม บุคลากร	เพื่อเสริมสร้าง คุณธรรม จริยธรรม ให้กับ บุคลากร ใน สังกัดองค์การ บริหารส่วน ตำบลบ่อทอง	คณะผู้บริหาร, สมาชิกสภา อบต., พนักงานส่วนตำบล, พนักงานครุองค์การ บริหารส่วนตำบล, ลูกจ้างประจำ, พนักงานจ้างตาม ภารกิจและ พนักงานจ้างทั่วไป	-	-	-	-	๑๕๐,๐๐๐	ผู้เข้าร่วมโครงการ จำนวนไม่น้อยกว่า ร้อยละ ๗๐ มีส่วน ร่วมในการดำเนิน กิจกรรมเสริมสร้าง คุณธรรม จริยธรรม ตามโครงการ	บุคลากรมีการพัฒนา ตนเอง เป็นผู้ที่มีคุณธรรม จริยธรรม มีความสำนึกต่อ หน้าที่และรับผิดชอบต่อ ตนเองและสังคมส่วนรวม มีคุณธรรม ปฏิบัติงานด้วย ความซื่อสัตย์ สุจริต เกิด ประโยชน์สูงสุดต่อ ประชาชน	สำนักปลัด
๗	โครงการฝึกอบรมเพื่อ สนับสนุนส่งเสริมให้ ข้าราชการปฏิบัติตาม ระเบียบแบบแผน หรือวินัยของ ข้าราชการ	เพื่อให้บุคลากร ในสังกัดองค์การ บริหารส่วน ตำบลบ่อทอง มี วินัย และป้องกัน การทุจริต	จัดฝึกอบรมให้กับ บุคลากรในสังกัด องค์การบริหารส่วน ตำบลบ่อทอง	-	-	-	-	๒๐,๐๐๐	ไม่มีการร้องเรียน เกี่ยวกับการทุจริต การปฏิบัติหน้าที่ โดยมิชอบ หรือการ ละเว้นการปฏิบัติ หน้าที่	สามารถลดการปฏิบัติ ราชการที่ไม่ถูกต้องตาม ระเบียบ กฎหมาย	สำนักปลัด

**รายละเอียดโครงการพัฒนา  
แผนพัฒนาท้องถิ่น (พ.ศ. ๒๕๖๖ - ๒๕๗๐)  
ทบทวน ครั้งที่ ๑/๒๕๖๙  
องค์การบริหารส่วนตำบลบ่อทอง**

แบบ ผ.๑๒

- ก. ยุทธศาสตร์ชาติ ๒๐ ปี ยุทธศาสตร์ที่ ๖ ยุทธศาสตร์ชาติด้านการปรับสมดุลและพัฒนาระบบการบริหารจัดการภาครัฐ
- ข. แผนพัฒนาเศรษฐกิจและสังคมแห่งชาติ ฉบับที่ ๑๓ หมายความว่า ๑๓ มีภาครัฐที่ทันสมัย มีประสิทธิภาพ และตอบโจทย์ประชาชน
- ค. Sustainable Development Goals : SDGs เป้าหมายที่ ๑๗ เสริมความเข้มแข็งแก่กลไกการดำเนินงานและฟื้นฟูสภาพพื้นฐานความร่วมมือระดับโลกสำหรับการพัฒนาที่ยั่งยืน
- ง. ยุทธศาสตร์จังหวัดชลบุรี ยุทธศาสตร์ที่ ๕ สร้างสรรค์สังคมให้มั่นคงมีคุณภาพและยั่งยืน
- จ. ยุทธศาสตร์การพัฒนาขององค์กรปกครองส่วนท้องถิ่นในเขตจังหวัดชลบุรี การบริหารจัดการตามหลักธรรมาภิบาลสู่นวัตกรรมสมัยใหม่
  - ๑. ยุทธศาสตร์ขององค์กรปกครองส่วนท้องถิ่น ยุทธศาสตร์ที่ ๖ ด้านการพัฒนาการเมือง การบริหาร และธรรมาภิบาล
    - ๑.๑ กลยุทธ์ ลดขั้นตอนการทำงาน นำเทคโนโลยีมาใช้เพื่อให้ประชาชนติดต่อราชการได้สะดวกขึ้น
    - ๒. แผนงานบริหารงานทั่วไป

ที่	โครงการ / กิจกรรม	วัตถุประสงค์	เป้าหมาย (ผลผลิตโครงการ)	งบประมาณ					ตัวชี้วัด (KPI)	ผลที่คาดว่าจะได้รับ	หน่วยงานที่รับผิดชอบ
				๒๕๖๖ (บาท)	๒๕๖๗ (บาท)	๒๕๖๘ (บาท)	๒๕๖๙ (บาท)	๒๕๗๐ (บาท)			
๘	โครงการจ้างเหมาบริการ เช่าระบบกระจายเสียง ประชาสัมพันธ์	เพื่อเป็นช่องทางให้ประชาชน ได้รับทราบข้อมูลข่าวสารของ ทางราชการ ภารกิจ ผลการ ดำเนินโครงการและกิจกรรม ต่างๆ ขององค์การบริหารส่วน ตำบลบ่อทอง	ค่าจ้างเหมาบริการเช่า ระบบกระจายเสียง ประชาสัมพันธ์ ตาม หมู่บ้านต่างๆ ภายใน เขตพื้นที่ตำบลบ่อทอง	-	-	-	-	๕๐๐,๐๐๐	ค่าจ้างเหมาบริการ เช่าระบบกระจาย เสียงประชาสัมพันธ์ ตามหมู่บ้านต่างๆ ภายในเขตพื้นที่ ตำบลบ่อทอง	ประชาชนได้รับทราบ การประชาสัมพันธ์ ข้อมูลข่าวสารจาก องค์การบริหารส่วน ตำบลบ่อทองได้อย่าง ทั่วถึง	สำนักปลัด อบต.

รายละเอียดโครงการพัฒนา  
แผนพัฒนาท้องถิ่น (พ.ศ. ๒๕๖๖ - ๒๕๗๐)  
ทบทวน ครั้งที่ ๑/๒๕๖๙  
องค์การบริหารส่วนตำบลบ่อทอง

แบบ ผ.๐๒

- ก. ยุทธศาสตร์ชาติ ๒๐ ปี ยุทธศาสตร์ที่ ๑ ยุทธศาสตร์ชาติด้านความมั่นคง
- ข. แผนพัฒนาเศรษฐกิจและสังคมแห่งชาติ ฉบับที่ ๑๓ หมายความว่า ๕ ไทยเป็นประตูการค้าการลงทุนและยุทธศาสตร์ทางโลจิสติกส์ที่สำคัญของภูมิภาค
- ค. Sustainable Development Goals : SDGs เป้าหมายที่ ๙ สร้างโครงสร้างพื้นฐานที่มีความยืดหยุ่นต่อการเปลี่ยนแปลงส่งเสริมการพัฒนาอุตสาหกรรมที่ครอบคลุมและยั่งยืนและส่งเสริมนวัตกรรม
- ง. ยุทธศาสตร์จังหวัดชลบุรี ยุทธศาสตร์ที่ ๔ ยกระดับประสิทธิภาพการบริหารจัดการภาครัฐ และเอกชน โครงสร้างพื้นฐานและคมนาคม รองรับเขตพัฒนาพิเศษภาคตะวันออก
- จ. ยุทธศาสตร์การพัฒนาขององค์กรปกครองส่วนท้องถิ่นในเขตจังหวัดชลบุรี ส่งเสริมการแก้ไขปัญหาเสถียรและความปลอดภัยในชีวิต/ทรัพย์สิน
๑. ยุทธศาสตร์ขององค์กรปกครองส่วนท้องถิ่น ยุทธศาสตร์ที่ ๕ ด้านการพัฒนาสังคม
- ๑.๑ กลยุทธ์ เตรียมความพร้อมเครื่องจักรและบุคลากรเพื่อเผชิญเหตุภัยแล้งหรืออัคคีภัยได้ทันที

๓. แผนงานการรักษาความสงบภายใน

ที่	โครงการ/กิจกรรม	วัตถุประสงค์	เป้าหมาย (ผลผลิตโครงการ)	งบประมาณ					ตัวชี้วัด (KPI)	ผลที่คาดว่าจะ ได้รับ	หน่วยงานที่ รับผิดชอบ หลัก
				๒๕๖๖ (บาท)	๒๕๖๗ (บาท)	๒๕๖๘ (บาท)	๒๕๖๙ (บาท)	๒๕๗๐ (บาท)			
๑	โครงการฝึกอบรมและซักซ้อมแผนป้องกันรับมือและระงับเหตุอัคคีภัยและสาธารณภัย ระดับตำบล	เพื่อเป็นการเตรียมการรับมือและระงับเหตุอัคคีภัยและสาธารณภัย	จัดอบรมจำนวน ๑ ครั้ง	-	-	-	-	๔๐,๐๐๐	จำนวนผู้ที่เข้ารับการอบรมมีความรู้สามารถนำมาปรับใช้ในการปฏิบัติงาน	มีความรู้สามารถนำมาปรับใช้ในการปฏิบัติงาน	สำนักปลัด
๒	โครงการฝึกอบรมชุดปฏิบัติการจิตอาสาภัยพิบัติประจำองค์การบริหารส่วนตำบลบ่อทอง	เพื่อเสริมสร้างศักยภาพและความเข้มแข็งให้แก่องค์การบริหารส่วนตำบลบ่อทอง ให้มีบุคลากรที่สามารถปฏิบัติหน้าที่ช่วยเหลือเจ้าพนักงานในการป้องกันและบรรเทาสาธารณภัยได้อย่างมีประสิทธิภาพ	ฝึกอบรมชุดปฏิบัติการจิตอาสาภัยพิบัติประจำองค์การบริหารส่วนตำบลบ่อทอง	-	-	-	-	๖๐,๐๐๐	จำนวนชุดปฏิบัติการจิตอาสาภัยพิบัติ สามารถปฏิบัติหน้าที่ช่วยเหลือเจ้าพนักงานในการป้องกันและบรรเทาสาธารณภัยได้อย่างมีประสิทธิภาพ	ชุดปฏิบัติการจิตอาสาภัยพิบัติสามารถปฏิบัติหน้าที่ช่วยเหลือเจ้าพนักงานในการป้องกันและบรรเทาสาธารณภัยได้อย่างมีประสิทธิภาพ	สำนักปลัด

**รายละเอียดโครงการพัฒนา**  
**แผนพัฒนาท้องถิ่น (พ.ศ. ๒๕๖๖ - ๒๕๗๐)**  
**ทบทวน ครั้งที่ ๑/๒๕๖๙**  
**องค์การบริหารส่วนตำบลบ่อทอง**

แบบ ผ.๐๒

- ก. ยุทธศาสตร์ชาติ ๒๐ ปี ยุทธศาสตร์ที่ ๑ ยุทธศาสตร์ชาติด้านความมั่นคง
- ข. แผนพัฒนาเศรษฐกิจและสังคมแห่งชาติ ฉบับที่ ๑๓ หมายความว่า ๕ ไทยเป็นประตูการค้าการลงทุนและยุทธศาสตร์ทางโลจิสติกส์ที่สำคัญของภูมิภาค
- ค. Sustainable Development Goals : SDGs เป้าหมายที่ ๙ สร้างโครงสร้างพื้นฐานที่มีความยืดหยุ่นต่อการเปลี่ยนแปลงส่งเสริมการพัฒนาอุตสาหกรรมที่ครอบคลุมและยั่งยืนและส่งเสริมนวัตกรรม
- ง. ยุทธศาสตร์จังหวัดชลบุรี ยุทธศาสตร์ที่ ๔ ยกระดับประสิทธิภาพการบริหารจัดการภาครัฐ และเอกชน โครงสร้างพื้นฐานและคมนาคม รองรับเขตพัฒนาพิเศษภาคตะวันออก
- จ. ยุทธศาสตร์การพัฒนาขององค์กรปกครองส่วนท้องถิ่นในเขตจังหวัดชลบุรี ส่งเสริมการแก้ไขปัญหาเสถียรและความปลอดภัยในชีวิต/ทรัพย์สิน
  - ๑. ยุทธศาสตร์ขององค์กรปกครองส่วนท้องถิ่น ยุทธศาสตร์ที่ ๕ ด้านการพัฒนาสังคม
    - ๑.๑ กลยุทธ์ เตรียมความพร้อมเครื่องจักรและบุคลากรเพื่อเผชิญเหตุภัยแล้งหรืออัคคีภัยได้ทันที
    - ๓. แผนงานการรักษาความสงบภายใน

ที่	โครงการ/กิจกรรม	วัตถุประสงค์	เป้าหมาย (ผลผลิตโครงการ)	งบประมาณ					ตัวชี้วัด (KPI)	ผลที่คาดว่าจะได้รับ	หน่วยงานที่ รับผิดชอบ หลัก
				๒๕๖๖ (บาท)	๒๕๖๗ (บาท)	๒๕๖๘ (บาท)	๒๕๖๙ (บาท)	๒๕๗๐ (บาท)			
๓	โครงการส่งเสริมการสร้างวินัยการจราจร	เพื่อส่งเสริมและสร้างจิตสำนึกในการรักษากฎจราจร	อบรมนักเรียนและประชาชนทั่วไป	-	-	-	-	๔๐,๐๐๐	จำนวนผู้เข้าอบรมมีศักยภาพเพิ่มขึ้น	มีความรู้สามารถนำมาปรับใช้ในการปฏิบัติงาน	สำนักปลัด
๔	โครงการอบรมอาสาสมัครเฝ้าระวังและผลักต้นข้างป่า	เพื่อลดปัญหาความขัดแย้งระหว่างคนกับข้างป่า เรียนรู้วิธีการผลักต้นข้างป่าสู่ป่าอย่างถูกวิธี	การฝึกอบรมเพื่อเสริมสร้างความรู้ความเข้าใจเครือข่ายราษฎรเฝ้าระวังข้างป่า	-	-	-	-	๒๐,๐๐๐	ประชาชนในพื้นที่มีความปลอดภัยในชีวิตและทรัพย์สินมากขึ้นร้อยละ ๘๐	ในแต่ละหมู่บ้านมีอาสาสมัครเฝ้าระวังข้างป่า และมีความรู้ความเข้าใจในการเฝ้าระวังและผลักต้นข้างป่ากลับคืนสู่ธรรมชาติ	สำนักปลัด

รายละเอียดโครงการพัฒนา  
แผนพัฒนาท้องถิ่น (พ.ศ. ๒๕๖๖ - ๒๕๗๐)

ทบพวน ครั้งที่ ๑/๒๕๖๙

องค์การบริหารส่วนตำบลบ่อทอง

ก. ยุทธศาสตร์ชาติ ๒๐ ปี ยุทธศาสตร์ที่ ๑ ยุทธศาสตร์ชาติด้านความมั่นคง

ข. แผนพัฒนาเศรษฐกิจและสังคมแห่งชาติ ฉบับที่ ๑๓ หมายความว่า ๕ ไทยเป็นประตูการค้าการลงทุนและยุทธศาสตร์ทางโลจิสติกส์ที่สำคัญของภูมิภาค

ค. Sustainable Development Goals : SDGs เป้าหมายที่ ๙ สร้างโครงสร้างพื้นฐานที่มีความยืดหยุ่นต่อการเปลี่ยนแปลงส่งเสริมการพัฒนาอุตสาหกรรมที่ครอบคลุมและยั่งยืนและส่งเสริมนวัตกรรม

ง. ยุทธศาสตร์จังหวัดชลบุรี ยุทธศาสตร์ที่ ๔ ยกระดับประสิทธิภาพการบริหารจัดการภาครัฐ และเอกชน โครงสร้างพื้นฐานและคมนาคม รองรับเขตพัฒนาพิเศษภาคตะวันออก

จ. ยุทธศาสตร์การพัฒนาขององค์กรปกครองส่วนท้องถิ่นในเขตจังหวัดชลบุรี ส่งเสริมการแก้ไขปัญหาเสพติดและความปลอดภัยในชีวิต/ทรัพย์สิน

๑. ยุทธศาสตร์ขององค์กรปกครองส่วนท้องถิ่น ยุทธศาสตร์ที่ ๕ ด้านการพัฒนาสังคม

๑.๑ กลยุทธ์ เตรียมความพร้อมเครื่องจักรและบุคลากรเพื่อเผชิญเหตุภัยแล้งหรืออัคคีภัยได้ทันที

๓. แผนงานการรักษาความสงบภายใน

ที่	โครงการ/กิจกรรม	วัตถุประสงค์	เป้าหมาย (ผลผลิต โครงการ)	งบประมาณ					ตัวชี้วัด (KPI)	ผลที่คาดว่าจะ ได้รับ	หน่วยงานที่ รับผิดชอบ หลัก
				๒๕๖๖ (บาท)	๒๕๖๗ (บาท)	๒๕๖๘ (บาท)	๒๕๖๙ (บาท)	๒๕๗๐ (บาท)			
๕	โครงการฝึกอบรม อาสาสมัครป้องกันภัย ฝ่ายพลเรือน (หลักสูตรจัดตั้ง)	เพื่อเพิ่มศักยภาพ อาสาสมัครป้องกันภัยฝ่าย พลเรือน	จัดฝึกอบรม อาสาสมัคร ป้องกันภัยฝ่ายพล เรือน	-	-	-	-	๒๐๐,๐๐๐	จำนวน อาสาสมัคร ป้องกันภัยฝ่าย พลเรือนที่เข้ารับ การฝึกอบรม	ผู้เข้ารับการ ฝึกอบรมมีความรู้ สามารถนำมา ปรับใช้ในการ ปฏิบัติงาน	สำนักปลัด
๖	โครงการกำจัด ผักตบชวาและวัชพืช ในแหล่งน้ำ	เพื่อรักษาคุณภาพแม่น้ำลำ คลองแหล่งน้ำสาธารณะ ภายในเขตพื้นที่องค์การ บริหารส่วนตำบลบ่อทอง ไม่ให้ต้นเขินหรือไม่มีสิ่งกีด ขวางทางน้ำจากผักตบชวา รวมทั้งวัชพืชต่างๆ	กำจัดผักตบชวา และวัชพืชต่างๆ ในแหล่งน้ำ สาธารณะ ภายในเขตพื้นที่ ตำบลบ่อทอง	-	-	-	-	๕๐,๐๐๐	จำนวนแหล่งน้ำ สาธารณะที่ สะอาด	มีแหล่งน้ำ สาธารณะที่ สะอาดสามารถ กักเก็บน้ำไว้ใช้ได้ ทุกฤดูกาล และมี ทัศนียภาพที่ สวยงาม	สำนักปลัด

**รายละเอียดโครงการพัฒนา**  
**แผนพัฒนาท้องถิ่น (พ.ศ. ๒๕๖๖ - ๒๕๗๐)**  
**ทบทวน ครั้งที่ ๑/๒๕๖๙**  
**องค์การบริหารส่วนตำบลบ่อทอง**

- ก. ยุทธศาสตร์ชาติ ๒๐ ปี ยุทธศาสตร์ที่ ๑ ยุทธศาสตร์ชาติด้านความมั่นคง
- ข. แผนพัฒนาเศรษฐกิจและสังคมแห่งชาติ ฉบับที่ ๑๓ หมายความว่า ๕ ไทยเป็นประตูการค้าการลงทุนและยุทธศาสตร์ทางโลจิสติกส์ที่สำคัญของภูมิภาค
- ค. Sustainable Development Goals : SDGs เป้าหมายที่ ๙ สร้างโครงสร้างพื้นฐานที่มีความยืดหยุ่นต่อการเปลี่ยนแปลงส่งเสริมการพัฒนาอุตสาหกรรมที่ครอบคลุมและยั่งยืนและส่งเสริมนวัตกรรม
- ง. ยุทธศาสตร์จังหวัดชลบุรี ยุทธศาสตร์ที่ ๔ ยกระดับประสิทธิภาพการบริหารจัดการภาครัฐ และเอกชน โครงสร้างพื้นฐานและคมนาคม รองรับเขตพัฒนาพิเศษภาคตะวันออก
- จ. ยุทธศาสตร์การพัฒนาขององค์กรปกครองส่วนท้องถิ่นในเขตจังหวัดชลบุรี ส่งเสริมการแก้ไขปัญหาเสถียรและความปลอดภัยในชีวิต/ทรัพย์สิน
๑. ยุทธศาสตร์ขององค์กรปกครองส่วนท้องถิ่น ยุทธศาสตร์ที่ ๕ ด้านการพัฒนาสังคม
- ๑.๑ กลยุทธ์ เตรียมความพร้อมเครื่องจักรและบุคลากรเพื่อเผชิญเหตุภัยแล้งหรืออัคคีภัยได้ทันที
๓. แผนงานการรักษาความสงบภายใน

ที่	โครงการ/กิจกรรม	วัตถุประสงค์	เป้าหมาย (ผลผลิตโครงการ)	งบประมาณ					ตัวชี้วัด (KPI)	ผลที่คาดว่าจะ ได้รับ	หน่วยงานที่ รับผิดชอบ หลัก
				๒๕๖๖ (บาท)	๒๕๖๗ (บาท)	๒๕๖๘ (บาท)	๒๕๖๙ (บาท)	๒๕๗๐ (บาท)			
๗	ซ่อมแซมบำรุงรักษา ปรับปรุง รถบรรทุกน้ำ หมายเลขทะเบียน ก ๘๙๕๕ ชลบุรี หมายเลขครุภัณฑ์ ๐๐๓-๔๘-๐๐๐๒	เพื่อซ่อมแซม บำรุงรักษาปรับปรุง รถบรรทุกน้ำให้ สามารถใช้งานได้ ตามปกติ	ซ่อมแซมบำรุงรักษา ปรับปรุงรถบรรทุกน้ำ หมายเลขทะเบียน ก ๘๙๕๕ ชลบุรี หมายเลข ครุภัณฑ์ ๐๐๓-๔๘- ๐๐๐๒	-	-	-	๕๐๐,๐๐๐	-	รถบรรทุกน้ำ สามารถใช้งานได้ ตามปกติ	มีครุภัณฑ์ เพียงพอต่อการ ปฏิบัติงานเพื่อให้ บริการประชาชน เรื่องการ สนับสนุนน้ำ อุปโภค - บริโภค	สำนักปลัด

**รายละเอียดโครงการพัฒนา  
แผนพัฒนาท้องถิ่น (พ.ศ. ๒๕๖๖ - ๒๕๗๐)  
ทบทวน ครั้งที่ ๑/๒๕๖๙  
องค์การบริหารส่วนตำบลบ่อทอง**

แบบ ผ.๐๒

- ก. ยุทธศาสตร์ชาติ ๒๐ ปี ยุทธศาสตร์ที่ ๑ ยุทธศาสตร์ชาติด้านความมั่นคง
- ข. แผนพัฒนาเศรษฐกิจและสังคมแห่งชาติ ฉบับที่ ๑๓ หมายความว่า ๕ ไทยเป็นประตูการค้าการลงทุนและยุทธศาสตร์ทางโลจิสติกส์ที่สำคัญของภูมิภาค
- ค. Sustainable Development Goals : SDGs เป้าหมายที่ ๙ สร้างโครงสร้างพื้นฐานที่มีความยืดหยุ่นต่อการเปลี่ยนแปลงส่งเสริมการพัฒนาอุตสาหกรรมที่ครอบคลุมและยั่งยืนและส่งเสริมนวัตกรรม
- ง. ยุทธศาสตร์จังหวัดชลบุรี ยุทธศาสตร์ที่ ๔ ยกระดับประสิทธิภาพการบริหารจัดการภาครัฐ และเอกชน โครงสร้างพื้นฐานและคมนาคม รองรับเขตพัฒนาพิเศษภาคตะวันออก
- จ. ยุทธศาสตร์การพัฒนาขององค์กรปกครองส่วนท้องถิ่นในเขตจังหวัดชลบุรี ส่งเสริมการแก้ไขปัญหาเสถียรและความปลอดภัยในชีวิต/ทรัพย์สิน
  - ๑. ยุทธศาสตร์ขององค์กรปกครองส่วนท้องถิ่น ยุทธศาสตร์ที่ ๑ ด้านการพัฒนาโครงสร้างพื้นฐาน
    - ๑.๑ กลยุทธ์ มุ่งเน้นพัฒนาโครงสร้างพื้นฐาน ให้ได้มาตรฐานปลอดภัยและครอบคลุมทั่วทุกพื้นที่, ทุกหมู่บ้าน เพื่อความสะดวกในการสัญจรไปมาและการขนส่งผลผลิตทางการเกษตร
    - ๓. แผนงานการรักษาความสงบภายใน

ที่	โครงการ/กิจกรรม	วัตถุประสงค์	เป้าหมาย (ผลผลิตโครงการ)	งบประมาณ					ตัวชี้วัด (KPI)	ผลที่คาดว่าจะได้รับ	หน่วยงานที่ รับผิดชอบ หลัก
				๒๕๖๖ (บาท)	๒๕๖๗ (บาท)	๒๕๖๘ (บาท)	๒๕๖๙ (บาท)	๒๕๗๐ (บาท)			
๘	โครงการติดตั้งเสารับ - ส่งสัญญาณวิทยุสื่อสาร พร้อมอุปกรณ์งานระบบรับ - ส่งวิทยุสื่อสาร	เพื่อใช้ในการติดต่อสื่อสารด้านการป้องกันและบรรเทาสาธารณภัย	ติดตั้งเสาสัญญาณวิทยุสื่อสารพร้อมอุปกรณ์งานระบบรับ - ส่งวิทยุสื่อสาร จำนวน ๑ ต้น	-	-	-	-	๔๐๐,๐๐๐	จำนวนเสารับ-ส่งสัญญาณวิทยุสื่อสารที่ติดตั้ง	สามารถรับส่ง-สัญญาณวิทยุสื่อสารได้อย่างมีประสิทธิภาพและรวดเร็วต่อการให้บริการประชาชน	สำนักปลัด

**รายละเอียดโครงการพัฒนา**  
**แผนพัฒนาท้องถิ่น (พ.ศ. ๒๕๖๖ - ๒๕๗๐)**  
**ทบทวน ครั้งที่ ๑/๒๕๖๙**  
**องค์การบริหารส่วนตำบลบ่อทอง**

แบบ ผ.๐๒

- ก. ยุทธศาสตร์ชาติ ๒๐ ปี ยุทธศาสตร์ที่ ๑ ยุทธศาสตร์ชาติด้านความมั่นคง
- ข. แผนพัฒนาเศรษฐกิจและสังคมแห่งชาติ ฉบับที่ ๑๓ หมายเหตุที่ ๕ ไทยเป็นประตูการค้าการลงทุนและยุทธศาสตร์ทางโลจิสติกส์ที่สำคัญของภูมิภาค
- ค. Sustainable Development Goals : SDGs เป้าหมายที่ ๙ สร้างโครงสร้างพื้นฐานที่มีความยืดหยุ่นต่อการเปลี่ยนแปลงส่งเสริมการพัฒนาอุตสาหกรรมที่ครอบคลุมและยั่งยืนและส่งเสริมนวัตกรรม
- ง. ยุทธศาสตร์จังหวัดชลบุรี ยุทธศาสตร์ที่ ๔ ยกระดับประสิทธิภาพการบริหารจัดการภาครัฐ และเอกชน โครงสร้างพื้นฐานและคมนาคม รองรับเขตพัฒนาพิเศษภาคตะวันออก
- จ. ยุทธศาสตร์การพัฒนาขององค์กรปกครองส่วนท้องถิ่นในเขตจังหวัดชลบุรี การบริหารจัดการตามหลักธรรมาภิบาลสู่นวัตกรรมสมัยใหม่
  - ๑. ยุทธศาสตร์ขององค์กรปกครองส่วนท้องถิ่น ยุทธศาสตร์ที่ ๕ ด้านการพัฒนาสังคม
    - ๑.๑ กลยุทธ์ ติดตั้งกล้องโทรทัศน์วงจรปิดเพิ่มเติมในจุดเสี่ยงที่สำคัญ
    - ๓. แผนงานการรักษาความสงบภายใน

ที่	โครงการ / กิจกรรม	วัตถุประสงค์	เป้าหมาย (ผลผลิตโครงการ)	งบประมาณ					ตัวชี้วัด (KPI)	ผลที่คาดว่าจะได้รับ	หน่วยงานที่รับผิดชอบ
				๒๕๖๖ (บาท)	๒๕๖๗ (บาท)	๒๕๖๘ (บาท)	๒๕๖๙ (บาท)	๒๕๗๐ (บาท)			
๙	โครงการเช่ากล้องโทรทัศน์วงจรปิดพร้อมอุปกรณ์ ระบบเครือข่ายและระบบ Cloud Computer	- เพื่อดูแลความปลอดภัยในชีวิตและทรัพย์สินของประชาชน - มีความปลอดภัยในการบันทึกข้อมูลสำคัญด้วยระบบ Cloud	ค่าเช่ากล้องโทรทัศน์วงจรปิดพร้อมอุปกรณ์ ระบบเครือข่ายและระบบ Cloud Computer ตามหมู่บ้านต่างๆ ภายในเขตพื้นที่ตำบลบ่อทอง	-	-	-	-	๕๐๐,๐๐๐	เช่ากล้องโทรทัศน์วงจรปิดพร้อมอุปกรณ์ ระบบเครือข่ายและระบบ Cloud Computer ตามหมู่บ้านต่างๆ ภายในเขตพื้นที่ตำบลบ่อทอง	ประชาชนมีความปลอดภัยในชีวิตและทรัพย์สิน	สำนักปลัด อบต.

รายละเอียดโครงการพัฒนา  
แผนพัฒนาท้องถิ่น (พ.ศ. ๒๕๖๖ - ๒๕๗๐)

แบบ ผ.๐๒

ทบทวน ครั้งที่ ๑/๒๕๖๙

องค์การบริหารส่วนตำบลบ่อทอง

- ก. ยุทธศาสตร์ชาติ ๒๐ ปี ยุทธศาสตร์ที่ ๓ ยุทธศาสตร์ชาติด้านการพัฒนาและเสริมสร้างศักยภาพทรัพยากรมนุษย์
- ข. แผนพัฒนาเศรษฐกิจและสังคมแห่งชาติ ฉบับที่ ๑๓ หมายความว่า ๑๒ ไทยมีกำลังคนสมรรถนะสูง มุ่งเรียนรู้อย่างต่อเนื่อง ตอบโจทย์การพัฒนาแห่งอนาคต
- ค. Sustainable Development Goals : SDGs เป้าหมายที่ ๔ สร้างหลักประกันว่าทุกคนมีการศึกษาที่มีคุณภาพอย่างครอบคลุมและเท่าเทียม และสนับสนุนโอกาสในการเรียนรู้ตลอดชีวิต
- ง. ยุทธศาสตร์จังหวัดชลบุรี ยุทธศาสตร์ที่ ๕ สร้างสรรค์สังคมให้มั่นคงมีคุณภาพและยั่งยืน
- จ. ยุทธศาสตร์การพัฒนาขององค์กรปกครองส่วนท้องถิ่นในเขตจังหวัดชลบุรี พัฒนาคุณภาพชีวิตของประชาชนให้มีคุณภาพชีวิตที่ดี

๑. ยุทธศาสตร์ขององค์กรปกครองส่วนท้องถิ่น ยุทธศาสตร์ที่ ๓ ด้านการพัฒนาการศึกษา ศาสนา วัฒนธรรม และนันทนาการ

๑.๑ กลยุทธ์ ยกระดับมาตรฐานการเรียนการสอนและโภชนาการให้มีคุณภาพ

๔. แผนงานการศึกษา

ที่	โครงการ/กิจกรรม	วัตถุประสงค์	เป้าหมาย (ผลผลิตโครงการ)	งบประมาณ					ตัวชี้วัด (KPI)	ผลที่คาดว่าจะ ได้รับ	หน่วยงานที่ รับผิดชอบหลัก
				๒๕๖๖ (บาท)	๒๕๖๗ (บาท)	๒๕๖๘ (บาท)	๒๕๖๙ (บาท)	๒๕๗๐ (บาท)			
๑	โครงการฝึกอบรมและ พัฒนาบุคลากรทาง การศึกษา	เพื่อให้ครูและบุคลากร ทางการศึกษามีความรู้ ความเข้าใจในการ ดำเนินงานตามมาตรฐาน การดำเนินงานศูนย์พัฒนา เด็กเล็ก	ครูและบุคลากร ทางการศึกษา	-	-	-	-	๑๐๐,๐๐๐	จำนวนครูและ บุคลากร ทางการศึกษา ที่เข้ารับการ อบรมมีความรู้ เพิ่มขึ้น	ครูและบุคลากร ทางการศึกษา สามารถปฏิบัติงาน ได้อย่างมี มาตรฐาน	กอง การศึกษาฯ
๒	อุดหนุนโรงเรียนบ้าน ทับสูง โครงการเพิ่ม ประสิทธิภาพการเรียน การสอน	เพื่อส่งเสริมประสิทธิภาพ การเรียนการสอน	สนับสนุนครูอัตราจ้าง จำนวน ๑ อัตรา	-	-	-	-	๙๐,๐๐๐	การเรียนการ สอนมี ประสิทธิภาพ เพิ่มขึ้น ร้อย ละ ๗๐	นักเรียนมี ผลสัมฤทธิ์ทางการ เรียนสูงขึ้น	กอง การศึกษาฯ

รายละเอียดโครงการพัฒนา  
แผนพัฒนาท้องถิ่น (พ.ศ. ๒๕๖๖ - ๒๕๗๐)

แบบ ผ.๐๒

ทบทวน ครั้งที่ ๑/๒๕๖๙

องค์การบริหารส่วนตำบลบ่อทอง

- ก. ยุทธศาสตร์ชาติ ๒๐ ปี ยุทธศาสตร์ที่ ๓ ยุทธศาสตร์ชาติด้านการพัฒนาและเสริมสร้างศักยภาพทรัพยากรมนุษย์
- ข. แผนพัฒนาเศรษฐกิจและสังคมแห่งชาติ ฉบับที่ ๑๓ หมายความว่า ๑๒ ไทยมีกำลังคนสมรรถนะสูง มุ่งเรียนรู้อย่างต่อเนื่อง ตอบโจทย์การพัฒนาแห่งอนาคต
- ค. Sustainable Development Goals : SDGs เป้าหมายที่ ๔ สร้างหลักประกันว่าทุกคนมีการศึกษาที่มีคุณภาพอย่างครอบคลุมและเท่าเทียม และสนับสนุนโอกาสในการเรียนรู้ตลอดชีวิต
- ง. ยุทธศาสตร์จังหวัดชลบุรี ยุทธศาสตร์ที่ ๕ สร้างสรรค์สังคมให้มั่นคงมีคุณภาพและยั่งยืน
- จ. ยุทธศาสตร์การพัฒนาขององค์กรปกครองส่วนท้องถิ่นในเขตจังหวัดชลบุรี พัฒนาคุณภาพชีวิตของประชาชนให้มีคุณภาพชีวิตที่ดี
๑. ยุทธศาสตร์ขององค์กรปกครองส่วนท้องถิ่น ยุทธศาสตร์ที่ ๓ ด้านการพัฒนาการศึกษา ศาสนา วัฒนธรรม และนันทนาการ
- ๑.๑ กลยุทธ์ ยกระดับมาตรฐานการเรียนการสอนและโภชนาการให้มีคุณภาพ

๔. แผนงานการศึกษา

ที่	โครงการ/กิจกรรม	วัตถุประสงค์	เป้าหมาย (ผลผลิตโครงการ)	งบประมาณ					ตัวชี้วัด (KPI)	ผลที่คาดว่าจะได้รับ	หน่วยงานที่ รับผิดชอบหลัก
				๒๕๖๖ (บาท)	๒๕๖๗ (บาท)	๒๕๖๘ (บาท)	๒๕๖๙ (บาท)	๒๕๗๐ (บาท)			
๓	อุดหนุนโรงเรียนบ้านคลองยาง โครงการสนับสนุนครูพี่เลี้ยงเด็กอนุบาล	๑. เพื่อพัฒนาคุณภาพการศึกษาให้เป็นไปตามมาตรฐานการศึกษา ๒. เพื่อช่วยแก้ปัญหาการขาดแคลนครู ๓. เพื่อเพิ่มประสิทธิภาพและพัฒนาคุณภาพการศึกษาให้เป็นไปตามมาตรฐานการศึกษา	สนับสนุนครูพี่เลี้ยงจำนวน ๑ อัตรา	-	-	-	-	๑๐๕,๐๐๐	จำนวนนักเรียนระดับก่อนประถมศึกษาที่มีคุณภาพตามเกณฑ์มาตรฐาน	๑. เพิ่มประสิทธิภาพการจัดการเรียนการสอนของโรงเรียน ๒. ปัญหาการขาดแคลนครูน้อยลง	กองการศึกษาฯ
๔	อุดหนุนโรงเรียนบ้านทับร้าง โครงการเพิ่มประสิทธิภาพการเรียนการสอน	๑. เพื่อพัฒนานักเรียนให้มีความรู้ความเข้าใจและมีทักษะด้านศิลปะ ดนตรี และกีฬา ๒. เพื่อเพิ่มประสิทธิภาพการเรียนการสอนและพัฒนาคุณภาพการศึกษาให้เป็นไปตามมาตรฐาน	สนับสนุนครูอัตราจ้าง จำนวน ๒ อัตรา	-	-	-	-	๓๑๖,๐๐๐	ร้อยละ ๘๐ ของนักเรียน มีความรู้ความเข้าใจและได้ฝึกทักษะด้านศิลปะดนตรีและกีฬา	๑. นักเรียนได้รับความรู้ทางวิชาการอย่างเต็มตามศักยภาพตรงตามหลักสูตรการศึกษาขั้นพื้นฐาน ๒. นักเรียนเรียนรู้ได้เต็มศักยภาพและสามารถสร้างองค์ความรู้ได้ด้วยตนเอง ๓. นักเรียนมีทักษะด้านศิลปะดนตรีและกีฬาที่เป็นทักษะพื้นฐาน	กองการศึกษาฯ

รายละเอียดโครงการพัฒนา  
แผนพัฒนาท้องถิ่น (พ.ศ. ๒๕๖๖ - ๒๕๗๐)

แบบ ผ.๐๒

ทบทวน ครั้งที่ ๑/๒๕๖๙

องค์การบริหารส่วนตำบลบ่อทอง

- ก. ยุทธศาสตร์ชาติ ๒๐ ปี ยุทธศาสตร์ที่ ๓ ยุทธศาสตร์ชาติด้านการพัฒนาและเสริมสร้างศักยภาพทรัพยากรมนุษย์
- ข. แผนพัฒนาเศรษฐกิจและสังคมแห่งชาติ ฉบับที่ ๑๓ หมายความว่า ๑๒ ไทยมีกำลังคนสมรรถนะสูง มุ่งเรียนรู้อย่างต่อเนื่อง ตอบโจทย์การพัฒนาแห่งอนาคต
- ค. Sustainable Development Goals : SDGs เป้าหมายที่ ๔ สร้างหลักประกันว่าทุกคนมีการศึกษาที่มีคุณภาพอย่างครอบคลุมและเท่าเทียม และสนับสนุนโอกาสในการเรียนรู้ตลอดชีวิต
- ง. ยุทธศาสตร์จังหวัดชลบุรี ยุทธศาสตร์ที่ ๕ สร้างสรรค์สังคมให้มั่นคงมีคุณภาพและยั่งยืน
- จ. ยุทธศาสตร์การพัฒนาขององค์กรปกครองส่วนท้องถิ่นในเขตจังหวัดชลบุรี พัฒนาคุณภาพชีวิตของประชาชนให้มีคุณภาพชีวิตที่ดี

๑. ยุทธศาสตร์ขององค์กรปกครองส่วนท้องถิ่น ยุทธศาสตร์ที่ ๓ ด้านการพัฒนาการศึกษา ศาสนา วัฒนธรรม และนันทนาการ

๑.๑ กลยุทธ์ ยกระดับมาตรฐานการเรียนการสอนและโภชนาการให้มีคุณภาพ

๔. แผนงานการศึกษา

ที่	โครงการ/กิจกรรม	วัตถุประสงค์	เป้าหมาย (ผลผลิตโครงการ)	งบประมาณ					ตัวชี้วัด (KPI)	ผลที่คาดว่าจะได้รับ	หน่วยงานที่ รับผิดชอบ หลัก
				๒๕๖๖ (บาท)	๒๕๖๗ (บาท)	๒๕๖๘ (บาท)	๒๕๖๙ (บาท)	๒๕๗๐ (บาท)			
๕	อุดหนุนโรงเรียนบ้าน ทับร้าง โครงการ ส่งเสริมคุณธรรม จริยธรรม และ ค่านิยมที่พึงประสงค์ ของผู้เรียน กิจกรรม การเข้าค่ายพุทธบุตร ปฏิบัติธรรมรักษาศีล ๕ ในสถานศึกษา	๑. เพื่อให้นักเรียนเข้า ค่ายทำกิจกรรมปฏิบัติ ศีล ๕ ป้องกันยาเสพติด ๒. เพื่อให้นักเรียนมี ระเบียบวินัย เสียสละ สามัคคีมีจิตสาธารณะ เพื่อส่วนรวม ๓. เพื่อให้นักเรียนนำ ความรู้จากการเข้าค่าย ไปปรับใช้ใน ชีวิตประจำวัน	- นักเรียนโรงเรียนบ้าน ทับร้าง ชั้น ประถมศึกษา ปีที่ ๑ ถึง มัธยมศึกษา ปีที่ ๓ - ครูและบุคลากร ทางการศึกษาโรงเรียน บ้านทับร้าง	-	-	-	-	๕๐,๐๐๐	๑. นักเรียนร้อยละ ๙๐ ได้ฝึกอยู่ค่ายพุทธบุตร ปฏิบัติธรรม รักษาศีล ๕ ป้องกันยาเสพติดใน สถานศึกษา ๒. นักเรียนร้อยละ ๑๐๐ มีระเบียบวินัย มี คุณธรรมจริยธรรมมีจิต สาธารณะเพื่อส่วนรวม ๓. นักเรียนร้อยละ ๙๐ นำความรู้จากการเข้า ค่ายไปปรับใช้ใน ชีวิตประจำวัน	๑. นักเรียนได้ฝึก ปฏิบัติการอยู่ค่ายพุทธ บุตร รักษาศีล ๕ ป้องกันยาเสพติดใน สถานศึกษา ๒. นักเรียนมีระเบียบ วินัยมีคุณธรรม จริยธรรม มีจิต สาธารณะเพื่อส่วนรวม ๓. นักเรียนนำความรู้ จากการเข้าค่ายไป ปรับใช้ใน ชีวิตประจำวันได้	กอง การศึกษาฯ

รายละเอียดโครงการพัฒนา  
แผนพัฒนาท้องถิ่น (พ.ศ. ๒๕๖๖ - ๒๕๗๐)

แบบ ผ.๐๒

ทบทวน ครั้งที่ ๑/๒๕๖๙

องค์การบริหารส่วนตำบลบ่อทอง

- ก. ยุทธศาสตร์ชาติ ๒๐ ปี ยุทธศาสตร์ที่ ๓ ยุทธศาสตร์ชาติด้านการพัฒนาและเสริมสร้างศักยภาพทรัพยากรมนุษย์
- ข. แผนพัฒนาเศรษฐกิจและสังคมแห่งชาติ ฉบับที่ ๑๓ หมายความว่า ๑๒ ไทยมีกำลังคนสมรรถนะสูง มุ่งเรียนรู้อย่างต่อเนื่อง ตอบโจทย์การพัฒนาแห่งอนาคต
- ค. Sustainable Development Goals : SDGs เป้าหมายที่ ๔ สร้างหลักประกันว่าทุกคนมีการศึกษาที่มีคุณภาพอย่างครอบคลุมและเท่าเทียม และสนับสนุนโอกาสในการเรียนรู้ตลอดชีวิต
- ง. ยุทธศาสตร์จังหวัดชลบุรี ยุทธศาสตร์ที่ ๕ สร้างสรรค์สังคมให้มั่นคงมีคุณภาพและยั่งยืน
- จ. ยุทธศาสตร์การพัฒนาขององค์การปกครองส่วนท้องถิ่นในเขตจังหวัดชลบุรี พัฒนาคุณภาพชีวิตของประชาชนให้มีคุณภาพชีวิตที่ดี
๑. ยุทธศาสตร์ขององค์การปกครองส่วนท้องถิ่น ยุทธศาสตร์ที่ ๓ ด้านการพัฒนาการศึกษา ศาสนา วัฒนธรรม และนันทนาการ
- ๑.๑ กลยุทธ์ ยกระดับมาตรฐานการเรียนการสอนและโภชนาการให้มีคุณภาพ

๔. แผนงานการศึกษา

ที่	โครงการ/ กิจกรรม	วัตถุประสงค์	เป้าหมาย (ผลผลิตโครงการ)	งบประมาณ					ตัวชี้วัด (KPI)	ผลที่คาดว่าจะ ได้รับ	หน่วยงานที่ รับผิดชอบ หลัก
				๒๕๖๖ (บาท)	๒๕๖๗ (บาท)	๒๕๖๘ (บาท)	๒๕๖๙ (บาท)	๒๕๗๐ (บาท)			
๖	โครงการอุดหนุน งบประมาณ ค่าอาหาร กลางวันองค์การ บริหารส่วนตำบล บ่อทอง	- เพื่อสนับสนุน งบประมาณ ค่าอาหารกลางวัน ให้สถานศึกษา สังกัดอื่นที่อยู่ใน กำกับ - เพื่อให้เด็ก นักเรียน ได้รับประทาน อาหาร กลางวันทุกคน	โรงเรียนสังกัด สพฐ. จำนวน ๔ แห่ง ๑. เด็กอนุบาลและเด็กนักเรียน ประถมศึกษา ปีที่ ป.๑ - ป.๖ โรงเรียนบ้าน ทับสูง ๒. เด็กอนุบาลและเด็กนักเรียน ประถมศึกษา ปีที่ ป.๑ - ป.๖ โรงเรียนบ้าน คลองใหญ่ ๓. เด็กอนุบาลและเด็กนักเรียน ประถมศึกษา ปีที่ป.๑ - ป.๖ โรงเรียนบ้าน คลองยาง ๔. เด็กอนุบาล และเด็กประถมศึกษา ปีที่ ๑ - ๖ และนักเรียนชั้นมัธยมศึกษาปีที่ ๑ - ๓	-	-	-	-	๓,๑๐๐,๐๐๐	จำนวน นักเรียน โรงเรียน สังกัด สพฐ.ได้ รับประทาน อาหาร กลางวันครบ ทุกคน	- สถานศึกษาสังกัด อื่นที่อยู่ในกำกับ ดูแลขององค์กร ปกครองส่วน ท้องถิ่นได้รับการ อุดหนุนงบประมาณ ค่าอาหารกลางวัน - เด็กนักเรียนได้รับ ประทานอาหาร กลางวันทุกคน	กองการศึกษา ฯ

**รายละเอียดโครงการพัฒนา  
แผนพัฒนาท้องถิ่น (พ.ศ. ๒๕๖๖ - ๒๕๗๐)  
ทบทวน ครั้งที่ ๑/๒๕๖๙**

แบบ ผ.๐๒

**องค์การบริหารส่วนตำบลบ่อทอง**

- ก. ยุทธศาสตร์ชาติ ๒๐ ปี ยุทธศาสตร์ที่ ๓ ยุทธศาสตร์ชาติด้านการพัฒนาและเสริมสร้างศักยภาพทรัพยากรมนุษย์
- ข. แผนพัฒนาเศรษฐกิจและสังคมแห่งชาติ ฉบับที่ ๑๓ หมวดหมายที่ ๑๒ ไทยมีกำลังคนสมรรถนะสูง มุ่งเรียนรู้อย่างต่อเนื่อง ตอบโจทย์การพัฒนาแห่งอนาคต
- ค. Sustainable Development Goals : SDGs เป้าหมายที่ ๔ สร้างหลักประกันว่าทุกคนมีการศึกษาที่มีคุณภาพอย่างครอบคลุมและเท่าเทียม และสนับสนุนโอกาสในการเรียนรู้ตลอดชีวิต
- ง. ยุทธศาสตร์จังหวัดชลบุรี ยุทธศาสตร์ที่ ๕ สร้างสรรค์สังคมให้มั่นคงมีคุณภาพและยั่งยืน
- จ. ยุทธศาสตร์การพัฒนาขององค์กรปกครองส่วนท้องถิ่นในเขตจังหวัดชลบุรี พัฒนาคุณภาพชีวิตของประชาชนให้มีคุณภาพชีวิตที่ดี
๑. ยุทธศาสตร์ขององค์กรปกครองส่วนท้องถิ่น ยุทธศาสตร์ที่ ๓ ด้านการพัฒนาการศึกษา ศาสนา วัฒนธรรม และนันทนาการ
- ๑.๑ กลยุทธ์ ยกระดับมาตรฐานการเรียนการสอนและโภชนาการให้มีคุณภาพ
๔. แผนงานการศึกษา

ที่	โครงการ/กิจกรรม	วัตถุประสงค์	เป้าหมาย (ผลผลิต โครงการ)	งบประมาณ					ตัวชี้วัด (KPI)	ผลที่คาดว่าจะได้รับ	หน่วยงานที่ รับผิดชอบหลัก
				๒๕๖๖ (บาท)	๒๕๖๗ (บาท)	๒๕๖๘ (บาท)	๒๕๖๙ (บาท)	๒๕๗๐ (บาท)			
๗	โครงการสนับสนุน ค่าใช้จ่ายการ บริหารสถานศึกษา	เพื่อจ่ายเป็น - ค่าอาหารกลางวัน - ค่าจัดการเรียนการสอน (รายหัว) - ค่าหนังสือเรียน - ค่าอุปกรณ์การเรียนการ สอน - ค่าเครื่องแบบนักเรียน - ค่ากิจกรรมพัฒนาผู้เรียน	เด็กเล็กศูนย์พัฒนา เด็กเล็ก ในสังกัด องค์การบริหาร ส่วนตำบลบ่อทอง	-	-	-	-	๑,๕๐๐,๐๐๐	เด็กเล็กได้รับ การดูแล ๑๐๐ %	- เด็กมีอาหารกลางวัน รับประทาน - เด็กมีสื่อการเรียนการสอนที่ พอเพียงและเหมาะสม - เด็ก ๓ ขวบมีหนังสือเรียน อุปกรณ์การเรียน และ เครื่องแบบนักเรียน - เด็ก ๓ ขวบ ได้รับการพัฒนา ตามวัย	กอง การศึกษาฯ

รายละเอียดโครงการพัฒนา  
แผนพัฒนาท้องถิ่น (พ.ศ. ๒๕๖๖ - ๒๕๗๐)  
ทบทวน ครั้งที่ ๑/๒๕๖๙

แบบ ผ.๐๒

องค์การบริหารส่วนตำบลบ่อทอง

- ก. ยุทธศาสตร์ชาติ ๒๐ ปี ยุทธศาสตร์ที่ ๓ ยุทธศาสตร์ชาติด้านการพัฒนาและเสริมสร้างศักยภาพทรัพยากรมนุษย์
- ข. แผนพัฒนาเศรษฐกิจและสังคมแห่งชาติ ฉบับที่ ๑๓ หมายความว่า ๑๒ ไทยมีกำลังคนสมรรถนะสูง มุ่งเรียนรู้อย่างต่อเนื่อง ตอบโจทย์การพัฒนาแห่งอนาคต
- ค. Sustainable Development Goals : SDGs เป้าหมายที่ ๔ สร้างหลักประกันว่าทุกคนมีการศึกษาที่มีคุณภาพอย่างครอบคลุมและเท่าเทียม และสนับสนุนโอกาสในการเรียนรู้ตลอดชีวิต
- ง. ยุทธศาสตร์จังหวัดชลบุรี ยุทธศาสตร์ที่ ๕ สร้างสรรค์สังคมให้มั่นคงมีคุณภาพและยั่งยืน
- จ. ยุทธศาสตร์การพัฒนาขององค์การปกครองส่วนท้องถิ่นในเขตจังหวัดชลบุรี พัฒนาคุณภาพชีวิตของประชาชนให้มีคุณภาพชีวิตที่ดี
๑. ยุทธศาสตร์ขององค์การปกครองส่วนท้องถิ่น ยุทธศาสตร์ที่ ๓ ด้านการพัฒนาการศึกษา ศาสนา วัฒนธรรม และนันทนาการ
- ๑.๑ กลยุทธ์ ยกระดับมาตรฐานการเรียนการสอนและโภชนาการให้มีคุณภาพ
๔. แผนงานการศึกษา

ที่	โครงการ/กิจกรรม	วัตถุประสงค์	เป้าหมาย (ผลผลิตโครงการ)	งบประมาณ					ตัวชี้วัด (KPI)	ผลที่คาดว่าจะได้รับ	หน่วยงานที่ รับผิดชอบหลัก
				๒๕๖๖ (บาท)	๒๕๖๗ (บาท)	๒๕๖๘ (บาท)	๒๕๖๙ (บาท)	๒๕๗๐ (บาท)			
๘	โครงการสนับสนุน อาหารเสริม (นม) โรงเรียน	เพื่อให้นักเรียนใน โรงเรียนสังกัด สพฐ. และเด็กเล็กศูนย์พัฒนา เด็กเล็ก ได้รับ สารอาหารครบห้าหมู่	นักเรียนโรงเรียนใน สังกัด สพฐ. จำนวน ๔ แห่ง และเด็กเล็กศูนย์ พัฒนาเด็กเล็ก ใน สังกัดองค์การบริหาร ส่วนตำบลบ่อทอง จำนวน ๓ แห่ง	-	-	-	-	๑,๕๐๐,๐๐๐	จำนวนนักเรียน โรงเรียน สังกัด สปฐ.และเด็กเล็ก ของศูนย์พัฒนาเด็ก เล็ก ได้รับประทาน อาหารเสริม (นม) ครบทุกคน	นักเรียนมีสุขภาพ ร่างกายที่แข็งแรง	กองการศึกษาฯ

รายละเอียดโครงการพัฒนา  
แผนพัฒนาท้องถิ่น (พ.ศ. ๒๕๖๖ - ๒๕๗๐)

แบบ ผ.๐๒

ทบทวน ครั้งที่ ๑/๒๕๖๙

องค์การบริหารส่วนตำบลบ่อทอง

- ก. ยุทธศาสตร์ชาติ ๒๐ ปี ยุทธศาสตร์ที่ ๓ ยุทธศาสตร์ชาติด้านการพัฒนาและเสริมสร้างศักยภาพทรัพยากรมนุษย์
- ข. แผนพัฒนาเศรษฐกิจและสังคมแห่งชาติ ฉบับที่ ๑๓ หมายความว่า ๑๒ ไทยมีกำลังคนสมรรถนะสูง มุ่งเรียนรู้อย่างต่อเนื่อง ตอบโจทย์การพัฒนาแห่งอนาคต
- ค. Sustainable Development Goals : SDGs เป้าหมายที่ ๔ สร้างหลักประกันว่าทุกคนมีการศึกษาที่มีคุณภาพอย่างครอบคลุมและเท่าเทียม และสนับสนุนโอกาสในการเรียนรู้ตลอดชีวิต
- ง. ยุทธศาสตร์จังหวัดชลบุรี ยุทธศาสตร์ที่ ๕ สร้างสรรค์สังคมให้มั่นคงมีคุณภาพและยั่งยืน
- จ. ยุทธศาสตร์การพัฒนาขององค์การปกครองส่วนท้องถิ่นในเขตจังหวัดชลบุรี พัฒนาคุณภาพชีวิตของประชาชนให้มีคุณภาพชีวิตที่ดี
๑. ยุทธศาสตร์ขององค์การปกครองส่วนท้องถิ่น ยุทธศาสตร์ที่ ๓ ด้านการพัฒนาการศึกษา ศาสนา วัฒนธรรม และนันทนาการ
- ๑.๑ กลยุทธ์ ยกระดับมาตรฐานการเรียนการสอนและโภชนาการให้มีคุณภาพ
๔. แผนงานการศึกษา

ที่	โครงการ/กิจกรรม	วัตถุประสงค์	เป้าหมาย (ผลผลิตโครงการ)	งบประมาณ					ตัวชี้วัด (KPI)	ผลที่คาดว่าจะได้รับ	หน่วยงานที่ รับผิดชอบ หลัก
				๒๕๖๖ (บาท)	๒๕๖๗ (บาท)	๒๕๖๘ (บาท)	๒๕๖๙ (บาท)	๒๕๗๐ (บาท)			
๙	โครงการเลี้ยงลูกให้ สมวัย ใส่ใจสุขภาพ	เพื่อส่งเสริม พัฒนาการเด็กให้ สมวัย	- เด็กเล็กศูนย์พัฒนา เด็กเล็กในสังกัด องค์การบริหารส่วน ตำบลบ่อทอง	-	-	-	-	๑๐๐,๐๐๐	จำนวนเด็ก เล็กที่มี พัฒนาการที่ สมวัย	เด็กเล็กมีพัฒนาการ ที่สมวัย	กองการศึกษาฯ
๑๐	โครงการฝึกอบรมให้ ความรู้การส่งเสริม พัฒนาการเด็กทั้ง ๔ ด้าน ให้สมวัยและการ จัดกิจกรรมฝึกทักษะ ระหว่างเด็กกับ ผู้ปกครอง	เพื่อให้ความรู้แก่ ผู้ปกครองในการ ส่งเสริมพัฒนาการเด็ก ทั้ง ๔ ด้านให้สมวัย - เด็กได้รับการ ส่งเสริมพัฒนาการที่ สมวัย	- เด็กเล็กศูนย์พัฒนา เด็กเล็ก ในสังกัด องค์การบริหารส่วน ตำบลบ่อทอง - ผู้ปกครองนักเรียน	-	-	-	-	๑๕๐,๐๐๐	จำนวนเด็ก เล็กที่ได้รับ การฝึกทักษะ ระหว่างการ จัดกิจกรรม	- ผู้ปกครองมีความรู้ ในการส่งเสริม พัฒนาการเด็กให้ สมวัยทั้ง ๔ ด้าน - เด็กได้รับการ พัฒนาที่เหมาะสม กับวัย	กอง การศึกษาฯ

รายละเอียดโครงการพัฒนา  
 แผนพัฒนาท้องถิ่น (พ.ศ. ๒๕๖๖ - ๒๕๗๐)  
 ทบพวน ครั้งที่ ๑/๒๕๖๙  
 องค์การบริหารส่วนตำบลบ่อทอง

- ก. ยุทธศาสตร์ชาติ ๒๐ ปี ยุทธศาสตร์ที่ ๓ ยุทธศาสตร์ชาติด้านการพัฒนาและเสริมสร้างศักยภาพทรัพยากรมนุษย์
- ข. แผนพัฒนาเศรษฐกิจและสังคมแห่งชาติ ฉบับที่ ๑๓ หมายความว่า ๑๒ ไทยมีกำลังคนสมรรถนะสูง มุ่งเรียนรู้อย่างต่อเนื่อง ตอบโจทย์การพัฒนาแห่งอนาคต
- ค. Sustainable Development Goals : SDGs เป้าหมายที่ ๔ สร้างหลักประกันว่าทุกคนมีการศึกษาที่มีคุณภาพอย่างครอบคลุมและเท่าเทียม และสนับสนุนโอกาสในการเรียนรู้ตลอดชีวิต
- ง. ยุทธศาสตร์จังหวัดชลบุรี ยุทธศาสตร์ที่ ๕ สร้างสรรค์สังคมให้มั่นคงมีคุณภาพและยั่งยืน
- จ. ยุทธศาสตร์การพัฒนาขององค์กรปกครองส่วนท้องถิ่นในเขตจังหวัดชลบุรี พัฒนาคุณภาพชีวิตของประชาชนให้มีคุณภาพชีวิตที่ดี
  - ๑. ยุทธศาสตร์ขององค์กรปกครองส่วนท้องถิ่น ยุทธศาสตร์ที่ ๓ ด้านการพัฒนาการศึกษา ศาสนา วัฒนธรรม และนันทนาการ
    - ๑.๑ กลยุทธ์ ยกระดับมาตรฐานการเรียนการสอนและโภชนาการให้มีคุณภาพ

๔. แผนงานการศึกษา

ที่	โครงการ/กิจกรรม	วัตถุประสงค์	เป้าหมาย (ผลผลิตโครงการ)	งบประมาณ					ตัวชี้วัด (KPI)	ผลที่คาดว่าจะ ได้รับ	หน่วยงานที่ รับผิดชอบ หลัก
				๒๕๖๖ (บาท)	๒๕๖๗ (บาท)	๒๕๖๘ (บาท)	๒๕๖๙ (บาท)	๒๕๗๐ (บาท)			
๑๑	โครงการศูนย์พัฒนา เด็กเล็กวิถิพุทธ ส่งเสริมคุณธรรม จริยธรรม	เพื่อให้เด็กเล็ก เรียนรู้วิถีพุทธ	เด็กเล็กศูนย์พัฒนา เด็กเล็ก ในสังกัด องค์การบริหารส่วน ตำบลบ่อทอง	-	-	-	-	๕๐,๐๐๐	จำนวนเด็กเล็กที่ เข้าถึงวิถีชีวิตของ ชาวพุทธ	เด็กเล็กอยู่ร่วม สังคมได้อย่างสงบ สุข มีความรัก ความสามัคคีต่อกัน	กอง การศึกษาฯ
๑๒	โครงการเปิดโลก กว้างเรียนรู้นอก สถานที่	เพื่อส่งเสริมให้เด็ก ได้เรียนรู้วัฒนธรรม ระดับปฐมวัยจาก แหล่งเรียนรู้นอก สถานที่	เด็กเล็กศูนย์พัฒนา เด็กเล็ก ในสังกัด องค์การบริหารส่วน ตำบลบ่อทอง	-	-	-	-	๑๕๐,๐๐๐	จำนวนเด็กเล็กที่ เข้าร่วม ได้เรียนรู้ นวัตกรมระดับ ปฐมวัยจากแหล่ง เรียนรู้นอกสถานที่	เด็กเล็กได้เรียนรู้ จากการศึกษา แหล่งเรียนรู้	กอง การศึกษาฯ
๑๓	โครงการส่งเสริมการ เรียนรู้ตามหลัก เศรษฐกิจพอเพียง	เพื่อส่งเสริมให้เด็ก เรียนรู้ตามหลัก เศรษฐกิจพอเพียง	เด็กเล็กศูนย์พัฒนา เด็กเล็กในสังกัด องค์การบริหารส่วน ตำบลบ่อทอง	-	-	-	-	๕๐,๐๐๐	จำนวนเด็กเล็กได้ เรียนรู้ตามหลัก เศรษฐกิจพอเพียง	เด็กเล็กสามารถนำ ปรัชญาเศรษฐกิจ พอเพียงมาปรับใช้ ในชีวิตประจำวัน	กอง การศึกษาฯ

รายละเอียดโครงการพัฒนา  
แผนพัฒนาท้องถิ่น (พ.ศ. ๒๕๖๖ - ๒๕๗๐)

ทบทวน ครั้งที่ ๑/๒๕๖๙

องค์การบริหารส่วนตำบลบ่อทอง

แบบ ผ.๐๒

- ก. ยุทธศาสตร์ชาติ ๒๐ ปี ยุทธศาสตร์ที่ ๓ ยุทธศาสตร์ชาติด้านการพัฒนาและเสริมสร้างศักยภาพทรัพยากรมนุษย์
- ข. แผนพัฒนาเศรษฐกิจและสังคมแห่งชาติ ฉบับที่ ๑๓ หมายความว่า ๑๒ ไทยมีกำลังคนสมรรถนะสูง มุ่งเรียนรู้อย่างต่อเนื่อง ตอบโจทย์การพัฒนาแห่งอนาคต
- ค. Sustainable Development Goals : SDGs เป้าหมายที่ ๔ สร้างหลักประกันว่าทุกคนมีการศึกษาที่มีคุณภาพอย่างครอบคลุมและเท่าเทียม และสนับสนุนโอกาสในการเรียนรู้ตลอดชีวิต
- ง. ยุทธศาสตร์จังหวัดชลบุรี ยุทธศาสตร์ที่ ๕ สร้างสรรค์สังคมให้มั่นคงมีคุณภาพและยั่งยืน
- จ. ยุทธศาสตร์การพัฒนาขององค์กรปกครองส่วนท้องถิ่นในเขตจังหวัดชลบุรี พัฒนาคุณภาพชีวิตของประชาชนให้มีคุณภาพชีวิตที่ดี
๑. ยุทธศาสตร์ขององค์กรปกครองส่วนท้องถิ่น ยุทธศาสตร์ที่ ๓ ด้านการพัฒนาการศึกษา ศาสนา วัฒนธรรม และนันทนาการ
- ๑.๑ กลยุทธ์ สนับสนุนทุนการศึกษาสำหรับนักศึกษาหรือการให้ความช่วยเหลือนักเรียนซึ่งเป็นผู้ยากจนหรือผู้ด้อยโอกาส
๔. แผนงานการศึกษา

ที่	โครงการ/กิจกรรม	วัตถุประสงค์	เป้าหมาย (ผลผลิตโครงการ)	งบประมาณ					ตัวชี้วัด (KPI)	ผลที่คาดว่าจะ ได้รับ	หน่วยงานที่ รับผิดชอบ หลัก
				๒๕๖๖ (บาท)	๒๕๖๗ (บาท)	๒๕๖๘ (บาท)	๒๕๖๙ (บาท)	๒๕๗๐ (บาท)			
๑๔	โครงการช่วยเหลือนักเรียนผู้ ยากจนหรือผู้ด้อยโอกาส	เพื่อให้ความช่วยเหลือนักเรียน ผู้ที่อยู่ในครอบครัวที่มีฐานะ ยากจน มีรายได้ไม่เพียงพอต่อ การเลี้ยงชีพ และขาดแคลน ปัจจัยพื้นฐาน รวมทั้งผู้ที่ประสบ ปัญหาความเดือดร้อนไม่ สามารถดำรงชีวิตได้เท่าเทียม ผู้อื่น	นักเรียนในเขตพื้นที่ องค์การบริหารส่วน ตำบลบ่อทอง	-	-	-	-	๑๐๐,๐๐๐	จำนวน นักเรียนซึ่ง เป็นผู้ยากจน หรือด้อย โอกาสที่ ได้รับความ ช่วยเหลือ	นักเรียนซึ่งเป็นผู้ ยากจนหรือ ผู้ด้อยโอกาสได้รับ ความช่วยเหลือ ทางการศึกษา	กอง การศึกษาฯ

**รายละเอียดโครงการพัฒนา  
แผนพัฒนาท้องถิ่น (พ.ศ. ๒๕๖๖ - ๒๕๗๐)  
ทบทวน ครั้งที่ ๑/๒๕๖๙  
องค์การบริหารส่วนตำบลบ่อทอง**

แบบ ผ.๐๒

- ก. ยุทธศาสตร์ชาติ ๒๐ ปี ยุทธศาสตร์ที่ ๔ ยุทธศาสตร์ชาติด้านการสร้างโอกาสและความเสมอภาคทางสังคม
- ข. แผนพัฒนาเศรษฐกิจและสังคมแห่งชาติ ฉบับที่ ๑๓ หมายความว่า ๙ ไทยมีความยากจนข้ามรุ่นลดลง และมีความคุ้มครองทางสังคมที่เพียงพอ เหมาะสม
- ค. Sustainable Development Goals : SDGs เป้าหมายที่ ๓ สร้างหลักประกันการมีสุขภาพที่ดี และส่งเสริมความเป็นอยู่ที่ดีสำหรับทุกคนในทุกช่วงวัย
- ง. ยุทธศาสตร์จังหวัดชลบุรี ยุทธศาสตร์ที่ ๕ สร้างสรรค์สังคมให้มั่นคงมีคุณภาพและยั่งยืน
- จ. ยุทธศาสตร์การพัฒนาขององค์กรปกครองส่วนท้องถิ่นในเขตจังหวัดชลบุรี พัฒนาคุณภาพชีวิตของประชาชนให้มีคุณภาพชีวิตที่ดี

๑. ยุทธศาสตร์ขององค์กรปกครองส่วนท้องถิ่น ยุทธศาสตร์ที่ ๕ ด้านการพัฒนาสังคม

๑.๑ กลยุทธ์ สนับสนุนนโยบายรัฐบาลในการป้องกันและแก้ไขปัญหาเสพติดอย่างจริงจังและต่อเนื่อง

๕. แผนงานสาธารณสุข

ที่	โครงการ/กิจกรรม	วัตถุประสงค์	เป้าหมาย (ผลผลิตโครงการ)	งบประมาณ					ตัวชี้วัด (KPI)	ผลที่คาดว่าจะได้รับ	หน่วยงานที่ รับผิดชอบ หลัก
				๒๕๖๖ (บาท)	๒๕๖๗ (บาท)	๒๕๖๘ (บาท)	๒๕๖๙ (บาท)	๒๕๗๐ (บาท)			
๑	อุดหนุนมูลนิธิศูนย์พักพิงสุนัขจรจัดจังหวัดชลบุรี โครงการบริหารจัดการเพื่อการสงเคราะห์สัตว์และจัดสวัสดิภาพสัตว์ใน การแก้ไขปัญหาสุนัขจรจัดและสัตว์จรจัดในจังหวัดชลบุรี	เพื่อแก้ไขปัญหาสุนัขจรจัดและสัตว์จรจัดหรือปัญหาที่อาจเกิดขึ้นจากโรคระบาดของสัตว์ที่แพร่เชื้อสู่มนุษย์ และช่วยเหลืออภิบาลสัตว์ถูกทอดทิ้งหรือทารุณกรรม	สุนัขจรจัดและสัตว์จรจัดที่ถูกทอดทิ้งในพื้นที่จังหวัดชลบุรี ได้รับการสงเคราะห์ช่วยเหลือและจัดสวัสดิภาพสัตว์อย่างมีมาตรฐาน	-	-	-	-	๓๕,๐๐๐	จำนวนสุนัขจรจัดและสัตว์จรจัดที่ได้รับการช่วยเหลือและไม่ถูกทอดทิ้งทารุณกรรมและประชาชนนักท่องเที่ยวได้รับความปลอดภัยจากโรคระบาดของสัตว์ที่แพร่เชื้อสู่มนุษย์	สุนัขจรจัดและสัตว์จรจัดที่เจ็บป่วย ได้รับการรักษาดูแลอย่างเป็นระบบและเหมาะสมและได้มีที่อยู่อาศัยหรือสถานที่พักพิงที่เหมาะสมและได้มีที่อยู่อาศัยหรือสถานที่พักพิงที่เหมาะสมไม่ส่งผลกระทบต่อความเป็นเมืองท่องเที่ยว	กองสาธารณสุข

รายละเอียดโครงการพัฒนา  
แผนพัฒนาท้องถิ่น (พ.ศ. ๒๕๖๖ - ๒๕๗๐)  
ทบทวน ครั้งที่ ๑/๒๕๖๙  
องค์การบริหารส่วนตำบลบ่อทอง

แบบ ผ.๐๒

- ก. ยุทธศาสตร์ชาติ ๒๐ ปี ยุทธศาสตร์ที่ ๑ ยุทธศาสตร์ชาติด้านความมั่นคง
- ข. แผนพัฒนาเศรษฐกิจและสังคมแห่งชาติ ฉบับที่ ๑๓ หมายความว่า ๕ ไทยเป็นประตูการค้าการลงทุนและยุทธศาสตร์ทางโลจิสติกส์ที่สำคัญของภูมิภาค
- ค. Sustainable Development Goals : SDGs เป้าหมายที่ ๙ สร้างโครงสร้างพื้นฐานที่มีความยืดหยุ่นต่อการเปลี่ยนแปลงส่งเสริมการพัฒนาอุตสาหกรรมที่ครอบคลุมและยั่งยืนและส่งเสริมนวัตกรรม
- ง. ยุทธศาสตร์จังหวัดชลบุรี ยุทธศาสตร์ที่ ๔ ยกระดับประสิทธิภาพการบริหารจัดการภาครัฐ และเอกชน โครงสร้างพื้นฐานและคมนาคม รองรับเขตพัฒนาพิเศษภาคตะวันออก
- จ. ยุทธศาสตร์การพัฒนาขององค์กรปกครองส่วนท้องถิ่นในเขตจังหวัดชลบุรี ส่งเสริมการแก้ไขปัญหาเสถียรและความปลอดภัยในชีวิต/ทรัพย์สิน
๑. ยุทธศาสตร์ขององค์กรปกครองส่วนท้องถิ่น ยุทธศาสตร์ที่ ๕ ด้านการพัฒนาสังคม
- ๑.๑ กลยุทธ์ สนับสนุนนโยบายรัฐบาลในการป้องกันและแก้ไขปัญหาเสถียรอย่างจริงจังและต่อเนื่อง

๕. แผนงานสาธารณสุข

ที่	โครงการ/กิจกรรม	วัตถุประสงค์	เป้าหมาย (ผลผลิตโครงการ)	งบประมาณ					ตัวชี้วัด (KPI)	ผลที่คาดว่าจะ ได้รับ	หน่วยงานที่ รับผิดชอบ หลัก
				๒๕๖๖ (บาท)	๒๕๖๗ (บาท)	๒๕๖๘ (บาท)	๒๕๖๙ (บาท)	๒๕๗๐ (บาท)			
๒	อุดหนุนศูนย์อำนวยการป้องกันและปราบปรามยาเสพติด จังหวัดชลบุรี โครงการขอรับเงินอุดหนุนเพื่อเพิ่มศักยภาพในการป้องกันและแก้ไขปัญหาเสถียรของการปกครองจังหวัดชลบุรี โดย ศอ.ปส.จ.ชบ.	เพื่อให้การดำเนินงานป้องกันและแก้ไขปัญหาเสถียรเกิดเอกภาพและมีประสิทธิภาพ	ผู้เสพยาเสถียร ได้รับการบำบัดรักษาฟื้นฟูสมรรถภาพ ในทุกระบบ สามารถกลับไปใช้ชีวิตในหมู่บ้าน/ชุมชน เป็นที่ยอมรับของสังคม	-	-	-	-	๓๕,๐๐๐	จำนวนนักเรียนในเขตจังหวัดชลบุรี ได้รับการสร้างภูมิคุ้มกันในการป้องกันยาเสถียร	เพื่อเป็นการป้องกันและแก้ไขปัญหาเสถียรในระดับจังหวัดได้อย่างมีประสิทธิภาพ	กองสาธารณสุข
๓	โครงการให้ความรู้การป้องกันและแก้ไขปัญหาเสถียร	เพื่อป้องกันและแก้ไขปัญหาเสถียรในพื้นที่	เยาวชนและประชาชนในพื้นที่ หมู่ ๑ - ๙	-	-	-	-	๒๐,๐๐๐	จำนวนเยาวชนและประชาชนมีความรู้และตระหนักถึงพิษภัยของยาเสถียร	เยาวชนและประชาชนในพื้นที่มีทักษะชีวิตในการป้องกันยาเสถียร	กองสาธารณสุข

**รายละเอียดโครงการพัฒนา  
แผนพัฒนาท้องถิ่น (พ.ศ. ๒๕๖๖ - ๒๕๗๐)  
ทบทวน ครั้งที่ ๑/๒๕๖๙  
องค์การบริหารส่วนตำบลบ่อทอง**

แบบ ผ.๐๒

- ก. ยุทธศาสตร์ชาติ ๒๐ ปี ยุทธศาสตร์ที่ ๔ ยุทธศาสตร์ชาติด้านการสร้างโอกาสและความเสมอภาคทางสังคม
- ข. แผนพัฒนาเศรษฐกิจและสังคมแห่งชาติ ฉบับที่ ๑๓ หมายความว่า ๙ ไทยมีความยากจนข้ามรุ่นลดลง และมีความคุ้มครองทางสังคมที่เพียงพอ เหมาะสม
- ค. Sustainable Development Goals : SDGs เป้าหมายที่ ๓ สร้างหลักประกันการมีสุขภาวะที่ดี และส่งเสริมความเป็นอยู่ที่ดีสำหรับทุกคนในทุกช่วงวัย
- ง. ยุทธศาสตร์จังหวัดชลบุรี ยุทธศาสตร์ที่ ๕ สร้างสรรค์สังคมให้มั่นคงมีคุณภาพและยั่งยืน
- จ. ยุทธศาสตร์การพัฒนาขององค์กรปกครองส่วนท้องถิ่นในเขตจังหวัดชลบุรี พัฒนาคุณภาพชีวิตของประชาชนให้มีคุณภาพชีวิตที่ดี
๑. ยุทธศาสตร์ขององค์กรปกครองส่วนท้องถิ่น ยุทธศาสตร์ที่ ๔ ด้านการพัฒนาสาธารณสุขและสิ่งแวดล้อม
- ๑.๑ กลยุทธ์ สนับสนุนการทำงานของ อสม. และดูแลผู้สูงอายุ ผู้พิการ และผู้ป่วยติดเตียงอย่างใกล้ชิด
๕. แผนงานสาธารณสุข

ที่	โครงการ/กิจกรรม	วัตถุประสงค์	เป้าหมาย (ผลผลิตโครงการ)	งบประมาณ					ตัวชี้วัด (KPI)	ผลที่คาดว่าจะได้รับ	หน่วยงานที่ รับผิดชอบ หลัก
				๒๕๖๖ (บาท)	๒๕๖๗ (บาท)	๒๕๖๘ (บาท)	๒๕๖๙ (บาท)	๒๕๗๐ (บาท)			
๔	โครงการพัฒนาคุณภาพและศึกษาดูงานของภาคีเครือข่ายด้านสาธารณสุขและสิ่งแวดล้อม	เพื่อเสริมสร้างทักษะและแลกเปลี่ยนประสบการณ์การปฏิบัติงานจากการศึกษาดูงานหน่วยงานต่างๆในด้านสุขภาพและด้านการจัดการสิ่งแวดล้อม	คณะผู้บริหาร , ผู้นำท้องถิ่น , ผู้นำ ท้องที่ , พนักงาน ส่วนตำบล , พนักงานจ้าง , อาสาสมัครท้องถิ่น รักโลก	-	-	-	-	๓๕๐,๐๐๐	จำนวนของผู้เข้าร่วมโครงการมีความรู้ความเข้าใจและมีทักษะในการปฏิบัติงานเพิ่มขึ้น	ผู้เข้าร่วมโครงการมีความรู้และนำความรู้ที่ได้มาปรับใช้ในการทำงาน	กอง สาธารณสุขฯ

รายละเอียดโครงการพัฒนา  
แผนพัฒนาท้องถิ่น (พ.ศ. ๒๕๖๖ - ๒๕๗๐)  
ทบทวน ครั้งที่ ๑/๒๕๖๙  
องค์การบริหารส่วนตำบลบ่อทอง

แบบ ผ.๐๒

- ก. ยุทธศาสตร์ชาติ ๒๐ ปี ยุทธศาสตร์ที่ ๔ ยุทธศาสตร์ชาติด้านการสร้างโอกาสและความเสมอภาคทางสังคม
- ข. แผนพัฒนาเศรษฐกิจและสังคมแห่งชาติ ฉบับที่ ๑๓ หมายความว่า ๙ ไทยมีความยากจนข้ามรุ่นลดลง และมีความคุ้มครองทางสังคมที่เพียงพอ เหมาะสม
- ค. Sustainable Development Goals : SDGs เป้าหมายที่ ๓ สร้างหลักประกันการมีสุขภาพที่ดี และส่งเสริมความเป็นอยู่ที่ดีสำหรับทุกคนในทุกช่วงวัย
- ง. ยุทธศาสตร์จังหวัดชลบุรี ยุทธศาสตร์ที่ ๕ สร้างสรรค์สังคมให้มั่นคงมีคุณภาพและยั่งยืน
- จ. ยุทธศาสตร์การพัฒนาขององค์กรปกครองส่วนท้องถิ่นในเขตจังหวัดชลบุรี พัฒนาคุณภาพชีวิตของประชาชนให้มีคุณภาพชีวิตที่ดี
๑. ยุทธศาสตร์ขององค์กรปกครองส่วนท้องถิ่น ยุทธศาสตร์ที่ ๔ ด้านการพัฒนาสาธารณสุขและสิ่งแวดล้อม
- ๑.๑ กลยุทธ์ สนับสนุนงาน อสม. ในการเฝ้าระวังโรคติดต่อ และการสร้างเสริมสุขภาพเชิงรุกในชุมชน

๕. แผนงานสาธารณสุข

ที่	โครงการ/กิจกรรม	วัตถุประสงค์	เป้าหมาย (ผลผลิตโครงการ)	งบประมาณ					ตัวชี้วัด (KPI)	ผลที่คาดว่าจะ ได้รับ	หน่วยงานที่ รับผิดชอบ หลัก
				๒๕๖๖ (บาท)	๒๕๖๗ (บาท)	๒๕๖๘ (บาท)	๒๕๖๙ (บาท)	๒๕๗๐ (บาท)			
๕	โครงการสัปดาห์ปลอดโรค คนปลอดภัย จากโรคพิษ สุนัขบ้าตามพระปณิธาน ศาสตราจารย์ ดร.สมเด็จ เจ้าฟ้าฯ กรมพระศรีสวาง ควัฒน วรขัตติยราชนารี	เพื่อให้ประชาชนมี ความรู้เรื่องโรค พิษสุนัขบ้าและ ดูแลสัตว์เลี้ยง อย่างถูกวิธี	หมู่ที่ ๑ - ๙	-	-	-	-	๒๕๐,๐๐๐	อบต.บ่อทอง เป็น พื้นที่ปลอดโรคพิษ สุนัขบ้า	ประชาชนมีความรู้ ความเข้าใจโรคพิษ สุนัขบ้าและ สามารถดูแลรักษา สัตว์เลี้ยงได้อย่าง ถูกต้อง	กอง สาธารณสุขฯ
๖	โครงการให้ความรู้การ ป้องกันและควบคุมโรค เอดส์และปัญหาการ ตั้งครรภ์ก่อนวัยอันควร	เพื่อลดการแพร่ เชื้อเอชไอวีและลด อัตราการตั้งครรรภ์ ในวัยรุ่น	เยาวชนประชาชน ในพื้นที่ หมู่ที่ ๑ - ๙	-	-	-	-	๓๐,๐๐๐	จำนวนเยาวชนมี ความรู้ในการ ป้องกันและควบคุม โรคเอดส์และการ ป้องกันการตั้งครรรภ์ ก่อนวัยอันควร	เยาวชนตระหนักใน การป้องกันโรค เอดส์และมีทักษะ ชีวิตในการป้องกัน การตั้งครรรภ์ก่อนวัย อันควร	กอง สาธารณสุขฯ

รายละเอียดโครงการพัฒนา  
แผนพัฒนาท้องถิ่น (พ.ศ. ๒๕๖๖ - ๒๕๗๐)  
ทบทวน ครั้งที่ ๑/๒๕๖๙  
องค์การบริหารส่วนตำบลบ่อทอง

แบบ ผ.๐๒

- ก. ยุทธศาสตร์ชาติ ๒๐ ปี ยุทธศาสตร์ที่ ๔ ยุทธศาสตร์ชาติด้านการสร้างโอกาสและความเสมอภาคทางสังคม
- ข. แผนพัฒนาเศรษฐกิจและสังคมแห่งชาติ ฉบับที่ ๑๓ หมายความว่า ๙ ไทยมีความยากจนข้ามรุ่นลดลง และมีความคุ้มครองทางสังคมที่เพียงพอ เหมาะสม
- ค. Sustainable Development Goals : SDGs เป้าหมายที่ ๓ สร้างหลักประกันการมีสุขภาพที่ดี และส่งเสริมความเป็นอยู่ที่ดีสำหรับทุกคนในทุกช่วงวัย
- ง. ยุทธศาสตร์จังหวัดชลบุรี ยุทธศาสตร์ที่ ๕ สร้างสรรค์สังคมให้มั่นคงมีคุณภาพและยั่งยืน
- จ. ยุทธศาสตร์การพัฒนาขององค์การปกครองส่วนท้องถิ่นในเขตจังหวัดชลบุรี พัฒนาคุณภาพชีวิตของประชาชนให้มีคุณภาพชีวิตที่ดี

๑. ยุทธศาสตร์ขององค์การปกครองส่วนท้องถิ่น ยุทธศาสตร์ที่ ๔ ด้านการพัฒนาสาธารณสุขและสิ่งแวดล้อม

๑.๑ กลยุทธ์ สนับสนุนงาน อสม. ในการเฝ้าระวังโรคติดต่อ และการสร้างเสริมสุขภาพเชิงรุกในชุมชน

๕. แผนงานสาธารณสุข

ที่	โครงการ/กิจกรรม	วัตถุประสงค์	เป้าหมาย (ผลผลิตโครงการ)	งบประมาณ					ตัวชี้วัด (KPI)	ผลที่คาดว่าจะ ได้รับ	หน่วยงานที่ รับผิดชอบ หลัก
				๒๕๖๖ (บาท)	๒๕๖๗ (บาท)	๒๕๖๘ (บาท)	๒๕๖๙ (บาท)	๒๕๗๐ (บาท)			
๗	อุดหนุนหมู่บ้านสำหรับดำเนินงานตามแนวทางโครงการพระราชดำริ ด้านสาธารณสุข หมู่ที่ ๑ ตำบลบ่อทอง	เพื่อขับเคลื่อนโครงการพระราชดำริ ด้านสาธารณสุขในกิจกรรมต่างๆให้มีความเหมาะสมกับปัญหาและบริบทของพื้นที่	อุดหนุนคณะกรรมการหมู่บ้าน/คณะกรรมการชุมชนในการดำเนินงานตามแนวทางโครงการพระราชดำริด้านสาธารณสุข ในกรอบวงเงินชุมชน หมู่บ้านละ ๒๐,๐๐๐ บาท	-	-	-	-	๒๐,๐๐๐	จำนวนโครงการที่อุดหนุน	การขับเคลื่อนโครงการพระราชดำริด้านสาธารณสุข	กองสาธารณสุขฯ
๘	อุดหนุนหมู่บ้านสำหรับดำเนินงานตามแนวทางโครงการพระราชดำริ ด้านสาธารณสุข หมู่ที่ ๒ ตำบลบ่อทอง	เพื่อขับเคลื่อนโครงการพระราชดำริ ด้านสาธารณสุขในกิจกรรมต่างๆให้มีความเหมาะสมกับปัญหาและบริบทของพื้นที่	อุดหนุนคณะกรรมการหมู่บ้าน/คณะกรรมการชุมชนในการดำเนินงานตามแนวทางโครงการพระราชดำริด้านสาธารณสุข ในกรอบวงเงินชุมชน หมู่บ้านละ ๒๐,๐๐๐ บาท	-	-	-	-	๒๐,๐๐๐	จำนวนโครงการที่อุดหนุน	การขับเคลื่อนโครงการพระราชดำริด้านสาธารณสุข	กองสาธารณสุขฯ

รายละเอียดโครงการพัฒนา  
แผนพัฒนาท้องถิ่น (พ.ศ. ๒๕๖๖ - ๒๕๗๐)  
ทบทวน ครั้งที่ ๑/๒๕๖๙  
องค์การบริหารส่วนตำบลบ่อทอง

แบบ ผ.๐๒

- ก. ยุทธศาสตร์ชาติ ๒๐ ปี ยุทธศาสตร์ที่ ๔ ยุทธศาสตร์ชาติด้านการสร้างโอกาสและความเสมอภาคทางสังคม
- ข. แผนพัฒนาเศรษฐกิจและสังคมแห่งชาติ ฉบับที่ ๑๓ หมายความว่า ๙ ไทยมีความยากจนข้ามรุ่นลดลง และมีความคุ้มครองทางสังคมที่เพียงพอ เหมาะสม
- ค. Sustainable Development Goals : SDGs เป้าหมายที่ ๓ สร้างหลักประกันการมีสุขภาพที่ดี และส่งเสริมความเป็นอยู่ที่ดีสำหรับทุกคนในทุกช่วงวัย
- ง. ยุทธศาสตร์จังหวัดชลบุรี ยุทธศาสตร์ที่ ๕ สร้างสรรค์สังคมให้มั่นคงมีคุณภาพและยั่งยืน
- จ. ยุทธศาสตร์การพัฒนาขององค์การปกครองส่วนท้องถิ่นในเขตจังหวัดชลบุรี พัฒนาคุณภาพชีวิตของประชาชนให้มีคุณภาพชีวิตที่ดี
๑. ยุทธศาสตร์ขององค์การปกครองส่วนท้องถิ่น ยุทธศาสตร์ที่ ๔ ด้านการพัฒนาสาธารณสุขและสิ่งแวดล้อม
- ๑.๑ กลยุทธ์ สนับสนุนงาน อสม. ในการเฝ้าระวังโรคติดต่อ และการสร้างเสริมสุขภาพเชิงรุกในชุมชน

๕. แผนงานสาธารณสุข

ที่	โครงการ/กิจกรรม	วัตถุประสงค์	เป้าหมาย (ผลผลิตโครงการ)	งบประมาณ					ตัวชี้วัด (KPI)	ผลที่คาดว่าจะได้รับ	หน่วยงานที่ รับผิดชอบหลัก
				๒๕๖๖ (บาท)	๒๕๖๗ (บาท)	๒๕๖๘ (บาท)	๒๕๖๙ (บาท)	๒๕๗๐ (บาท)			
๙	อุดหนุนหมู่บ้านสำหรับดำเนินงานตามแนวทางโครงการพระราชดำริด้านสาธารณสุข หมู่ที่ ๓ ตำบลบ่อทอง	เพื่อขับเคลื่อนโครงการพระราชดำริด้านสาธารณสุขในกิจกรรมต่างๆให้มีความเหมาะสมกับปัญหาและบริบทของพื้นที่	อุดหนุนคณะกรรมการหมู่บ้าน/คณะกรรมการชุมชนในการดำเนินงานตามแนวทางโครงการพระราชดำริด้านสาธารณสุขในกรอบวงเงินชุมชนหมู่บ้านละ ๒๐,๐๐๐ บาท	-	-	-	-	๒๐,๐๐๐	จำนวนโครงการที่อุดหนุน	การขับเคลื่อนโครงการพระราชดำริด้านสาธารณสุข	กองสาธารณสุขฯ
๑๐	อุดหนุนหมู่บ้านสำหรับดำเนินงานตามแนวทางโครงการพระราชดำริด้านสาธารณสุข หมู่ที่ ๔ ตำบลบ่อทอง	เพื่อขับเคลื่อนโครงการพระราชดำริด้านสาธารณสุขในกิจกรรมต่างๆให้มีความเหมาะสมกับปัญหาและบริบทของพื้นที่	อุดหนุนคณะกรรมการหมู่บ้าน/คณะกรรมการชุมชนในการดำเนินงานตามแนวทางโครงการพระราชดำริด้านสาธารณสุขในกรอบวงเงินชุมชนหมู่บ้านละ ๒๐,๐๐๐ บาท	-	-	-	-	๒๐,๐๐๐	จำนวนโครงการที่อุดหนุน	การขับเคลื่อนโครงการพระราชดำริด้านสาธารณสุข	กองสาธารณสุขฯ

รายละเอียดโครงการพัฒนา  
แผนพัฒนาท้องถิ่น (พ.ศ. ๒๕๖๖ - ๒๕๗๐)  
ทบทวน ครั้งที่ ๑/๒๕๖๙  
องค์การบริหารส่วนตำบลบ่อทอง

แบบ ผ.๐๒

- ก. ยุทธศาสตร์ชาติ ๒๐ ปี ยุทธศาสตร์ที่ ๔ ยุทธศาสตร์ชาติด้านการสร้างโอกาสและความเสมอภาคทางสังคม
- ข. แผนพัฒนาเศรษฐกิจและสังคมแห่งชาติ ฉบับที่ ๑๓ หมายความว่า ๙ ไทยมีความยากจนข้ามรุ่นลดลง และมีความคุ้มครองทางสังคมที่เพียงพอ เหมาะสม
- ค. Sustainable Development Goals : SDGs เป้าหมายที่ ๓ สร้างหลักประกันการมีสุขภาพที่ดี และส่งเสริมความเป็นอยู่ที่ดีสำหรับทุกคนในทุกช่วงวัย
- ง. ยุทธศาสตร์จังหวัดชลบุรี ยุทธศาสตร์ที่ ๕ สร้างสรรค์สังคมให้มั่นคงมีคุณภาพและยั่งยืน
- จ. ยุทธศาสตร์การพัฒนาขององค์การปกครองส่วนท้องถิ่นในเขตจังหวัดชลบุรี พัฒนาคุณภาพชีวิตของประชาชนให้มีคุณภาพชีวิตที่ดี
๑. ยุทธศาสตร์ขององค์การปกครองส่วนท้องถิ่น ยุทธศาสตร์ที่ ๔ ด้านการพัฒนาสาธารณสุขและสิ่งแวดล้อม
- ๑.๑ กลยุทธ์ สนับสนุนงาน อสม. ในการเฝ้าระวังโรคติดต่อ และการสร้างเสริมสุขภาพเชิงรุกในชุมชน
๕. แผนงานสาธารณสุข

ที่	โครงการ/กิจกรรม	วัตถุประสงค์	เป้าหมาย (ผลผลิตโครงการ)	งบประมาณ					ตัวชี้วัด (KPI)	ผลที่คาดว่าจะได้รับ	หน่วยงานที่รับผิดชอบหลัก
				๒๕๖๖ (บาท)	๒๕๖๗ (บาท)	๒๕๖๘ (บาท)	๒๕๖๙ (บาท)	๒๕๗๐ (บาท)			
๑๑	อุดหนุนหมู่บ้านสำหรับดำเนินงานตามแนวทางโครงการพระราชดำริด้านสาธารณสุข หมู่ที่ ๕ ตำบลบ่อทอง	เพื่อขับเคลื่อนโครงการพระราชดำริด้านสาธารณสุขในกิจกรรมต่างๆให้มีความเหมาะสมกับปัญหาและบริบทของพื้นที่	อุดหนุนคณะกรรมการหมู่บ้าน/คณะกรรมการชุมชนในการดำเนินงานตามแนวทางโครงการพระราชดำริด้านสาธารณสุขในกรอบวงเงินชุมชน หมู่บ้านละ ๒๐,๐๐๐ บาท	-	-	-	-	๒๐,๐๐๐	จำนวนโครงการที่อุดหนุน	การขับเคลื่อนโครงการพระราชดำริด้านสาธารณสุข	กองสาธารณสุขฯ
๑๒	อุดหนุนหมู่บ้านสำหรับดำเนินงานตามแนวทางโครงการพระราชดำริด้านสาธารณสุข หมู่ที่ ๖ ตำบลบ่อทอง	เพื่อขับเคลื่อนโครงการพระราชดำริด้านสาธารณสุขในกิจกรรมต่างๆให้มีความเหมาะสมกับปัญหาและบริบทของพื้นที่	อุดหนุนคณะกรรมการหมู่บ้าน/คณะกรรมการชุมชนในการดำเนินงานตามแนวทางโครงการพระราชดำริด้านสาธารณสุขในกรอบวงเงินชุมชน หมู่บ้านละ ๒๐,๐๐๐ บาท	-	-	-	-	๒๐,๐๐๐	จำนวนโครงการที่อุดหนุน	การขับเคลื่อนโครงการพระราชดำริด้านสาธารณสุข	กองสาธารณสุขฯ

รายละเอียดโครงการพัฒนา  
แผนพัฒนาท้องถิ่น (พ.ศ. ๒๕๖๖ - ๒๕๗๐)  
ทบทวน ครั้งที่ ๑/๒๕๖๙  
องค์การบริหารส่วนตำบลบ่อทอง

แบบ ผ.๑๒

- ก. ยุทธศาสตร์ชาติ ๒๐ ปี ยุทธศาสตร์ที่ ๔ ยุทธศาสตร์ชาติด้านการสร้างโอกาสและความเสมอภาคทางสังคม
- ข. แผนพัฒนาเศรษฐกิจและสังคมแห่งชาติ ฉบับที่ ๑๓ หมายความว่า ๙ ไทยมีความยากจนข้ามรุ่นลดลง และมีความคุ้มครองทางสังคมที่เพียงพอ เหมาะสม
- ค. Sustainable Development Goals : SDGs เป้าหมายที่ ๓ สร้างหลักประกันการมีสุขภาพที่ดี และส่งเสริมความเป็นอยู่ที่ดีสำหรับทุกคนในทุกช่วงวัย
- ง. ยุทธศาสตร์จังหวัดชลบุรี ยุทธศาสตร์ที่ ๕ สร้างสรรค์สังคมให้มั่นคงมีคุณภาพและยั่งยืน
- จ. ยุทธศาสตร์การพัฒนาขององค์การปกครองส่วนท้องถิ่นในเขตจังหวัดชลบุรี พัฒนาคุณภาพชีวิตของประชาชนให้มีคุณภาพชีวิตที่ดี
๑. ยุทธศาสตร์ขององค์การปกครองส่วนท้องถิ่น ยุทธศาสตร์ที่ ๔ ด้านการพัฒนาสาธารณสุขและสิ่งแวดล้อม
- ๑.๑ กลยุทธ์ สนับสนุนงาน อสม. ในการเฝ้าระวังโรคติดต่อ และการสร้างเสริมสุขภาพเชิงรุกในชุมชน
๕. แผนงานสาธารณสุข

ที่	โครงการ/กิจกรรม	วัตถุประสงค์	เป้าหมาย (ผลผลิตโครงการ)	งบประมาณ					ตัวชี้วัด (KPI)	ผลที่คาดว่าจะได้รับ	หน่วยงานที่ รับผิดชอบหลัก
				๒๕๖๖ (บาท)	๒๕๖๗ (บาท)	๒๕๖๘ (บาท)	๒๕๖๙ (บาท)	๒๕๗๐ (บาท)			
๑๓	อุดหนุนหมู่บ้านสำหรับดำเนินงานตามแนวทางโครงการพระราชดำริด้านสาธารณสุข หมู่ที่ ๗ ตำบลบ่อทอง	เพื่อขับเคลื่อนโครงการพระราชดำริด้านสาธารณสุขในกิจกรรมต่างๆให้มีความเหมาะสมกับปัญหาและบริบทของพื้นที่	อุดหนุนคณะกรรมการหมู่บ้าน/คณะกรรมการชุมชนในการดำเนินงานตามแนวทางโครงการพระราชดำริด้านสาธารณสุขในกรอบวงเงินชุมชนหมู่บ้านละ ๒๐,๐๐๐ บาท	-	-	-	-	๒๐,๐๐๐	จำนวนโครงการที่อุดหนุน	การขับเคลื่อนโครงการพระราชดำริด้านสาธารณสุข	กองสาธารณสุขฯ
๑๔	อุดหนุนหมู่บ้านสำหรับดำเนินงานตามแนวทางโครงการพระราชดำริด้านสาธารณสุข หมู่ที่ ๘ ตำบลบ่อทอง	เพื่อขับเคลื่อนโครงการพระราชดำริด้านสาธารณสุขในกิจกรรมต่างๆให้มีความเหมาะสมกับปัญหาและบริบทของพื้นที่	อุดหนุนคณะกรรมการหมู่บ้าน/คณะกรรมการชุมชนในการดำเนินงานตามแนวทางโครงการพระราชดำริด้านสาธารณสุขในกรอบวงเงินชุมชนหมู่บ้านละ ๒๐,๐๐๐ บาท	-	-	-	-	๒๐,๐๐๐	จำนวนโครงการที่อุดหนุน	การขับเคลื่อนโครงการพระราชดำริด้านสาธารณสุข	กองสาธารณสุขฯ

**รายละเอียดโครงการพัฒนา  
แผนพัฒนาท้องถิ่น (พ.ศ. ๒๕๖๖ - ๒๕๗๐)  
ทบทวน ครั้งที่ ๑/๒๕๖๙  
องค์การบริหารส่วนตำบลบ่อทอง**

แบบ ผ.๐๒

- ก. ยุทธศาสตร์ชาติ ๒๐ ปี ยุทธศาสตร์ที่ ๔ ยุทธศาสตร์ชาติด้านการสร้างโอกาสและความเสมอภาคทางสังคม
- ข. แผนพัฒนาเศรษฐกิจและสังคมแห่งชาติ ฉบับที่ ๑๓ หมายความว่า ๙ ไทยมีความยากจนข้ามรุ่นลดลง และมีความคุ้มครองทางสังคมที่เพียงพอ เหมาะสม
- ค. Sustainable Development Goals : SDGs เป้าหมายที่ ๓ สร้างหลักประกันการมีสุขภาวะที่ดี และส่งเสริมความเป็นอยู่ที่ดีสำหรับทุกคนในทุกช่วงวัย
- ง. ยุทธศาสตร์จังหวัดชลบุรี ยุทธศาสตร์ที่ ๕ สร้างสรรค์สังคมให้มั่นคงมีคุณภาพและยั่งยืน
- จ. ยุทธศาสตร์การพัฒนาขององค์กรปกครองส่วนท้องถิ่นในเขตจังหวัดชลบุรี พัฒนาคุณภาพชีวิตของประชาชนให้มีคุณภาพชีวิตที่ดี
๑. ยุทธศาสตร์ขององค์กรปกครองส่วนท้องถิ่น ยุทธศาสตร์ที่ ๔ ด้านการพัฒนาสาธารณสุขและสิ่งแวดล้อม
- ๑.๑ กลยุทธ์ สนับสนุนงาน อสม. ในการเฝ้าระวังโรคติดต่อ และการสร้างเสริมสุขภาพเชิงรุกในชุมชน
๕. แผนงานสาธารณสุข

ที่	โครงการ/กิจกรรม	วัตถุประสงค์	เป้าหมาย (ผลผลิตโครงการ)	งบประมาณ					ตัวชี้วัด (KPI)	ผลที่คาดว่าจะได้รับ	หน่วยงานที่รับผิดชอบหลัก
				๒๕๖๖ (บาท)	๒๕๖๗ (บาท)	๒๕๖๘ (บาท)	๒๕๖๙ (บาท)	๒๕๗๐ (บาท)			
๑๕	อุดหนุนหมู่บ้าน สำหรับดำเนินงานตาม แนวทางโครงการ พระราชดำริด้าน สาธารณสุข หมู่ที่ ๙ ตำบลบ่อทอง	เพื่อขับเคลื่อน โครงการ พระราชดำริด้าน สาธารณสุขใน กิจกรรมต่างๆให้มี ความเหมาะสมกับ ปัญหาและบริบท ของพื้นที่	อุดหนุนคณะกรรมการ หมู่บ้าน/คณะกรรมการ ชุมชนในการดำเนินงาน ตามแนวทางโครงการ พระราชดำริด้าน สาธารณสุข ในกรอบ วงเงินชุมชน หมู่บ้านละ ๒๐,๐๐๐ บาท	-	-	-	-	๒๐,๐๐๐	จำนวน โครงการที่ อุดหนุน	การขับเคลื่อน โครงการ พระราชดำริ ด้าน สาธารณสุข	กอง สาธารณสุขฯ

รายละเอียดโครงการพัฒนา  
แผนพัฒนาท้องถิ่น (พ.ศ. ๒๕๖๖ - ๒๕๗๐)

แบบ ผ.๐๒

ทบทวน ครั้งที่ ๑/๒๕๖๙

องค์การบริหารส่วนตำบลบ่อทอง

- ก. ยุทธศาสตร์ชาติ ๒๐ ปี ยุทธศาสตร์ที่ ๔ ยุทธศาสตร์ชาติด้านการสร้างโอกาสและความเสมอภาคทางสังคม
- ข. แผนพัฒนาเศรษฐกิจและสังคมแห่งชาติ ฉบับที่ ๑๓ หมายความว่า ๙ ไทยมีความยากจนข้ามรุ่นลดลง และมีความคุ้มครองทางสังคมที่เพียงพอ เหมาะสม
- ค. Sustainable Development Goals : SDGs เป้าหมายที่ ๓ สร้างหลักประกันการมีสุขภาวะที่ดี และส่งเสริมความเป็นอยู่ที่ดีสำหรับทุกคนในทุกช่วงวัย
- ง. ยุทธศาสตร์จังหวัดชลบุรี ยุทธศาสตร์ที่ ๕ สร้างสรรค์สังคมให้มั่นคงมีคุณภาพและยั่งยืน
- จ. ยุทธศาสตร์การพัฒนาขององค์กรปกครองส่วนท้องถิ่นในเขตจังหวัดชลบุรี พัฒนาคุณภาพชีวิตของประชาชนให้มีคุณภาพชีวิตที่ดี

๑. ยุทธศาสตร์ขององค์กรปกครองส่วนท้องถิ่น ยุทธศาสตร์ที่ ๕ ด้านการพัฒนาสังคม

๑.๑ กลยุทธ์ ดูแลผู้สูงอายุ ผู้พิการ และผู้ป่วยเอดส์ ให้เข้าถึงสิทธิสวัสดิการที่ได้รับเป็ยียงชีพอ่างทั่วถึง

๖. แผนงานสังคมสงเคราะห์

ที่	โครงการ/กิจกรรม	วัตถุประสงค์	เป้าหมาย (ผลผลิตโครงการ)	งบประมาณ					ตัวชี้วัด (KPI)	ผลที่คาดว่าจะ ได้รับ	หน่วยงานที่ รับผิดชอบ หลัก
				๒๕๖๖ (บาท)	๒๕๖๗ (บาท)	๒๕๖๘ (บาท)	๒๕๖๙ (บาท)	๒๕๗๐ (บาท)			
๑	โครงการพัฒนา คุณภาพชีวิตเด็ก ผู้สูงอายุ ผู้พิการ และ ผู้ด้อยโอกาส	เพื่อพัฒนาคุณภาพ ชีวิต ของเด็ก สตรี ผู้สูงอายุ ผู้พิการ และผู้ด้อยโอกาส	เด็ก ผู้สูงอายุ ผู้พิการ และผู้ด้อยโอกาส	-	-	-	-	๘๐,๐๐๐	ร้อยละของเด็ก ผู้สูงอายุ คนพิการ และผู้ด้อยโอกาส มี คุณภาพชีวิตดีขึ้น	เด็ก สตรี ผู้สูงอายุ คนพิการ และ ผู้ด้อยโอกาสทาง สังคม มีคุณภาพ ชีวิตที่ดีขึ้น	สำนักปลัด
๒	โครงการตรวจเยี่ยม บ้านผู้สูงอายุ ผู้พิการ ผู้ป่วยเรื้อรัง และ ผู้ด้อยโอกาส	เพื่อพัฒนาคุณภาพ ชีวิต ของผู้สูงอายุ ผู้พิการ ผู้ป่วย เรื้อรัง และ ผู้ด้อยโอกาส	ผู้สูงอายุ ผู้พิการ ผู้ป่วยเรื้อรัง ผู้ด้อยโอกาส	-	-	-	-	๗๕,๐๐๐	ร้อยละของ ประชาชนผู้สูงอายุ ผู้พิการ ผู้ป่วย เรื้อรัง และ ผู้ด้อยโอกาส มี คุณภาพชีวิตที่ดีขึ้น	ผู้สูงอายุ ผู้พิการ ผู้ป่วยเรื้อรัง และ ผู้ด้อยโอกาส มี คุณภาพชีวิตที่ดี ขึ้น	สำนักปลัด

รายละเอียดโครงการพัฒนา  
แผนพัฒนาท้องถิ่น (พ.ศ. ๒๕๖๖ - ๒๕๗๐)  
ทบทวน ครั้งที่ ๑/๒๕๖๙  
องค์การบริหารส่วนตำบลบ่อทอง

แบบ ผ.๐๒

- ก. ยุทธศาสตร์ชาติ ๒๐ ปี ยุทธศาสตร์ที่ ๔ ยุทธศาสตร์ชาติด้านการสร้างโอกาสและความเสมอภาคทางสังคม
- ข. แผนพัฒนาเศรษฐกิจและสังคมแห่งชาติ ฉบับที่ ๑๓ หมายความว่า ๙ ไทยมีความยากจนข้ามรุ่นลดลง และมีความคุ้มครองทางสังคมที่เพียงพอ เหมาะสม
- ค. Sustainable Development Goals : SDGs เป้าหมายที่ ๓ สร้างหลักประกันการมีสุขภาพที่ดี และส่งเสริมความเป็นอยู่ที่ดีสำหรับทุกคนในทุกช่วงวัย
- ง. ยุทธศาสตร์จังหวัดชลบุรี ยุทธศาสตร์ที่ ๕ สร้างสรรค์สังคมให้มั่นคงมีคุณภาพและยั่งยืน
- จ. ยุทธศาสตร์การพัฒนาขององค์กรปกครองส่วนท้องถิ่นในเขตจังหวัดชลบุรี พัฒนาคุณภาพชีวิตของประชาชนให้มีคุณภาพชีวิตที่ดี
๑. ยุทธศาสตร์ขององค์กรปกครองส่วนท้องถิ่น ยุทธศาสตร์ที่ ๕ ด้านการพัฒนาสังคม
- ๑.๑ กลยุทธ์ ดูแลผู้สูงอายุ ผู้พิการ และผู้ป่วยเอดส์ ให้เข้าถึงสิทธิสวัสดิการให้ได้รับเบี้ยยังชีพอย่างทั่วถึง
๖. แผนงานสังคมสงเคราะห์

ที่	โครงการ/กิจกรรม	วัตถุประสงค์	เป้าหมาย (ผลผลิตโครงการ)	งบประมาณ					ตัวชี้วัด (KPI)	ผลที่คาดว่าจะ ได้รับ	หน่วยงานที่ รับผิดชอบหลัก
				๒๕๖๖ (บาท)	๒๕๖๗ (บาท)	๒๕๖๘ (บาท)	๒๕๖๙ (บาท)	๒๕๗๐ (บาท)			
๓	โครงการฝึกอบรมและ ศึกษาดูงานเพื่อพัฒนา ศักยภาพผู้สูงอายุ	ส่งเสริมและ พัฒนาศักยภาพ ผู้สูงอายุให้มี สภาพจิตใจที่ดี สิทธิและ สวัสดิการ เกี่ยวกับผู้สูงอายุ	ผู้สูงอายุ คณะ ผู้บริหาร สมาชิกสภา องค์การบริหารส่วน ตำบลบ่อทอง พนักงานส่วนตำบล ลูกจ้างประจำและ พนักงานจ้างของ องค์การบริหารส่วน ตำบลบ่อทอง	-	-	-	๕๐๐,๐๐๐	๕๐๐,๐๐๐	ร้อยละของ ผู้สูงอายุ คณะผู้บริหาร พนักงานส่วนตำบล ลูกจ้างประจำและ พนักงานจ้างที่เข้า ร่วมโครงการมี ความรู้เรื่องการ บริหาร การจัดตั้ง โรงเรียนผู้สูงอายุ	ผู้สูงอายุมี สภาพจิตใจที่ดี มีความรู้เข้าใจ สิทธิและ สวัสดิการ เกี่ยวกับ ผู้สูงอายุ	สำนักปลัด

รายละเอียดโครงการพัฒนา  
แผนพัฒนาท้องถิ่น (พ.ศ. ๒๕๖๖ - ๒๕๗๐)

แบบ ผ.๐๒

ทบทวน ครั้งที่ ๑/๒๕๖๙

องค์การบริหารส่วนตำบลบ่อทอง

- ก. ยุทธศาสตร์ชาติ ๒๐ ปี ยุทธศาสตร์ที่ ๕ ยุทธศาสตร์ชาติด้านการสร้างการเติบโตบนคุณภาพชีวิตที่เป็นมิตรต่อสิ่งแวดล้อม
- ข. แผนพัฒนาเศรษฐกิจและสังคมแห่งชาติ ฉบับที่ ๑๓ หมายความว่า ๑๑ ไทยสามารถลดความเสี่ยงและผลกระทบจากภัยธรรมชาติและการเปลี่ยนแปลงสภาพภูมิอากาศ
- ค. Sustainable Development Goals : SDGs เป้าหมายที่ ๑๕ ปกป้อง ป่าชุมชน และสนับสนุนการใช้ระบบนิเวศบนบกอย่างยั่งยืน จัดการป่าไม้อย่างยั่งยืน ต่อสู้การกลายสภาพเป็นทะเลทราย หยุดการเสื่อมโทรมของที่ดินและฟื้นสภาพกลับมาใหม่ และหยุดการสูญเสียความหลากหลายทางชีวภาพ
- ง. ยุทธศาสตร์จังหวัดชลบุรี ยุทธศาสตร์ที่ ๖ บริหารจัดการทรัพยากรธรรมชาติและสิ่งแวดล้อมให้เกิดความสมดุลและมีส่วนร่วมอย่างยั่งยืน
- จ. ยุทธศาสตร์การพัฒนาขององค์กรปกครองส่วนท้องถิ่นในเขตจังหวัดชลบุรี พัฒนาอนุรักษ์/ฟื้นฟูทรัพยากรธรรมชาติให้คงความอุดมสมบูรณ์
๑. ยุทธศาสตร์ขององค์กรปกครองส่วนท้องถิ่น ยุทธศาสตร์ที่ ๑ ด้านการพัฒนาโครงสร้างพื้นฐาน
- ๑.๑ กลยุทธ์ ติดตั้งไฟฟ้าส่องสว่างสาธารณะเพื่อความปลอดภัยของประชาชน
๗. แผนงานเคหะและชุมชน

ที่	โครงการ/กิจกรรม	วัตถุประสงค์	เป้าหมาย (ผลผลิตโครงการ)	งบประมาณ					ตัวชี้วัด (KPI)	ผลที่คาดว่าจะ ได้รับ	หน่วยงานที่ รับผิดชอบหลัก
				๒๕๖๖ (บาท)	๒๕๖๗ (บาท)	๒๕๖๘ (บาท)	๒๕๖๙ (บาท)	๒๕๗๐ (บาท)			
๑	โครงการขยายเขตระบบ จำหน่ายไฟฟ้า สายวังรี ซอย ๒ หมู่ที่ ๒ ตำบลบ่อทอง	- เพื่อเพิ่มความปลอดภัยใน การเดินทางของประชาชน - เพื่อให้ประชาชนมีไฟฟ้าใช้	ขยายเขตไฟฟ้า ระยะทาง ๙๐๐ เมตร	-	-	-	๑,๐๙๖,๔๐๐	-	ระยะทาง ที่ขยาย เขตไฟฟ้า	ประชาชนมีความ ปลอดภัยในชีวิต และทรัพย์สิน	กองช่าง

รายละเอียดโครงการพัฒนา  
แผนพัฒนาท้องถิ่น (พ.ศ. ๒๕๖๖ - ๒๕๗๐)  
ทบทวน ครั้งที่ ๑/๒๕๖๙  
องค์การบริหารส่วนตำบลบ่อทอง

แบบ ผ.๐๒

- ก. ยุทธศาสตร์ชาติ ๒๐ ปี ยุทธศาสตร์ที่ ๕ ยุทธศาสตร์ชาติด้านการสร้างการเติบโตบนคุณภาพชีวิตที่เป็นมิตรต่อสิ่งแวดล้อม
- ข. แผนพัฒนาเศรษฐกิจและสังคมแห่งชาติ ฉบับที่ ๑๓ หมายความว่า ๑๑ ไทยสามารถลดความเสี่ยงและผลกระทบจากภัยธรรมชาติและการเปลี่ยนแปลงสภาพภูมิอากาศ
- ค. Sustainable Development Goals : SDGs เป้าหมายที่ ๑๕ ปกป้อง พื้นฟู และสนับสนุนการใช้ระบบนิเวศบนบกอย่างยั่งยืน จัดการป่าไม้อย่างยั่งยืน ต่อสู้การกลายสภาพเป็นทะเลทราย หยุดการเสื่อมโทรมของที่ดินและพื้นสภาพกลับมาใหม่ และหยุดการสูญเสียดังกล่าวหลายทางชีวภาพ
- ง. ยุทธศาสตร์จังหวัดชลบุรี ยุทธศาสตร์ที่ ๖ บริหารจัดการทรัพยากรธรรมชาติและสิ่งแวดล้อมให้เกิดความสมดุลและมีส่วนร่วมอย่างยั่งยืน
- จ. ยุทธศาสตร์การพัฒนาขององค์กรปกครองส่วนท้องถิ่นในเขตจังหวัดชลบุรี พัฒนาอนุรักษ์/ฟื้นฟูทรัพยากรธรรมชาติให้คงความอุดมสมบูรณ์
๑. ยุทธศาสตร์ขององค์กรปกครองส่วนท้องถิ่น ยุทธศาสตร์ที่ ๔ ด้านการพัฒนาสาธารณสุขและสิ่งแวดล้อม
- ๑.๑ กลยุทธ์ จัดการขยะให้เพียงพอและพัฒนาระบบการเก็บขนขยะให้มีประสิทธิภาพรวมถึงรณรงค์การคัดแยกขยะ ในครัวเรือน
๗. แผนงานเคหะและชุมชน

ที่	โครงการ/กิจกรรม	วัตถุประสงค์	เป้าหมาย (ผลผลิตโครงการ)	งบประมาณ					ตัวชี้วัด (KPI)	ผลที่คาดว่าจะได้รับ	หน่วยงานที่รับผิดชอบหลัก
				๒๕๖๖ (บาท)	๒๕๖๗ (บาท)	๒๕๖๘ (บาท)	๒๕๖๙ (บาท)	๒๕๗๐ (บาท)			
๒	โครงการถังขยะเปียก ลดโลกร้อน	เพื่อให้เกิดการบริหารจัดการขยะที่ถูกวิธีตั้งแต่ต้นทางคือระดับครัวเรือน เกิดการใช้ประโยชน์จากขยะการนำขยะกลับมาใช้ ปริมาณขยะในชุมชนลดลงส่งผลให้ชุมชนมีสภาพแวดล้อมที่ดี	ครัวเรือนในพื้นที่ตำบลบ่อทอง	-	-	-	-	๔๐,๐๐๐	ครัวเรือนในตำบลบ่อทอง หมู่ที่ ๑ - ๙	ปริมาณขยะในครัวเรือนขยะในชุมชนลดลงและเกิดการขยายผลวิธีการบริหารจัดการขยะสู่ชุมชน	กองสาธารณสุขฯ
๓	โครงการอาสาสมัครท้องถิ่นรักโลก	เพื่อสร้างเครือข่ายผู้ที่มีความสนใจในการช่วยงานเกี่ยวกับการจัดการสิ่งปฏิกูลและขยะมูลฝอย การปกป้องและรักษาทรัพยากรธรรมชาติและสิ่งแวดล้อม	ครัวเรือนในพื้นที่ตำบลบ่อทอง	-	-	-	-	๔๐,๐๐๐	ครัวเรือนในตำบลบ่อทอง หมู่ที่ ๑ - ๙	มีเครือข่ายในการช่วยงานเกี่ยวกับการจัดการสิ่งปฏิกูลและขยะมูลฝอย การป้องกันและรักษาทรัพยากรธรรมชาติและสิ่งแวดล้อม	กองสาธารณสุขฯ

**รายละเอียดโครงการพัฒนา**  
**แผนพัฒนาท้องถิ่น (พ.ศ. ๒๕๖๖ - ๒๕๗๐)**  
**ทบทวน ครั้งที่ ๑/๒๕๖๙**

แบบ ผ.๐๒

**องค์การบริหารส่วนตำบลบ่อทอง**

- ก. ยุทธศาสตร์ชาติ ๒๐ ปี ยุทธศาสตร์ที่ ๕ ยุทธศาสตร์ชาติด้านการสร้างการเติบโตบนคุณภาพชีวิตที่เป็นมิตรต่อสิ่งแวดล้อม
- ข. แผนพัฒนาเศรษฐกิจและสังคมแห่งชาติ ฉบับที่ ๑๓ หมายเหตุที่ ๑๑ ไทยสามารถลดความเสี่ยงและผลกระทบจากภัยธรรมชาติและเปลี่ยนแปลงสภาพภูมิอากาศ
- ค. Sustainable Development Goals : SDGs เป้าหมายที่ ๑๕ ปกป้อง พืชพันธุ์ และสนับสนุนการใช้ระบบนิเวศบนบกอย่างยั่งยืน จัดการป่าไม้อย่างยั่งยืน ต่อสู้การกลายสภาพเป็นทะเลทราย หยุดการเสื่อมโทรมของที่ดินและฟื้นสภาพกลับมาใหม่ และหยุดการสูญเสียความหลากหลายทางชีวภาพ
- ง. ยุทธศาสตร์จังหวัดชลบุรี ยุทธศาสตร์ที่ ๖ บริหารจัดการทรัพยากรธรรมชาติและสิ่งแวดล้อมให้เกิดความสมดุลและมีส่วนร่วมอย่างยั่งยืน
- จ. ยุทธศาสตร์การพัฒนาขององค์กรปกครองส่วนท้องถิ่นในเขตจังหวัดชลบุรี พัฒนาอนุรักษ์/ฟื้นฟูทรัพยากรธรรมชาติให้คงความอุดมสมบูรณ์
  - ๑. ยุทธศาสตร์ขององค์กรปกครองส่วนท้องถิ่น ยุทธศาสตร์ที่ ๔ ด้านการพัฒนาสาธารณสุขและสิ่งแวดล้อม
    - ๑.๑ กลยุทธ์ บริหารจัดการขยะอย่างเป็นระบบ ตั้งแต่การคัดแยกขยะที่ต้นทางจนถึงการกำจัดขยะที่ถูกสุขลักษณะ

**๗. แผนงานเคหะและชุมชน**

ที่	โครงการ/กิจกรรม	วัตถุประสงค์	เป้าหมาย (ผลผลิตโครงการ)	งบประมาณ					ตัวชี้วัด (KPI)	ผลที่คาดว่าจะได้รับ	หน่วยงานที่ รับผิดชอบหลัก
				๒๕๖๖ (บาท)	๒๕๖๗ (บาท)	๒๕๖๘ (บาท)	๒๕๖๙ (บาท)	๒๕๗๐ (บาท)			
๔	โครงการส่งเสริมและสนับสนุนการจัดตั้งธนาคารขยะ	๑. เพื่อลดปริมาณขยะในพื้นที่ส่งเสริมให้ชุมชนมีจิตสำนึกในการรักษาสิ่งแวดล้อม ๒. เพื่อส่งเสริมให้ความรู้แก่ประชาชนในเรื่องการกำจัดขยะอย่างถูกวิธีและเหมาะสมกับขยะแต่ละประเภท ๓. เพื่อเป็นการสร้างรูปแบบการจัดการขยะโดยชุมชนมีส่วนร่วม	ประชาชนหมู่ที่ ๑ - ๙ ตำบลบ่อทอง	-	-	-	-	๕๐,๐๐๐	จำนวนของผู้เข้าร่วมโครงการมีความรู้ความเข้าใจและมีทักษะในการปฏิบัติงานเพิ่มขึ้น	๑. เพื่อลดปริมาณขยะในพื้นที่ส่งเสริมให้ชุมชนมีจิตสำนึกในการรักษาสิ่งแวดล้อม ๒. เพื่อส่งเสริมให้ความรู้แก่ประชาชนในเรื่องการกำจัดขยะอย่างถูกวิธีและเหมาะสมกับขยะแต่ละประเภท ๓. เพื่อเป็นการสร้างรูปแบบการจัดการขยะโดยชุมชนมีส่วนร่วม	กองสาธารณสุข

รายละเอียดโครงการพัฒนา  
แผนพัฒนาท้องถิ่น (พ.ศ. ๒๕๖๖ - ๒๕๗๐)

แบบ ผ.๐๒

ทบทวน ครั้งที่ ๑/๒๕๖๙

องค์การบริหารส่วนตำบลบ่อทอง

ก. ยุทธศาสตร์ชาติ ๒๐ ปี ยุทธศาสตร์ที่ ๕ ยุทธศาสตร์ชาติด้านการสร้างการเติบโตบนคุณภาพชีวิตที่เป็นมิตรต่อสิ่งแวดล้อม

ข. แผนพัฒนาเศรษฐกิจและสังคมแห่งชาติ ฉบับที่ ๑๓ หมายความว่า ๑๑ ไทยสามารถลดความเสี่ยงและผลกระทบจากภัยธรรมชาติและ การเปลี่ยนแปลงสภาพภูมิอากาศ

ค. Sustainable Development Goals : SDGs เป้าหมายที่ ๑๕ ปกป้อง พื้นฟู และสนับสนุนการใช้ระบบนิเวศบนบกอย่างยั่งยืน จัดการป่าไม้อย่างยั่งยืน ต่อสู้การกลายสภาพเป็นทะเลทราย หยุดการเสื่อมโทรมของที่ดินและพื้น  
สภาพกลับมาใหม่ และหยุดการสูญเสียความหลากหลายทางชีวภาพ

ง. ยุทธศาสตร์จังหวัดชลบุรี ยุทธศาสตร์ที่ ๖ บริหารจัดการทรัพยากรธรรมชาติและสิ่งแวดล้อมให้เกิดความสมดุลและมีส่วนร่วมอย่างยั่งยืน

จ. ยุทธศาสตร์การพัฒนาขององค์กรปกครองส่วนท้องถิ่นในเขตจังหวัดชลบุรี พัฒนานวัตกรรม/พื้นฟูทรัพยากรธรรมชาติให้คงความอุดมสมบูรณ์

๑. ยุทธศาสตร์ขององค์กรปกครองส่วนท้องถิ่น ยุทธศาสตร์ที่ ๔ ด้านการพัฒนาสาธารณสุขและสิ่งแวดล้อม

๑.๑ กลยุทธ์ บริหารจัดการขยะอย่างเป็นระบบ ตั้งแต่การคัดแยกขยะที่ต้นทางจนถึงการกำจัดขยะที่ถูกสุขลักษณะ

๗. แผนงานเศษและชุมชน

ที่	โครงการ/กิจกรรม	วัตถุประสงค์	เป้าหมาย (ผลผลิตโครงการ)	งบประมาณ					ตัวชี้วัด (KPI)	ผลที่คาดว่าจะได้รับ	หน่วยงานที่ รับผิดชอบ หลัก
				๒๕๖๖ (บาท)	๒๕๖๗ (บาท)	๒๕๖๘ (บาท)	๒๕๖๙ (บาท)	๒๕๗๐ (บาท)			
๕	โครงการ Big Cleaning Day องค์การบริหารส่วนตำบลบ่อทอง	เพื่อสร้างบรรยากาศ และสิ่งแวดล้อมในที่ทำงาน เพื่อให้บุคลากรมีส่วนร่วมในการปรับปรุงงานและสถานที่ทำงาน เพื่อให้สถานที่ทำงานสะอาด และเป็นระเบียบเรียบร้อย เพื่อส่งเสริมให้มีส่วนร่วมในการพัฒนา คุณภาพการปฏิบัติงาน คุณภาพชีวิตของเจ้าหน้าที่ และเสริมสร้างให้มีการทำงานร่วมกันเป็นทีม	คณะผู้บริหาร, สมาชิกสภาองค์การบริหารส่วนตำบลบ่อทอง, หัวหน้าส่วนราชการและพนักงานองค์การบริหารส่วนตำบลบ่อทอง	-	-	-	-	๕๐,๐๐๐	พัฒนาประสิทธิภาพการปฏิบัติงานของบุคลากรทุกระดับ และเพิ่มคุณภาพงานบริการให้มีมาตรฐาน รวมทั้งช่วยพัฒนาจิตสำนึกในการปฏิบัติงาน	บรรยากาศและสิ่งแวดล้อมในสถานที่ทำงานดีขึ้น บุคลากรมีส่วนร่วมในการปรับปรุงงานและสถานที่ สถานที่ทำงานสะอาดและเป็นระเบียบเรียบร้อย คุณภาพการปฏิบัติคุณภาพชีวิตของเจ้าหน้าที่และเสริมสร้างให้มีการทำงานร่วมกันเป็นทีม	กองสาธารณสุข

รายละเอียดโครงการพัฒนา  
แผนพัฒนาท้องถิ่น (พ.ศ. ๒๕๖๖ - ๒๕๗๐)  
ทบทวน ครั้งที่ ๑/๒๕๖๙  
องค์การบริหารส่วนตำบลบ่อทอง

แบบ ผ.๐๒

- ก. ยุทธศาสตร์ชาติ ๒๐ ปี ยุทธศาสตร์ที่ ๕ ยุทธศาสตร์ชาติด้านการสร้างการเติบโตบนคุณภาพชีวิตที่เป็นมิตรต่อสิ่งแวดล้อม
- ข. แผนพัฒนาเศรษฐกิจและสังคมแห่งชาติ ฉบับที่ ๑๓ หมายความว่า ๑๑ ไทยสามารถลดความเสี่ยงและผลกระทบจากภัยธรรมชาติและการเปลี่ยนแปลงสภาพภูมิอากาศ
- ค. Sustainable Development Goals : SDGs เป้าหมายที่ ๑๕ ปกป้อง ป่าฟื้นฟู และสนับสนุนการใช้ระบบนิเวศบนบกอย่างยั่งยืน จัดการป่าไม้อย่างยั่งยืน ต่อสู้การกลายสภาพเป็นทะเลทราย หยุดการเสื่อมโทรมของที่ดินและฟื้นสภาพกลับมาใหม่ และหยุดการสูญเสียความหลากหลายทางชีวภาพ
- ง. ยุทธศาสตร์จังหวัดชลบุรี ยุทธศาสตร์ที่ ๖ บริหารจัดการทรัพยากรธรรมชาติและสิ่งแวดล้อมให้เกิดความสมดุลและมีส่วนร่วมอย่างยั่งยืน
- จ. ยุทธศาสตร์การพัฒนาขององค์กรปกครองส่วนท้องถิ่นในเขตจังหวัดชลบุรี พัฒนาอนุรักษ์/ฟื้นฟูป่าทรัพยากรธรรมชาติให้คงความอุดมสมบูรณ์
๑. ยุทธศาสตร์ขององค์กรปกครองส่วนท้องถิ่น ยุทธศาสตร์ที่ ๔ ด้านการพัฒนาสาธารณสุขและสิ่งแวดล้อม
- ๑.๑ กลยุทธ์ บริหารจัดการขยะอย่างเป็นระบบ ตั้งแต่การคัดแยกขยะที่ต้นทางจนถึงการกำจัดขยะที่ถูกสุขลักษณะ
๗. แผนงานเศษและชุมชน

ที่	โครงการ/กิจกรรม	วัตถุประสงค์	เป้าหมาย (ผลผลิตโครงการ)	งบประมาณ					ตัวชี้วัด (KPI)	ผลที่คาดว่าจะได้รับ	หน่วยงานที่ รับผิดชอบ หลัก
				๒๕๖๖ (บาท)	๒๕๖๗ (บาท)	๒๕๖๘ (บาท)	๒๕๖๙ (บาท)	๒๕๗๐ (บาท)			
๖	โครงการบริหารจัดการขยะแบบยั่งยืน	มีการคัดแยกขยะที่ต้นทาง กิจกรรมการนำขยะกลับมาใช้ใหม่	ประชาชนในพื้นที่ อบต.บ่อทอง หมู่ที่ ๑ - ๙	-	-	-	-	๕๐,๐๐๐	ประชาชนในพื้นที่ ตำบลบ่อทอง สามารถสร้างรายได้จากขยะ	ประชาชนในพื้นที่ตำบลบ่อทอง สามารถสร้างอาชีพเสริมให้กับตัวเอง อีกทั้งยังเป็นการใช้เวลาว่างให้เกิดประโยชน์	กองสาธารณสุขฯ

รายละเอียดโครงการพัฒนา  
แผนพัฒนาท้องถิ่น (พ.ศ. ๒๕๖๖ - ๒๕๗๐)

แบบ ผ.๐๒

ทบทวน ครั้งที่ ๑/๒๕๖๙

องค์การบริหารส่วนตำบลบ่อทอง

- ก. ยุทธศาสตร์ชาติ ๒๐ ปี ยุทธศาสตร์ที่ ๔ ยุทธศาสตร์ชาติด้านการสร้างโอกาสและความเสมอภาคทางสังคม
- ข. แผนพัฒนาเศรษฐกิจและสังคมแห่งชาติ ฉบับที่ ๑๓ หมายความว่า ๙ ไทยมีความยากจนข้ามรุ่นลดลง และมีความคุ้มครองทางสังคมที่เพียงพอ เหมาะสม
- ค. Sustainable Development Goals : SDGs เป้าหมายที่ ๓ สร้างหลักประกันการมีสุขภาพที่ดี และส่งเสริมความเป็นอยู่ที่ดีสำหรับทุกคนในทุกช่วงวัย
- ง. ยุทธศาสตร์จังหวัดชลบุรี ยุทธศาสตร์ที่ ๕ สร้างสรรค์สังคมให้มั่นคงมีคุณภาพและยั่งยืน
- จ. ยุทธศาสตร์การพัฒนาขององค์กรปกครองส่วนท้องถิ่นในเขตจังหวัดชลบุรี พัฒนาคุณภาพชีวิตของประชาชนให้มีคุณภาพชีวิตที่ดี

๑. ยุทธศาสตร์ขององค์กรปกครองส่วนท้องถิ่น ยุทธศาสตร์ที่ ๒ ด้านการพัฒนาเศรษฐกิจ

๑.๑ กลยุทธ์ ส่งเสริมสนับสนุนการฝึกอาชีพ โดยเน้นให้มีการสร้างงานสร้างรายได้ในพื้นที่

๘. แผนงานสร้างความเข้มแข็งของชุมชน

ที่	โครงการ/กิจกรรม	วัตถุประสงค์	เป้าหมาย (ผลผลิต โครงการ)	งบประมาณ					ตัวชี้วัด (KPI)	ผลที่คาดว่าจะ ได้รับ	หน่วยงานที่ รับผิดชอบหลัก
				๒๕๖๖ (บาท)	๒๕๖๗ (บาท)	๒๕๖๘ (บาท)	๒๕๖๙ (บาท)	๒๕๗๐ (บาท)			
๑	โครงการพัฒนากลุ่มอาชีพแก่ประชาชน หมู่ที่ ๑ - ๙	เพื่อเป็นการพัฒนาความรู้ให้แก่กลุ่มอาชีพและประชาชน	ประชาชน หมู่ที่ ๑ - ๙	-	-	-	-	๒๐๐,๐๐๐	จำนวนกลุ่มอาชีพได้รับการพัฒนาขีดความสามารถให้เข้มแข็ง	กลุ่มอาชีพที่เข้ารับการฝึกอบรมมีรายได้เพิ่มขึ้น	สำนักปลัด
๒	โครงการฝึกอาชีพการทำไข่เค็มของประชาชน หมู่ที่ ๔ และหมู่ที่ ๗ ตำบลบ่อทอง	เพื่อเป็นการพัฒนาความรู้ให้ประชาชนและกลุ่มอาชีพ	ประชาชน และกลุ่มอาชีพ หมู่ที่ ๔ และหมู่ที่ ๗ ตำบลบ่อทอง จำนวน ๖๐ คน	-	-	-	-	๕๐,๐๐๐	ประชาชน และกลุ่มอาชีพ หมู่ที่ ๔ และหมู่ที่ ๗ ต. บ่อทอง ได้รับการฝึกอบรมการทำไข่เค็ม และสามารถนำไปสร้างอาชีพเสริม มีรายได้เพิ่มขึ้น มีคุณภาพชีวิตที่ดีขึ้นไม่น้อยกว่าร้อยละ ๘๐ ของผู้เข้าร่วมโครงการ	ประชาชน และกลุ่มอาชีพได้รับการฝึกอบรมการทำไข่เค็มสร้างอาชีพเสริม มีรายได้เพิ่มขึ้นมีคุณภาพชีวิตที่ดี	สำนักปลัด

รายละเอียดโครงการพัฒนา  
แผนพัฒนาท้องถิ่น (พ.ศ. ๒๕๖๖ - ๒๕๗๐)  
ทบทวน ครั้งที่ ๑/๒๕๖๙  
องค์การบริหารส่วนตำบลบ่อทอง

แบบ ผ.๑๒

- ก. ยุทธศาสตร์ชาติ ๒๐ ปี ยุทธศาสตร์ที่ ๔ ยุทธศาสตร์ชาติด้านการสร้างโอกาสและความเสมอภาคทางสังคม
- ข. แผนพัฒนาเศรษฐกิจและสังคมแห่งชาติ ฉบับที่ ๑๓ หมายความว่า ๙ ไทยมีความยากจนข้ามรุ่นลดลง และมีความคุ้มครองทางสังคมที่เพียงพอ เหมาะสม
- ค. Sustainable Development Goals : SDGs เป้าหมายที่ ๓ สร้างหลักประกันการมีสุขภาพที่ดี และส่งเสริมความเป็นอยู่ที่ดีสำหรับทุกคนในทุกช่วงวัย
- ง. ยุทธศาสตร์จังหวัดชลบุรี ยุทธศาสตร์ที่ ๕ สร้างสรรค์สังคมให้มั่นคงมีคุณภาพและยั่งยืน
- จ. ยุทธศาสตร์การพัฒนาขององค์การปกครองส่วนท้องถิ่นในเขตจังหวัดชลบุรี พัฒนาคุณภาพชีวิตของประชาชนให้มีคุณภาพชีวิตที่ดี
  - ๑. ยุทธศาสตร์ขององค์การปกครองส่วนท้องถิ่น ยุทธศาสตร์ที่ ๒ ด้านการพัฒนาเศรษฐกิจ
    - ๑.๑ กลยุทธ์ ส่งเสริมสนับสนุนการฝึกอบรมอาชีพ โดยเน้นให้มีการสร้างงานสร้างรายได้ในพื้นที่

๘. แผนงานสร้างความเข้มแข็งของชุมชน

ที่	โครงการ/กิจกรรม	วัตถุประสงค์	เป้าหมาย (ผลผลิตโครงการ)	งบประมาณ					ตัวชี้วัด (KPI)	ผลที่คาดว่าจะได้รับ	หน่วยงานที่ รับผิดชอบหลัก
				๒๕๖๖ (บาท)	๒๕๖๗ (บาท)	๒๕๖๘ (บาท)	๒๕๖๙ (บาท)	๒๕๗๐ (บาท)			
๓	โครงการฝึกอาชีพการทำผ้ามัดย้อมของประชาชน หมู่ที่ ๘ ตำบลบ่อทอง	เพื่อเป็นการพัฒนาความรู้ให้ประชาชนและกลุ่มอาชีพ	ประชาชน และกลุ่มอาชีพ หมู่ที่ ๘ ตำบลบ่อทอง จำนวน ๒๐ คน	-	-	-	-	๓๐,๐๐๐	ประชาชน และกลุ่มอาชีพหมู่ที่ ๘ ต. บ่อทอง ได้รับการฝึกอบรมการทำผ้ามัดย้อม สามารถนำความรู้ไปสร้างอาชีพเสริม มีรายได้เพิ่มขึ้น มีคุณภาพชีวิตที่ดีขึ้นไม่น้อยกว่าร้อยละ ๘๐ ของผู้เข้าร่วมโครงการ	ประชาชน และกลุ่มอาชีพหมู่ที่ ๘ ต. บ่อทอง ได้รับการฝึกอาชีพการทำผ้ามัดย้อมเพิ่มทักษะด้านอาชีพสามารถนำไปประกอบเป็นอาชีพ สร้างรายได้เพิ่มขึ้นมีคุณภาพชีวิตที่ดี	สำนักปลัด
๔	โครงการฝึกอาชีพของประชาชน หมู่ที่ ๕ ตำบลบ่อทอง	เพื่อเป็นการพัฒนาความรู้ให้ประชาชนและกลุ่มอาชีพ	ประชาชน และกลุ่มอาชีพ หมู่ที่ ๕ ตำบลบ่อทอง จำนวน ๓๐ คน	-	-	-	-	๓๐,๐๐๐	ประชาชน และกลุ่มอาชีพหมู่ที่ ๕ ต. บ่อทอง ได้รับการฝึกอบรมทักษะด้านอาชีพ สามารถนำไปสร้างอาชีพเสริม มีรายได้เพิ่มขึ้น มีคุณภาพชีวิตที่ดีขึ้นไม่น้อยกว่าร้อยละ ๘๐ ของผู้เข้าร่วมโครงการ	ประชาชน และกลุ่มอาชีพหมู่ที่ ๕ ต. บ่อทอง ได้รับการฝึกอบรมทักษะอาชีพสามารถสร้างอาชีพเสริม มีรายได้เพิ่มขึ้นมีคุณภาพชีวิตที่ดี	สำนักปลัด

รายละเอียดโครงการพัฒนา  
แผนพัฒนาท้องถิ่น (พ.ศ. ๒๕๖๖ - ๒๕๗๐)

แบบ ผ.๐๒

ทบทวน ครั้งที่ ๑/๒๕๖๙

องค์การบริหารส่วนตำบลบ่อทอง

- ก. ยุทธศาสตร์ชาติ ๒๐ ปี ยุทธศาสตร์ที่ ๔ ยุทธศาสตร์ชาติด้านการสร้างโอกาสและความเสมอภาคทางสังคม
- ข. แผนพัฒนาเศรษฐกิจและสังคมแห่งชาติ ฉบับที่ ๑๓ หมายความว่า ๙ ไทยมีความยากจนข้ามรุ่นลดลง และมีความคุ้มครองทางสังคมที่เพียงพอ เหมาะสม
- ค. Sustainable Development Goals : SDGs เป้าหมายที่ ๓ สร้างหลักประกันการมีสุขภาพที่ดี และส่งเสริมความเป็นอยู่ที่ดีสำหรับทุกคนในทุกช่วงวัย
- ง. ยุทธศาสตร์จังหวัดชลบุรี ยุทธศาสตร์ที่ ๕ สร้างสรรค์สังคมให้มั่นคงมีคุณภาพและยั่งยืน
- จ. ยุทธศาสตร์การพัฒนาขององค์กรปกครองส่วนท้องถิ่นในเขตจังหวัดชลบุรี พัฒนาคุณภาพชีวิตของประชาชนให้มีคุณภาพชีวิตที่ดี
๑. ยุทธศาสตร์ขององค์กรปกครองส่วนท้องถิ่น ยุทธศาสตร์ที่ ๒ ด้านการพัฒนาเศรษฐกิจ
- ๑.๑ กลยุทธ์ ส่งเสริมสนับสนุนการฝึกอบรมอาชีพ โดยเน้นให้มีการสร้างงานสร้างรายได้ในพื้นที่
๘. แผนงานสร้างความเข้มแข็งของชุมชน

ที่	โครงการ/กิจกรรม	วัตถุประสงค์	เป้าหมาย (ผลผลิต โครงการ)	งบประมาณ					ตัวชี้วัด (KPI)	ผลที่คาดว่าจะได้รับ	หน่วยงานที่ รับผิดชอบหลัก
				๒๕๖๖ (บาท)	๒๕๖๗ (บาท)	๒๕๖๘ (บาท)	๒๕๖๙ (บาท)	๒๕๗๐ (บาท)			
๕	โครงการฝึกอบรมอาชีพของ ประชาชน หมู่ที่ ๙ ตำบลบ่อทอง	เพื่อเป็นการ พัฒนาความรู้ให้ ประชาชนและ กลุ่มอาชีพ	ประชาชน และ กลุ่มอาชีพ หมู่ที่ ๙ ตำบลบ่อทอง จำนวน ๓๐ คน	-	-	-	-	๓๐,๐๐๐	ประชาชน และกลุ่มอาชีพ หมู่ที่ ๙ ต. บ่อทอง ได้รับ การฝึกอบรมทักษะด้าน อาชีพ สามารถนำไปสร้าง อาชีพเสริม มีรายได้ เพิ่มขึ้น มีคุณภาพชีวิตที่ดี ขึ้นไม่น้อยกว่าร้อยละ ๘๐ ของผู้เข้าร่วมโครงการ	ประชาชน และกลุ่มอาชีพ หมู่ที่ ๙ ต. บ่อทอง ได้รับ การฝึกอบรมทักษะอาชีพ สามารถสร้างอาชีพเสริม มีรายได้เพิ่มขึ้นมีคุณภาพ ชีวิตที่ดี	สำนักปลัด

รายละเอียดโครงการพัฒนา  
แผนพัฒนาท้องถิ่น (พ.ศ. ๒๕๖๖ - ๒๕๗๐)  
ทบทวน ครั้งที่ ๑/๒๕๖๙  
องค์การบริหารส่วนตำบลบ่อทอง

- ก. ยุทธศาสตร์ชาติ ๒๐ ปี ยุทธศาสตร์ที่ ๓ ยุทธศาสตร์ชาติด้านการพัฒนาและเสริมสร้างศักยภาพทรัพยากรมนุษย์
- ข. แผนพัฒนาเศรษฐกิจและสังคมแห่งชาติ ฉบับที่ ๑๓ หมายความว่า ๑๒ ไทยมีกำลังคนสมรรถนะสูง มุ่งเรียนรู้อย่างต่อเนื่อง ตอบโจทย์การพัฒนาแห่งอนาคต
- ค. Sustainable Development Goals : SDGs เป้าหมายที่ ๔ สร้างหลักประกันว่าทุกคนมีการศึกษาที่มีคุณภาพอย่างครอบคลุมและเท่าเทียม และสนับสนุนโอกาสในการเรียนรู้ตลอดชีวิต
- ง. ยุทธศาสตร์จังหวัดชลบุรี ยุทธศาสตร์ที่ ๕ สร้างสรรค์สังคมให้มั่นคงมีคุณภาพและยั่งยืน
- จ. ยุทธศาสตร์การพัฒนาขององค์กรปกครองส่วนท้องถิ่นในเขตจังหวัดชลบุรี พัฒนาคุณภาพชีวิตของประชาชนให้มีคุณภาพชีวิตที่ดี
๑. ยุทธศาสตร์ขององค์กรปกครองส่วนท้องถิ่น ยุทธศาสตร์ที่ ๓ ด้านการพัฒนาการศึกษา ศาสนา วัฒนธรรม และนันทนาการ
- ๑.๑ กลยุทธ์ ส่งเสริมและสนับสนุนการอนุรักษ์ จารีต ประเพณี ภูมิปัญญาท้องถิ่นและศิลปวัฒนธรรมอันดีให้ยั่งยืน

๙. แผนงานการศาสนาวัฒนธรรมและนันทนาการ

ที่	โครงการ/กิจกรรม	วัตถุประสงค์	เป้าหมาย (ผลผลิตโครงการ)	งบประมาณ					ตัวชี้วัด (KPI)	ผลที่คาดว่าจะได้รับ	หน่วยงานที่ รับผิดชอบ หลัก
				๒๕๖๖ (บาท)	๒๕๖๗ (บาท)	๒๕๖๘ (บาท)	๒๕๖๙ (บาท)	๒๕๗๐ (บาท)			
๑	โครงการส่งเสริม วัฒนธรรมประเพณี ลอยกระทง	เพื่อเป็นการ อนุรักษ์สืบสาน ประเพณีลอย กระทงให้คงอยู่ สืบไป	จัดกิจกรรม ๑ ครั้ง	-	-	-	-	๕๐๐,๐๐๐	วัฒนธรรม ประเพณี ได้รับการ อนุรักษ์ไว้ให้ คนรุ่นหลัง	ประชาชนตระหนัก ในการอนุรักษ์สืบ สานวัฒนธรรม ประเพณีลอยกระทง	กอง การศึกษา
๒	โครงการส่งเสริม วัฒนธรรมประเพณี สงกรานต์	เพื่อเป็นการ อนุรักษ์สืบสาน ประเพณีสงกรานต์ อันดีงามของไทยให้ คงอยู่สืบไป	จัดกิจกรรม ๑ ครั้ง	-	-	-	-	๓๐๐,๐๐๐	วัฒนธรรม ประเพณี ได้รับการ อนุรักษ์ไว้ให้ คนรุ่นหลัง	ประชาชนตระหนัก ในการอนุรักษ์สืบ สานวัฒนธรรม ประเพณีสงกรานต์	กอง การศึกษา

**รายละเอียดโครงการพัฒนา**  
**แผนพัฒนาท้องถิ่น (พ.ศ. ๒๕๖๖ - ๒๕๗๐)**  
**ทบทวน ครั้งที่ ๑/๒๕๖๙**  
**องค์การบริหารส่วนตำบลบ่อทอง**

แบบ ผ.๐๒

- ก. ยุทธศาสตร์ชาติ ๒๐ ปี ยุทธศาสตร์ที่ ๓ ยุทธศาสตร์ชาติด้านการพัฒนาและเสริมสร้างศักยภาพทรัพยากรมนุษย์
- ข. แผนพัฒนาเศรษฐกิจและสังคมแห่งชาติ ฉบับที่ ๑๓ หมายความว่า ๑๒ ไทยมีกำลังคนสมรรถนะสูง มุ่งเรียนรู้อย่างต่อเนื่อง ตอบโจทย์การพัฒนาแห่งอนาคต
- ค. Sustainable Development Goals : SDGs เป้าหมายที่ ๔ สร้างหลักประกันว่าทุกคนมีการศึกษาที่มีคุณภาพอย่างครอบคลุมและเท่าเทียม และสนับสนุนโอกาสในการเรียนรู้ตลอดชีวิต
- ง. ยุทธศาสตร์จังหวัดชลบุรี ยุทธศาสตร์ที่ ๕ สร้างสรรค์สังคมให้มั่นคงมีคุณภาพและยั่งยืน
- จ. ยุทธศาสตร์การพัฒนาขององค์กรปกครองส่วนท้องถิ่นในเขตจังหวัดชลบุรี พัฒนาคุณภาพชีวิตของประชาชนให้มีคุณภาพชีวิตที่ดี
๑. ยุทธศาสตร์ขององค์กรปกครองส่วนท้องถิ่น ยุทธศาสตร์ที่ ๓ ด้านการพัฒนาการศึกษา ศาสนา วัฒนธรรม และนันทนาการ
- ๑.๑ กลยุทธ์ ส่งเสริมและสนับสนุนการอนุรักษ์ จารีต ประเพณี ภูมิปัญญาท้องถิ่นและศิลปวัฒนธรรมอันดีให้ยั่งยืน
๙. แผนงานการศาสนาวัฒนธรรมและนันทนาการ

ที่	โครงการ/กิจกรรม	วัตถุประสงค์	เป้าหมาย (ผลผลิตโครงการ)	งบประมาณ					ตัวชี้วัด (KPI)	ผลที่คาดว่าจะได้รับ	หน่วยงานที่ รับผิดชอบหลัก
				๒๕๖๖ (บาท)	๒๕๖๗ (บาท)	๒๕๖๘ (บาท)	๒๕๖๙ (บาท)	๒๕๗๐ (บาท)			
๓	โครงการส่งเสริม พระพุทธศาสนาเนื่องในวัน อาสาฬหบูชาและวัน เข้าพรรษา	เพื่อเป็นการอนุรักษ์ ประเพณีอันดีงามของ ไทยและสืบทอด พระพุทธศาสนาให้ยืน ยาวต่อไป	จัดกิจกรรม ๑ ครั้ง	-	-	-	-	๑๕๐,๐๐๐	วัฒนธรรม ประเพณีได้รับการ อนุรักษ์ไว้ให้คนรุ่น หลัง	ประชาชนตระหนักถึง ความสำคัญทาง พระพุทธศาสนา นำคำสั่งสอน หลักธรรมไปปฏิบัติให้เกิด ประโยชน์ในชีวิตประจำวัน	กอง การศึกษาฯ
๔	อุดหนุนที่ทำการ ปกครองอำเภอบ่อทอง โครงการจัดงานประเพณี สงกรานต์และงาน นมัสการพระพุทธสิหิงค์ ประจำปี จังหวัดชลบุรี ของอำเภอบ่อทอง	เพื่อเป็นการสืบสาน ประเพณีและภูมิ ปัญญาท้องถิ่น	ข้าราชการ ภาคเอกชน และ ประชาชนในเขต องค์กรปกครองส่วน ท้องถิ่น	-	-	-	-	๑๖๐,๐๐๐	ประเพณีและภูมิ ปัญญาท้องถิ่น ได้รับการอนุรักษ์ ไว้ให้คนรุ่นหลัง	ประชาชนได้มีส่วนร่วมใน การส่งเสริมและรักษาไว้ซึ่ง ขนบธรรมเนียมประเพณี อันดีงาม	กอง การศึกษาฯ

**รายละเอียดโครงการพัฒนา**  
**แผนพัฒนาท้องถิ่น (พ.ศ. ๒๕๖๖ - ๒๕๗๐)**  
**ทบพวน ครั้งที่ ๑/๒๕๖๙**  
**องค์การบริหารส่วนตำบลบ่อทอง**

แบบ ผ.๐๒

- ก. ยุทธศาสตร์ชาติ ๒๐ ปี ยุทธศาสตร์ที่ ๓ ยุทธศาสตร์ชาติด้านการพัฒนาและเสริมสร้างศักยภาพทรัพยากรมนุษย์
- ข. แผนพัฒนาเศรษฐกิจและสังคมแห่งชาติ ฉบับที่ ๑๓ หมายความว่า ๑๒ ไทยมีกำลังคนสมรรถนะสูง มุ่งเรียนรู้อย่างต่อเนื่อง ตอบโจทย์การพัฒนาแห่งอนาคต
- ค. Sustainable Development Goals : SDGs เป้าหมายที่ ๔ สร้างหลักประกันว่าทุกคนมีการศึกษาที่มีคุณภาพอย่างครอบคลุมและเท่าเทียม และสนับสนุนโอกาสในการเรียนรู้ตลอดชีวิต
- ง. ยุทธศาสตร์จังหวัดชลบุรี ยุทธศาสตร์ที่ ๕ สร้างสรรค์สังคมให้มั่นคงมีคุณภาพและยั่งยืน
- จ. ยุทธศาสตร์การพัฒนาขององค์กรปกครองส่วนท้องถิ่นในเขตจังหวัดชลบุรี พัฒนาคุณภาพชีวิตของประชาชนให้มีคุณภาพชีวิตที่ดี
๑. ยุทธศาสตร์ขององค์กรปกครองส่วนท้องถิ่น ยุทธศาสตร์ที่ ๓ ด้านการพัฒนาการศึกษา ศาสนา วัฒนธรรม และนันทนาการ
- ๑.๑ กลยุทธ์ อนุรักษ์วัฒนธรรมประเพณีท้องถิ่นและทำนุบำรุงศาสนสถาน
๙. แผนงานการศาสนาวัฒนธรรมและนันทนาการ

ที่	โครงการ/กิจกรรม	วัตถุประสงค์	เป้าหมาย (ผลผลิตโครงการ)	งบประมาณ					ตัวชี้วัด (KPI)	ผลที่คาดว่าจะได้รับ	หน่วยงานที่ รับผิดชอบหลัก
				๒๕๖๖ (บาท)	๒๕๖๗ (บาท)	๒๕๖๘ (บาท)	๒๕๖๙ (บาท)	๒๕๗๐ (บาท)			
๕	โครงการวัด ประชา รัฐ สร้างสุข	เพื่อให้วัดเป็น ศูนย์กลางในการ เผยแพร่กิจกรรม ๕ ส ไปสู่ประชาชน และ เพื่อให้วัดเป็นศูนย์รวม จิตใจของคนในชุมชน เพื่อให้คนในชุมชนเกิด ความรักความสามัคคี	ข้าราชการ พนักงาน ลูกจ้าง ผู้นำชุมชน เด็ก เยาวชน และประชาชน ในพื้นที่ตำบลบ่อทอง ร่วมกันทำกิจกรรม สาธารณประโยชน์ ให้แก่วัด	-	-	-	-	๕๐,๐๐๐	จำนวนข้าราชการ พนักงาน ลูกจ้าง ผู้นำ เด็กเยาวชน และประชาชนใน พื้นที่ตำบลบ่อทอง ร่วมกันทำกิจกรรม สาธารณประโยชน์	วัดเป็นศูนย์กลางในการ เผยแพร่กิจกรรม ๕ ส ไปสู่ ประชาชน เป็นศูนย์รวมจิตใจ ของคนในชุมชน คนในชุมชน เกิดความรักความสามัคคีมี ความเสียสละและรู้จักใช้ เวลาว่างให้เกิดประโยชน์ต่อ ส่วนรวม	กอง การศึกษา

รายละเอียดโครงการพัฒนา  
แผนพัฒนาท้องถิ่น (พ.ศ. ๒๕๖๖ - ๒๕๗๐)

แบบ ผ.๐๒

ทบทวน ครั้งที่ ๑/๒๕๖๙

องค์การบริหารส่วนตำบลบ่อทอง

- ก. ยุทธศาสตร์ชาติ ๒๐ ปี ยุทธศาสตร์ที่ ๓ ยุทธศาสตร์ชาติด้านการพัฒนาและเสริมสร้างศักยภาพทรัพยากรมนุษย์
- ข. แผนพัฒนาเศรษฐกิจและสังคมแห่งชาติ ฉบับที่ ๑๓ หมายความว่า ๑๒ ไทยมีกำลังคนสมรรถนะสูง มุ่งเรียนรู้อย่างต่อเนื่อง ตอบโจทย์การพัฒนาแห่งอนาคต
- ค. Sustainable Development Goals : SDGs เป้าหมายที่ ๔ สร้างหลักประกันว่าทุกคนมีการศึกษาที่มีคุณภาพอย่างครอบคลุมและเท่าเทียม และสนับสนุนโอกาสในการเรียนรู้ตลอดชีวิต
- ง. ยุทธศาสตร์จังหวัดชลบุรี ยุทธศาสตร์ที่ ๕ สร้างสรรค์สังคมให้มั่นคงมีคุณภาพและยั่งยืน
- จ. ยุทธศาสตร์การพัฒนาขององค์กรปกครองส่วนท้องถิ่นในเขตจังหวัดชลบุรี พัฒนาคุณภาพชีวิตของประชาชนให้มีคุณภาพชีวิตที่ดี

๑. ยุทธศาสตร์ขององค์กรปกครองส่วนท้องถิ่น ยุทธศาสตร์ที่ ๓ ด้านการพัฒนาการศึกษา ศาสนา วัฒนธรรม และนันทนาการ

๑.๑ กลยุทธ์ ส่งเสริมสนับสนุนและจัดให้มีกิจกรรมด้านการศึกษาและนันทนาการ เพื่อสร้างเสริมสุขภาพและสมรรถภาพที่ดี

๙. แผนงานการศึกษา วัฒนธรรมและนันทนาการ

ที่	โครงการ/กิจกรรม	วัตถุประสงค์	เป้าหมาย (ผลผลิตโครงการ)	งบประมาณ					ตัวชี้วัด (KPI)	ผลที่คาดว่าจะได้รับ	หน่วยงานที่ รับผิดชอบ หลัก
				๒๕๖๖ (บาท)	๒๕๖๗ (บาท)	๒๕๖๘ (บาท)	๒๕๖๙ (บาท)	๒๕๗๐ (บาท)			
๖	โครงการกีฬาสี่สาน สัมพันธ์เด็กเล็ก	เพื่อให้เด็กเล็กมีโอกาส ออกกำลังกายและใช้ เวลาว่างให้เกิด ประโยชน์	เด็กเล็กศูนย์พัฒนา เด็กเล็ก ในสังกัด องค์การบริหารส่วน ตำบลบ่อทอง	-	-	-	-	๑๕๐,๐๐๐	จำนวนนักเรียน ที่ออกกำลังกาย ใช้เวลาว่างให้ เกิดประโยชน์	เด็กเล็กมีความสุข ร่างกายที่แข็งแรง	กอง การศึกษาฯ
๗	โครงการแข่งขันชมมวย ไทย	เพื่อส่งเสริม อนุรักษ์ และเผยแพร่กีฬามวย ไทย และเพื่อส่งเสริม การท่องเที่ยวและ นันทนาการและส่งเสริม เศรษฐกิจของท้องถิ่น	จัดงาน จำนวน ๑ ครั้ง	-	-	-	-	๓๐๐,๐๐๐	กีฬามวยไทย ได้รับการ ได้รับการ อนุรักษ์และ เผยแพร่ต่อไป	กีฬามวยไทยได้รับการ ส่งเสริมและอนุรักษ์ไว้ ซึ่งวัฒนธรรมอันดีงาม พร้อมทั้งเผยแพร่กีฬา มวยไทยสู่ประชาชน	กอง การศึกษาฯ

**รายละเอียดโครงการพัฒนา**  
**แผนพัฒนาท้องถิ่น (พ.ศ. ๒๕๖๖ - ๒๕๗๐)**  
**ทบทวน ครั้งที่ ๑/๒๕๖๙**  
**องค์การบริหารส่วนตำบลบ่อทอง**

- ก. ยุทธศาสตร์ชาติ ๒๐ ปี ยุทธศาสตร์ที่ ๒ ยุทธศาสตร์ชาติด้านการสร้างความสามารถในการแข่งขัน
- ข. แผนพัฒนาเศรษฐกิจและสังคมแห่งชาติ ฉบับที่ ๑๓ หมายความว่า ๕ ไทยเป็นประตูการค้าการลงทุนและยุทธศาสตร์ทางโลจิสติกส์ที่สำคัญของภูมิภาค
- ค. Sustainable Development Goals : SDGs เป้าหมายที่ ๙ สร้างโครงสร้างพื้นฐานที่มีความยืดหยุ่นต่อการเปลี่ยนแปลงส่งเสริมการพัฒนาอุตสาหกรรมที่ครอบคลุมและยั่งยืนและส่งเสริมนวัตกรรม
- ง. ยุทธศาสตร์จังหวัดชลบุรี ยุทธศาสตร์ที่ ๔ ยกระดับประสิทธิภาพการบริหารจัดการภาครัฐ และเอกชน โครงสร้างพื้นฐานและคมนาคม รองรับเขตพัฒนาพิเศษภาคตะวันออก
- จ. ยุทธศาสตร์การพัฒนาขององค์กรปกครองส่วนท้องถิ่นในเขตจังหวัดชลบุรี พัฒนาโครงสร้างพื้นฐานให้ได้มาตรฐาน ภายใต้การบูรณาการร่วมกันทุกภาคส่วน

**๑. ยุทธศาสตร์ขององค์กรปกครองส่วนท้องถิ่น ยุทธศาสตร์ที่ ๑ ด้านการพัฒนาโครงสร้างพื้นฐาน**

**๑.๑ กลยุทธ์ มุ่งเน้นพัฒนาโครงสร้างพื้นฐาน ให้ได้มาตรฐานปลอดภัยและครอบคลุมทั่วทุกพื้นที่ , ทุกหมู่บ้าน เพื่อความสะดวกในการสัญจรไปมาและการขนส่งผลผลิตทางการเกษตร**

**๑๐. แผนงานอุตสาหกรรมและการโยธา**

ที่	โครงการ/กิจกรรม	วัตถุประสงค์	เป้าหมาย (ผลผลิตโครงการ)	งบประมาณ					ตัวชี้วัด (KPI)	ผลที่คาดว่าจะ ได้รับ	หน่วยงานที่ รับผิดชอบ หลัก
				๒๕๖๖ (บาท)	๒๕๖๗ (บาท)	๒๕๖๘ (บาท)	๒๕๖๙ (บาท)	๒๕๗๐ (บาท)			
๑	โครงการก่อสร้างถนนคอนกรีตเสริมเหล็ก สายคลองมะเดื่อ ซอย ๒ หมู่ที่ ๑ ตำบลบ่อทอง	เพื่อให้ได้ถนนที่มีมาตรฐานประชาชนได้รับความสะดวก	ก่อสร้างถนนคอนกรีตเสริมเหล็ก ขนาดกว้าง ๕ เมตร ยาว ๑๘๗ เมตร หนา ๐.๑๕ เมตร หรือมีพื้นที่ผิวจราจรไม่น้อยกว่า ๙๓๕ ตารางเมตร พร้อมติดตั้งไฟฟ้าพลังงานแสงอาทิตย์ จำนวน ๔ ชุด	-	-	-	-	๙๔๘,๐๐๐	จำนวนถนนคอนกรีตเสริมเหล็กได้รับการพัฒนาให้ได้มาตรฐาน	ประชาชนมีความสะดวกในการสัญจรไปมาและเกิดความปลอดภัยมากขึ้น	กองช่าง
๒	โครงการปรับปรุงผิวจราจรแอสฟัลท์ติกคอนกรีต สายแขวงป่าไม้ - คลองมะเดื่อ (ช่วงที่ ๒) หมู่ที่ ๑ ตำบลบ่อทอง	เพื่อให้ได้ถนนที่มีมาตรฐานประชาชนได้รับความสะดวก	ปรับปรุงผิวจราจรแอสฟัลท์ติกคอนกรีต ขนาดกว้าง ๖ เมตร ยาว ๑๘๗ เมตร หนา ๐.๐๕ เมตร หรือมีพื้นที่ผิวจราจรไม่น้อยกว่า ๑,๑๒๒ ตารางเมตร	-	-	-	๔๙๔,๐๐๐	-	จำนวนถนนคอนกรีตเสริมเหล็กได้รับการพัฒนาให้ได้มาตรฐาน	ประชาชนมีความสะดวกในการสัญจรไปมาและเกิดความปลอดภัยมากขึ้น	กองช่าง

**รายละเอียดโครงการพัฒนา**  
**แผนพัฒนาท้องถิ่น (พ.ศ. ๒๕๖๖ - ๒๕๗๐)**  
**ทบทวน ครั้งที่ ๑/๒๕๖๙**  
**องค์การบริหารส่วนตำบลบ่อทอง**

- ก. ยุทธศาสตร์ชาติ ๒๐ ปี ยุทธศาสตร์ที่ ๒ ยุทธศาสตร์ชาติด้านการสร้างความสามารถในการแข่งขัน
- ข. แผนพัฒนาเศรษฐกิจและสังคมแห่งชาติ ฉบับที่ ๑๓ หมายความว่า ๕ ไทยเป็นประตูการค้าการลงทุนและยุทธศาสตร์ทางโลจิสติกส์ที่สำคัญของภูมิภาค
- ค. Sustainable Development Goals : SDGs เป้าหมายที่ ๙ สร้างโครงสร้างพื้นฐานที่มีความยืดหยุ่นต่อการเปลี่ยนแปลงส่งเสริมการพัฒนาอุตสาหกรรมที่ครอบคลุมและยั่งยืนและส่งเสริมนวัตกรรม
- ง. ยุทธศาสตร์จังหวัดชลบุรี ยุทธศาสตร์ที่ ๔ ยกระดับประสิทธิภาพการบริหารจัดการภาครัฐ และเอกชน โครงสร้างพื้นฐานและคมนาคม รองรับเขตพัฒนาพิเศษภาคตะวันออก
- จ. ยุทธศาสตร์การพัฒนาขององค์กรปกครองส่วนท้องถิ่นในเขตจังหวัดชลบุรี พัฒนาโครงสร้างพื้นฐานให้ได้มาตรฐาน ภายใต้การบูรณาการร่วมกันทุกภาคส่วน

**๑. ยุทธศาสตร์ขององค์กรปกครองส่วนท้องถิ่น ยุทธศาสตร์ที่ ๑ ด้านการพัฒนาโครงสร้างพื้นฐาน**

**๑.๑ กลยุทธ์ มุ่งเน้นพัฒนาโครงสร้างพื้นฐาน ให้ได้มาตรฐานปลอดภัยและครอบคลุมทั่วทุกพื้นที่ , ทุกหมู่บ้าน เพื่อความสะดวกในการสัญจรไปมาและการขนส่งผลผลิตทางการเกษตร**

**๑๐. แผนงานอุตสาหกรรมและการโยธา**

ที่	โครงการ/กิจกรรม	วัตถุประสงค์	เป้าหมาย (ผลผลิตโครงการ)	งบประมาณ					ตัวชี้วัด (KPI)	ผลที่คาดว่าจะ ได้รับ	หน่วยงานที่ รับผิดชอบ หลัก
				๒๕๖๖ (บาท)	๒๕๖๗ (บาท)	๒๕๖๘ (บาท)	๒๕๖๙ (บาท)	๒๕๗๐ (บาท)			
๓	โครงการปรับปรุงผิวจราจร ลูกรัง สายทับไทร - ทับเจ๊ก ซอย ๓ หมู่ที่ ๑ ตำบล บ่อทอง	เพื่อให้ได้ถนน ที่มีมาตรฐาน ประชาชน ได้รับความ สะดวก	ปรับปรุงผิวจราจรลูกรัง ขนาด กว้าง ๓.๕๐ เมตร ยาว ๕๘๐ เมตร หนาเฉลี่ย ๐.๒๐ เมตร หรือมีปริมาณดินลูกรังไม่น้อย กว่า ๔๐๖ ลูกบาศก์เมตร	-	-	-	-	๑๙๐,๐๐๐	จำนวนถนน คอนกรีตเสริม เหล็กได้รับ การพัฒนาให้ ได้มาตรฐาน	ประชาชนมี ความสะดวกใน การสัญจรไปมา และเกิดความ ปลอดภัยมากขึ้น	กองช่าง
๔	โครงการปรับปรุงผิวจราจร ลูกรัง สายคลองธาร ซอย ๓ หมู่ที่ ๑ ตำบลบ่อทอง	เพื่อให้ได้ถนน ที่มีมาตรฐาน ประชาชน ได้รับความ สะดวก	ปรับปรุงผิวจราจรลูกรัง ขนาด กว้าง ๓.๐๐ เมตร ยาว ๔๑๙ เมตร หนาเฉลี่ย ๐.๒๐ เมตร หรือมีปริมาณดินลูกรังไม่น้อย กว่า ๒๕๑ ลูกบาศก์เมตร	-	-	-	-	๘๘,๐๐๐	จำนวนถนน คอนกรีตเสริม เหล็กได้รับ การพัฒนาให้ ได้มาตรฐาน	ประชาชนมี ความสะดวกใน การสัญจรไปมา และเกิดความ ปลอดภัยมากขึ้น	กองช่าง

**รายละเอียดโครงการพัฒนา**  
**แผนพัฒนาท้องถิ่น (พ.ศ. ๒๕๖๖ - ๒๕๗๐)**  
**ทบทวน ครั้งที่ ๑/๒๕๖๙**  
**องค์การบริหารส่วนตำบลบ่อทอง**

- ก. ยุทธศาสตร์ชาติ ๒๐ ปี ยุทธศาสตร์ที่ ๒ ยุทธศาสตร์ชาติด้านการสร้างความสามารถในการแข่งขัน
- ข. แผนพัฒนาเศรษฐกิจและสังคมแห่งชาติ ฉบับที่ ๑๓ หมายความว่า ๕ ไทยเป็นประตูการค้าการลงทุนและยุทธศาสตร์ทางโลจิสติกส์ที่สำคัญของภูมิภาค
- ค. Sustainable Development Goals : SDGs เป้าหมายที่ ๙ สร้างโครงสร้างพื้นฐานที่มีความยืดหยุ่นต่อการเปลี่ยนแปลงส่งเสริมการพัฒนาอุตสาหกรรมที่ครอบคลุมและยั่งยืนและส่งเสริมนวัตกรรม
- ง. ยุทธศาสตร์จังหวัดชลบุรี ยุทธศาสตร์ที่ ๔ ยกระดับประสิทธิภาพการบริหารจัดการภาครัฐ และเอกชน โครงสร้างพื้นฐานและคมนาคม รองรับเขตพัฒนาพิเศษภาคตะวันออก
- จ. ยุทธศาสตร์การพัฒนาขององค์กรปกครองส่วนท้องถิ่นในเขตจังหวัดชลบุรี พัฒนาโครงสร้างพื้นฐานให้ได้มาตรฐาน ภายใต้การบูรณาการร่วมกันทุกภาคส่วน

**๑. ยุทธศาสตร์ขององค์กรปกครองส่วนท้องถิ่น ยุทธศาสตร์ที่ ๑ ด้านการพัฒนาโครงสร้างพื้นฐาน**

**๑.๑ กลยุทธ์ มุ่งเน้นพัฒนาโครงสร้างพื้นฐาน ให้ได้มาตรฐานปลอดภัยและครอบคลุมทั่วทุกพื้นที่ , ทุกหมู่บ้าน เพื่อความสะดวกในการสัญจรไปมาและการขนส่งผลผลิตทางการเกษตร**

**๑๐. แผนงานอุตสาหกรรมและการโยธา**

ที่	โครงการ/กิจกรรม	วัตถุประสงค์	เป้าหมาย (ผลผลิตโครงการ)	งบประมาณ					ตัวชี้วัด (KPI)	ผลที่คาดว่าจะ ได้รับ	หน่วยงานที่ รับผิดชอบ หลัก
				๒๕๖๖ (บาท)	๒๕๖๗ (บาท)	๒๕๖๘ (บาท)	๒๕๖๙ (บาท)	๒๕๗๐ (บาท)			
๕	โครงการก่อสร้างถนนคอนกรีตเสริมเหล็ก สายนาจิก ซอย ๒ (ช่วงที่ ๒) หมู่ที่ ๑ ตำบลบ่อทอง	เพื่อให้ได้ถนนที่มีมาตรฐานประชาชนได้รับความสะดวก	ก่อสร้างถนนคอนกรีตเสริมเหล็ก ขนาดกว้าง ๕ เมตร ยาว ๑๔๐ เมตร หนา ๐.๑๕ เมตร หรือมีพื้นที่ผิวจราจรไม่น้อยกว่า ๗๐๐ ตารางเมตร	-	-	-	๔๙๙,๐๐๐	-	จำนวนถนนคอนกรีตเสริมเหล็กได้รับการพัฒนาให้ได้มาตรฐาน	ประชาชนมีความสะดวกในการสัญจรไปมาและเกิดความปลอดภัยมากขึ้น	กองช่าง
๖	โครงการก่อสร้างถนนคอนกรีตเสริมเหล็ก สายทับไท ซอย ๑ (ช่วงสุดท้าย) หมู่ที่ ๑ ตำบลบ่อทอง	เพื่อให้ได้ถนนที่มีมาตรฐานประชาชนได้รับความสะดวก	ก่อสร้างถนนคอนกรีตเสริมเหล็ก ขนาดกว้าง ๕ เมตร ยาว ๔๘ เมตร หนา ๐.๑๕ เมตร หรือมีพื้นที่ผิวจราจรไม่น้อยกว่า ๒๔๐ ตารางเมตร	-	-	-	๑๘๑,๐๐๐	-	จำนวนถนนคอนกรีตเสริมเหล็กได้รับการพัฒนาให้ได้มาตรฐาน	ประชาชนมีความสะดวกในการสัญจรไปมาและเกิดความปลอดภัยมากขึ้น	กองช่าง

รายละเอียดโครงการพัฒนา  
แผนพัฒนาท้องถิ่น (พ.ศ. ๒๕๖๖ - ๒๕๗๐)

ทบทวน ครั้งที่ ๑/๒๕๖๙

องค์การบริหารส่วนตำบลบ่อทอง

- ก. ยุทธศาสตร์ชาติ ๒๐ ปี ยุทธศาสตร์ที่ ๒ ยุทธศาสตร์ชาติด้านการสร้างความสามารถในการแข่งขัน
- ข. แผนพัฒนาเศรษฐกิจและสังคมแห่งชาติ ฉบับที่ ๑๓ หมายความว่า ๕ ไทยเป็นประตูการค้าการลงทุนและยุทธศาสตร์ทางโลจิสติกส์ที่สำคัญของภูมิภาค
- ค. Sustainable Development Goals : SDGs เป้าหมายที่ ๙ สร้างโครงสร้างพื้นฐานที่มีความยืดหยุ่นต่อการเปลี่ยนแปลงส่งเสริมการพัฒนาอุตสาหกรรมที่ครอบคลุมและยั่งยืนและส่งเสริมนวัตกรรม
- ง. ยุทธศาสตร์จังหวัดชลบุรี ยุทธศาสตร์ที่ ๔ ยกระดับประสิทธิภาพการบริหารจัดการภาครัฐ และเอกชน โครงสร้างพื้นฐานและคมนาคม รองรับเขตพัฒนาพิเศษภาคตะวันออก
- จ. ยุทธศาสตร์การพัฒนาขององค์กรปกครองส่วนท้องถิ่นในเขตจังหวัดชลบุรี พัฒนาโครงสร้างพื้นฐานให้ได้มาตรฐาน ภายใต้การบูรณาการร่วมกันทุกภาคส่วน

๑. ยุทธศาสตร์ขององค์กรปกครองส่วนท้องถิ่น ยุทธศาสตร์ที่ ๑ ด้านการพัฒนาโครงสร้างพื้นฐาน

๑.๑ กลยุทธ์ มุ่งเน้นพัฒนาโครงสร้างพื้นฐาน ให้ได้มาตรฐานปลอดภัยและครอบคลุมทั่วทุกพื้นที่ , ทุกหมู่บ้าน เพื่อความสะดวกในการสัญจรไปมาและการขนส่งผลผลิตทางการเกษตร

๑๐. แผนงานอุตสาหกรรมและการโยธา

ที่	โครงการ/กิจกรรม	วัตถุประสงค์	เป้าหมาย (ผลผลิตโครงการ)	งบประมาณ					ตัวชี้วัด (KPI)	ผลที่คาดว่าจะ ได้รับ	หน่วยงานที่ รับผิดชอบ หลัก
				๒๕๖๖ (บาท)	๒๕๖๗ (บาท)	๒๕๖๘ (บาท)	๒๕๖๙ (บาท)	๒๕๗๐ (บาท)			
๗	โครงการก่อสร้างถนนคอนกรีตเสริมเหล็ก สายคลองธาร ซอย ๒ (ช่วงที่ ๑) หมู่ที่ ๑ ตำบลบ่อทอง	เพื่อให้ได้ถนนที่มีมาตรฐานประชาชนได้รับความสะดวก	ก่อสร้างถนนคอนกรีตเสริมเหล็ก ขนาดกว้าง ๔ เมตร ยาว ๑๘๐ เมตร หนา ๐.๑๕ เมตร หรือมีพื้นที่ผิวจราจรไม่น้อยกว่า ๗๒๐ ตารางเมตร	-	-	-	๔๙๓,๐๐๐	-	จำนวนถนนคอนกรีตเสริมเหล็กได้รับการพัฒนาให้ได้มาตรฐาน	ประชาชนมีความสะดวกในการสัญจรไปมาและเกิดความปลอดภัยมากขึ้น	กองช่าง
๘	โครงการก่อสร้างถนนคอนกรีตเสริมเหล็ก สายสามแยกทับไท (ช่วงที่ ๑) หมู่ที่ ๑ ตำบลบ่อทอง	เพื่อให้ได้ถนนที่มีมาตรฐานประชาชนได้รับความสะดวก	ก่อสร้างถนนคอนกรีตเสริมเหล็ก ขนาดกว้าง ๔ เมตร ยาว ๑๘๐ เมตร หนา ๐.๑๕ เมตร หรือมีพื้นที่ผิวจราจรไม่น้อยกว่า ๗๒๐ ตารางเมตร	-	-	-	-	๔๙๓,๐๐๐	จำนวนถนนคอนกรีตเสริมเหล็กได้รับการพัฒนาให้ได้มาตรฐาน	ประชาชนมีความสะดวกในการสัญจรไปมาและเกิดความปลอดภัยมากขึ้น	กองช่าง

**รายละเอียดโครงการพัฒนา**  
**แผนพัฒนาท้องถิ่น (พ.ศ. ๒๕๖๖ - ๒๕๗๐)**  
**ทบทวน ครั้งที่ ๑/๒๕๖๙**  
**องค์การบริหารส่วนตำบลบ่อทอง**

- ก. ยุทธศาสตร์ชาติ ๒๐ ปี ยุทธศาสตร์ที่ ๒ ยุทธศาสตร์ชาติด้านการสร้างความสามารถในการแข่งขัน
- ข. แผนพัฒนาเศรษฐกิจและสังคมแห่งชาติ ฉบับที่ ๑๓ หมายความว่า ๕ ไทยเป็นประตูการค้าการลงทุนและยุทธศาสตร์ทางโลจิสติกส์ที่สำคัญของภูมิภาค
- ค. Sustainable Development Goals : SDGs เป้าหมายที่ ๙ สร้างโครงสร้างพื้นฐานที่มีความยืดหยุ่นต่อการเปลี่ยนแปลงส่งเสริมการพัฒนาอุตสาหกรรมที่ครอบคลุมและยั่งยืนและส่งเสริมนวัตกรรม
- ง. ยุทธศาสตร์จังหวัดชลบุรี ยุทธศาสตร์ที่ ๔ ยกระดับประสิทธิภาพการบริหารจัดการภาครัฐ และเอกชน โครงสร้างพื้นฐานและคมนาคม รองรับเขตพัฒนาพิเศษภาคตะวันออก
- จ. ยุทธศาสตร์การพัฒนาขององค์กรปกครองส่วนท้องถิ่นในเขตจังหวัดชลบุรี พัฒนาโครงสร้างพื้นฐานให้ได้มาตรฐาน ภายใต้การบูรณาการร่วมกันทุกภาคส่วน
๑. ยุทธศาสตร์ขององค์กรปกครองส่วนท้องถิ่น ยุทธศาสตร์ที่ ๑ ด้านการพัฒนาโครงสร้างพื้นฐาน
- ๑.๑ กลยุทธ์ มุ่งเน้นพัฒนาโครงสร้างพื้นฐาน ให้ได้มาตรฐานปลอดภัยและครอบคลุมทั่วทุกพื้นที่ , ทุกหมู่บ้าน เพื่อความสะดวกในการสัญจรไปมาและการขนส่งผลผลิตทางการเกษตร

**๑๐. แผนงานอุตสาหกรรมและการโยธา**

ที่	โครงการ/กิจกรรม	วัตถุประสงค์	เป้าหมาย (ผลผลิตโครงการ)	งบประมาณ					ตัวชี้วัด (KPI)	ผลที่คาดว่าจะ ได้รับ	หน่วยงานที่ รับผิดชอบ หลัก
				๒๕๖๖ (บาท)	๒๕๖๗ (บาท)	๒๕๖๘ (บาท)	๒๕๖๙ (บาท)	๒๕๗๐ (บาท)			
๙	โครงการก่อสร้างถนนคอนกรีตเสริมเหล็ก สายวังรี ซอย ๑ (ช่วงที่ ๔) หมู่ที่ ๒ ตำบลบ่อทอง	เพื่อให้ได้ถนนที่มีมาตรฐานประชาชนได้รับความสะดวก	ก่อสร้างถนนคอนกรีตเสริมเหล็ก ขนาดกว้าง ๔ เมตร ยาว ๑๘๐ เมตร หนา ๐.๑๕ เมตร หรือมีพื้นที่ผิวจราจรไม่น้อยกว่า ๗๒๐ ตารางเมตร	-	-	-	-	๔๙๓,๐๐๐	จำนวนถนนคอนกรีตเสริมเหล็กได้รับการพัฒนาให้ได้มาตรฐาน	ประชาชนมีความสะดวกในการสัญจรไปมาและเกิดความปลอดภัยมากขึ้น	กองช่าง
๑๐	โครงการก่อสร้างถนนคอนกรีตเสริมเหล็ก สายคลองตาเพชร ซอย ๑ (ช่วงที่ ๓) หมู่ที่ ๒ ตำบลบ่อทอง	เพื่อให้ได้ถนนที่มีมาตรฐานประชาชนได้รับความสะดวก	ก่อสร้างถนนคอนกรีตเสริมเหล็ก ขนาดกว้าง ๕ เมตร ยาว ๑๔๐ เมตร หนา ๐.๑๕ เมตร หรือมีพื้นที่ผิวจราจรไม่น้อยกว่า ๗๐๐ ตารางเมตร	-	-	-	-	๔๙๙,๐๐๐	จำนวนถนนคอนกรีตเสริมเหล็กได้รับการพัฒนาให้ได้มาตรฐาน	ประชาชนมีความสะดวกในการสัญจรไปมาและเกิดความปลอดภัยมากขึ้น	กองช่าง

**รายละเอียดโครงการพัฒนา**  
**แผนพัฒนาท้องถิ่น (พ.ศ. ๒๕๖๖ - ๒๕๗๐)**  
**ทบทวน ครั้งที่ ๑/๒๕๖๙**  
**องค์การบริหารส่วนตำบลบ่อทอง**

ก. ยุทธศาสตร์ชาติ ๒๐ ปี ยุทธศาสตร์ที่ ๒ ยุทธศาสตร์ชาติด้านการสร้างความสามารถในการแข่งขัน

ข. แผนพัฒนาเศรษฐกิจและสังคมแห่งชาติ ฉบับที่ ๑๓ หมายความว่า ๕ ไทยเป็นประตูการค้าการลงทุนและยุทธศาสตร์ทางโลจิสติกส์ที่สำคัญของภูมิภาค

ค. Sustainable Development Goals : SDGs เป้าหมายที่ ๙ สร้างโครงสร้างพื้นฐานที่มีความยืดหยุ่นต่อการเปลี่ยนแปลงส่งเสริมการพัฒนาอุตสาหกรรมที่ครอบคลุมและยั่งยืนและส่งเสริมนวัตกรรม

ง. ยุทธศาสตร์จังหวัดชลบุรี ยุทธศาสตร์ที่ ๔ ยกระดับประสิทธิภาพการบริหารจัดการภาครัฐ และเอกชน โครงสร้างพื้นฐานและคมนาคม รองรับเขตพัฒนาพิเศษภาคตะวันออก

จ. ยุทธศาสตร์การพัฒนาขององค์กรปกครองส่วนท้องถิ่นในเขตจังหวัดชลบุรี พัฒนาโครงสร้างพื้นฐานให้ได้มาตรฐาน ภายใต้การบูรณาการร่วมกันทุกภาคส่วน

๑. ยุทธศาสตร์ขององค์กรปกครองส่วนท้องถิ่น ยุทธศาสตร์ที่ ๑ ด้านการพัฒนาโครงสร้างพื้นฐาน

๑.๑ กลยุทธ์ มุ่งเน้นพัฒนาโครงสร้างพื้นฐาน ให้ได้มาตรฐานปลอดภัยและครอบคลุมทั่วทุกพื้นที่ , ทุกหมู่บ้าน เพื่อความสะดวกในการสัญจรไปมาและการขนส่งผลผลิตทางการเกษตร

**๑๐. แผนงานอุตสาหกรรมและการโยธา**

ที่	โครงการ/กิจกรรม	วัตถุประสงค์	เป้าหมาย (ผลผลิตโครงการ)	งบประมาณ					ตัวชี้วัด (KPI)	ผลที่คาดว่าจะ ได้รับ	หน่วยงานที่ รับผิดชอบ หลัก
				๒๕๖๖ (บาท)	๒๕๖๗ (บาท)	๒๕๖๘ (บาท)	๒๕๖๙ (บาท)	๒๕๗๐ (บาท)			
๑๑	โครงการก่อสร้างถนนคอนกรีตเสริมเหล็ก สายวังรี ซอย ๑๓ (ช่วงที่ ๑) หมู่ที่ ๒ ตำบลบ่อทอง	เพื่อให้ได้ถนนที่มีมาตรฐาน ประชาชนได้รับความสะดวก	ก่อสร้างถนนคอนกรีตเสริมเหล็ก ขนาดกว้าง ๔ เมตร ยาว ๑๘๐ เมตร หนา ๐.๑๕ เมตร หรือมีพื้นที่ผิวจราจรไม่น้อยกว่า ๗๒๐ ตารางเมตร	-	-	-	๔๙๓,๐๐๐	-	จำนวนถนนคอนกรีตเสริมเหล็กได้รับการพัฒนาให้ได้มาตรฐาน	ประชาชนมีความสะดวกในการสัญจรไปมาและเกิดความปลอดภัยมากขึ้น	กองช่าง
๑๒	โครงการก่อสร้างถนนคอนกรีตเสริมเหล็ก สายวังรี ซอย ๙ (ช่วงที่ ๒) หมู่ที่ ๒ ตำบลบ่อทอง	เพื่อให้ได้ถนนที่มีมาตรฐาน ประชาชนได้รับความสะดวก	ก่อสร้างถนนคอนกรีตเสริมเหล็ก ขนาดกว้าง ๔ เมตร ยาว ๑๘๐ เมตร หนา ๐.๑๕ เมตร หรือมีพื้นที่ผิวจราจรไม่น้อยกว่า ๗๒๐ ตารางเมตร	-	-	-	๔๙๓,๐๐๐	-	จำนวนถนนคอนกรีตเสริมเหล็กได้รับการพัฒนาให้ได้มาตรฐาน	ประชาชนมีความสะดวกในการสัญจรไปมาและเกิดความปลอดภัยมากขึ้น	กองช่าง

รายละเอียดโครงการพัฒนา  
แผนพัฒนาท้องถิ่น (พ.ศ. ๒๕๖๖ - ๒๕๗๐)  
ทบทวน ครั้งที่ ๑/๒๕๖๙  
องค์การบริหารส่วนตำบลบ่อทอง

- ก. ยุทธศาสตร์ชาติ ๒๐ ปี ยุทธศาสตร์ที่ ๒ ยุทธศาสตร์ชาติด้านการสร้างความสามารถในการแข่งขัน
- ข. แผนพัฒนาเศรษฐกิจและสังคมแห่งชาติ ฉบับที่ ๑๓ หมายความว่า ๕ ไทยเป็นประตูการค้าการลงทุนและยุทธศาสตร์ทางโลจิสติกส์ที่สำคัญของภูมิภาค
- ค. Sustainable Development Goals : SDGs เป้าหมายที่ ๙ สร้างโครงสร้างพื้นฐานที่มีความยืดหยุ่นต่อการเปลี่ยนแปลงส่งเสริมการพัฒนาอุตสาหกรรมที่ครอบคลุมและยั่งยืนและส่งเสริมนวัตกรรม
- ง. ยุทธศาสตร์จังหวัดชลบุรี ยุทธศาสตร์ที่ ๔ ยกระดับประสิทธิภาพการบริหารจัดการภาครัฐ และเอกชน โครงสร้างพื้นฐานและคมนาคม รองรับเขตพัฒนาพิเศษภาคตะวันออก
- จ. ยุทธศาสตร์การพัฒนาขององค์กรปกครองส่วนท้องถิ่นในเขตจังหวัดชลบุรี พัฒนาโครงสร้างพื้นฐานให้ได้มาตรฐาน ภายใต้การบูรณาการร่วมกันทุกภาคส่วน

๑. ยุทธศาสตร์ขององค์กรปกครองส่วนท้องถิ่น ยุทธศาสตร์ที่ ๑ ด้านการพัฒนาโครงสร้างพื้นฐาน

๑.๑ กลยุทธ์ มุ่งเน้นพัฒนาโครงสร้างพื้นฐาน ให้ได้มาตรฐานปลอดภัยและครอบคลุมทั่วทุกพื้นที่ , ทุกหมู่บ้าน เพื่อความสะดวกในการสัญจรไปมาและการขนส่งผลผลิตทางการเกษตร

๑๐. แผนงานอุตสาหกรรมและการโยธา

ที่	โครงการ/กิจกรรม	วัตถุประสงค์	เป้าหมาย (ผลผลิตโครงการ)	งบประมาณ					ตัวชี้วัด (KPI)	ผลที่คาดว่าจะ ได้รับ	หน่วยงานที่ รับผิดชอบ หลัก
				๒๕๖๖ (บาท)	๒๕๖๗ (บาท)	๒๕๖๘ (บาท)	๒๕๖๙ (บาท)	๒๕๗๐ (บาท)			
๑๓	โครงการก่อสร้างถนนคอนกรีตเสริมเหล็ก สายวังรี - น้ำซับ ๑/๑ (ช่วงที่ ๑) หมู่ที่ ๒ ตำบลบ่อทอง	เพื่อให้ได้ถนนที่มีมาตรฐาน ประชาชนได้รับความสะดวก	ก่อสร้างถนนคอนกรีตเสริมเหล็ก ขนาดกว้าง ๕ เมตร ยาว ๑๔๐ เมตร หนา ๐.๑๕ เมตร หรือมีพื้นที่ผิวจราจรไม่น้อยกว่า ๗๐๐ ตารางเมตร	-	-	-	๔๙๙,๐๐๐	-	จำนวนถนนคอนกรีตเสริมเหล็กได้รับการพัฒนาให้ได้มาตรฐาน	ประชาชนมีความสะดวกในการสัญจรไปมาและเกิดความปลอดภัยมากขึ้น	กองช่าง
๑๔	โครงการก่อสร้างถนนคอนกรีตเสริมเหล็ก สายเข้างบ ซอย ๒ (ช่วงที่ ๓) หมู่ที่ ๓ ตำบลบ่อทอง	เพื่อให้ได้ถนนที่มีมาตรฐาน ประชาชนได้รับความสะดวก	ก่อสร้างถนนคอนกรีตเสริมเหล็ก ขนาดกว้าง ๕ เมตร ยาว ๑๖๑ เมตร หนา ๐.๑๕ เมตร หรือมีพื้นที่ผิวจราจรไม่น้อยกว่า ๘๐๕ ตารางเมตร	-	-	-	-	๕๗๕,๐๐๐	จำนวนถนนคอนกรีตเสริมเหล็กได้รับการพัฒนาให้ได้มาตรฐาน	ประชาชนมีความสะดวกในการสัญจรไปมาและเกิดความปลอดภัยมากขึ้น	กองช่าง

**รายละเอียดโครงการพัฒนา**  
**แผนพัฒนาท้องถิ่น (พ.ศ. ๒๕๖๖ - ๒๕๗๐)**  
**ทบทวน ครั้งที่ ๑/๒๕๖๙**  
**องค์การบริหารส่วนตำบลบ่อทอง**

- ก. ยุทธศาสตร์ชาติ ๒๐ ปี ยุทธศาสตร์ที่ ๒ ยุทธศาสตร์ชาติด้านการสร้างความสามารถในการแข่งขัน
- ข. แผนพัฒนาเศรษฐกิจและสังคมแห่งชาติ ฉบับที่ ๑๓ หมวดหมายที่ ๕ ไทยเป็นประตูการค้าการลงทุนและยุทธศาสตร์ทางโลจิสติกส์ที่สำคัญของภูมิภาค
- ค. Sustainable Development Goals : SDGs เป้าหมายที่ ๙ สร้างโครงสร้างพื้นฐานที่มีความยืดหยุ่นต่อการเปลี่ยนแปลงส่งเสริมการพัฒนาอุตสาหกรรมที่ครอบคลุมและยั่งยืนและส่งเสริมนวัตกรรม
- ง. ยุทธศาสตร์จังหวัดชลบุรี ยุทธศาสตร์ที่ ๔ ยกระดับประสิทธิภาพการบริหารจัดการภาครัฐ และเอกชน โครงสร้างพื้นฐานและคมนาคม รองรับเขตพัฒนาพิเศษภาคตะวันออก
- จ. ยุทธศาสตร์การพัฒนาขององค์กรปกครองส่วนท้องถิ่นในเขตจังหวัดชลบุรี พัฒนาโครงสร้างพื้นฐานให้ได้มาตรฐาน ภายใต้การบูรณาการร่วมกันทุกภาคส่วน

**๑. ยุทธศาสตร์ขององค์กรปกครองส่วนท้องถิ่น ยุทธศาสตร์ที่ ๑ ด้านการพัฒนาโครงสร้างพื้นฐาน**

๑.๑ กลยุทธ์ มุ่งเน้นพัฒนาโครงสร้างพื้นฐาน ให้ได้มาตรฐานปลอดภัยและครอบคลุมทั่วทุกพื้นที่ , ทุกหมู่บ้าน เพื่อความสะดวกในการสัญจรไปมาและการขนส่งผลผลิตทางการเกษตร

**๑๐. แผนงานอุตสาหกรรมและการโยธา**

ที่	โครงการ/กิจกรรม	วัตถุประสงค์	เป้าหมาย (ผลผลิตโครงการ)	งบประมาณ					ตัวชี้วัด (KPI)	ผลที่คาดว่าจะ ได้รับ	หน่วยงานที่ รับผิดชอบ หลัก
				๒๕๖๖ (บาท)	๒๕๖๗ (บาท)	๒๕๖๘ (บาท)	๒๕๖๙ (บาท)	๒๕๗๐ (บาท)			
๑๕	โครงการก่อสร้างถนนคอนกรีตเสริมเหล็ก สายเขาง ชอย ๓ (ช่วงที่ ๓) หมู่ที่ ๓ ตำบลบ่อทอง	เพื่อให้ได้ถนนที่มีมาตรฐานประชาชนได้รับความสะดวก	ก่อสร้างถนนคอนกรีตเสริมเหล็ก ขนาดกว้าง ๔ เมตร ยาว ๑๘๐ เมตร หนา ๐.๑๕ เมตร หรือมีพื้นที่ผิวจราจรไม่น้อยกว่า ๗๒๐ ตารางเมตร	-	-	-	-	๔๙๓,๐๐๐	จำนวนถนนคอนกรีตเสริมเหล็กได้รับการพัฒนาให้ได้มาตรฐาน	ประชาชนมีความสะดวกในการสัญจรไปมาและเกิดความปลอดภัยมากขึ้น	กองช่าง
๑๖	โครงการก่อสร้างถนนคอนกรีตเสริมเหล็ก สายเขาสามชั้น ๔/๒ (ช่วงที่ ๔) หมู่ที่ ๓ ตำบลบ่อทอง	เพื่อให้ได้ถนนที่มีมาตรฐานประชาชนได้รับความสะดวก	ก่อสร้างถนนคอนกรีตเสริมเหล็ก ขนาดกว้าง ๕ เมตร ยาว ๑๔๐ เมตร หนา ๐.๑๕ เมตร หรือมีพื้นที่ผิวจราจรไม่น้อยกว่า ๗๐๐ ตารางเมตร	-	-	-	๔๙๙,๐๐๐	-	จำนวนถนนคอนกรีตเสริมเหล็กได้รับการพัฒนาให้ได้มาตรฐาน	ประชาชนมีความสะดวกในการสัญจรไปมาและเกิดความปลอดภัยมากขึ้น	กองช่าง

**รายละเอียดโครงการพัฒนา**  
**แผนพัฒนาท้องถิ่น (พ.ศ. ๒๕๖๖ - ๒๕๗๐)**  
**ทบทวน ครั้งที่ ๑/๒๕๖๙**  
**องค์การบริหารส่วนตำบลบ่อทอง**

- ก. ยุทธศาสตร์ชาติ ๒๐ ปี ยุทธศาสตร์ที่ ๒ ยุทธศาสตร์ชาติด้านการสร้างความสามารถในการแข่งขัน
- ข. แผนพัฒนาเศรษฐกิจและสังคมแห่งชาติ ฉบับที่ ๑๓ หมายความว่า ๕ ไทยเป็นประตูการค้าการลงทุนและยุทธศาสตร์ทางโลจิสติกส์ที่สำคัญของภูมิภาค
- ค. Sustainable Development Goals : SDGs เป้าหมายที่ ๙ สร้างโครงสร้างพื้นฐานที่มีความยืดหยุ่นต่อการเปลี่ยนแปลงส่งเสริมการพัฒนาอุตสาหกรรมที่ครอบคลุมและยั่งยืนและส่งเสริมนวัตกรรม
- ง. ยุทธศาสตร์จังหวัดชลบุรี ยุทธศาสตร์ที่ ๔ ยกระดับประสิทธิภาพการบริหารจัดการภาครัฐ และเอกชน โครงสร้างพื้นฐานและคมนาคม รองรับเขตพัฒนาพิเศษภาคตะวันออก
- จ. ยุทธศาสตร์การพัฒนาขององค์กรปกครองส่วนท้องถิ่นในเขตจังหวัดชลบุรี พัฒนาโครงสร้างพื้นฐานให้ได้มาตรฐาน ภายใต้การบูรณาการร่วมกันทุกภาคส่วน

**๑. ยุทธศาสตร์ขององค์กรปกครองส่วนท้องถิ่น ยุทธศาสตร์ที่ ๑ ด้านการพัฒนาโครงสร้างพื้นฐาน**

**๑.๑ กลยุทธ์ มุ่งเน้นพัฒนาโครงสร้างพื้นฐาน ให้ได้มาตรฐานปลอดภัยและครอบคลุมทั่วทุกพื้นที่ , ทุกหมู่บ้าน เพื่อความสะดวกในการสัญจรไปมาและการขนส่งผลผลิตทางการเกษตร**

**๑๐. แผนงานอุตสาหกรรมและการโยธา**

ที่	โครงการ/กิจกรรม	วัตถุประสงค์	เป้าหมาย (ผลผลิตโครงการ)	งบประมาณ					ตัวชี้วัด (KPI)	ผลที่คาดว่าจะ ได้รับ	หน่วยงานที่ รับผิดชอบหลัก
				๒๕๖๖ (บาท)	๒๕๖๗ (บาท)	๒๕๖๘ (บาท)	๒๕๖๙ (บาท)	๒๕๗๐ (บาท)			
๑๗	โครงการก่อสร้างถนนคอนกรีตเสริมเหล็ก สายเขาสามชั้น ๓/๑ (ช่วงที่ ๔) หมู่ที่ ๓ ตำบลบ่อทอง	เพื่อให้ได้ถนนที่มีมาตรฐานประชาชนได้รับความสะดวก	ก่อสร้างถนนคอนกรีตเสริมเหล็ก ขนาดกว้าง ๕ เมตร ยาว ๑๔๐ เมตร หนา ๐.๑๕ เมตร หรือมีพื้นที่ผิวจราจรไม่น้อยกว่า ๗๐๐ ตารางเมตร	-	-	-	๔๙๙,๐๐๐	-	จำนวนถนนคอนกรีตเสริมเหล็กได้รับการพัฒนาให้ได้มาตรฐาน	ประชาชนมีความสะดวกในการสัญจรไปมาและเกิดความปลอดภัยมากขึ้น	กองช่าง
๑๘	โครงการปรับปรุงผิวจราจรแอสฟัลต์ติกคอนกรีต สายเขาบาง ซอย ๑ ท้ายซอย (ช่วงที่ ๑) หมู่ที่ ๓ ตำบลบ่อทอง	เพื่อให้ได้ถนนที่มีมาตรฐานประชาชนได้รับความสะดวก	ปรับปรุงผิวจราจรแอสฟัลต์ติกคอนกรีต ขนาดกว้าง ๖ เมตร ยาว ๑๘๗ เมตร หนา ๐.๑๕ เมตร หรือมีพื้นที่ผิวจราจรไม่น้อยกว่า ๑,๑๒๒ ตารางเมตร	-	-	-	๔๙๔,๐๐๐	-	จำนวนถนนแอสฟัลต์ติกคอนกรีตได้รับการพัฒนาให้ได้มาตรฐาน	ประชาชนมีความสะดวกในการสัญจรไปมาและเกิดความปลอดภัยมากขึ้น	กองช่าง

**รายละเอียดโครงการพัฒนา**  
**แผนพัฒนาท้องถิ่น (พ.ศ. ๒๕๖๖ - ๒๕๗๐)**  
**ทบทวน ครั้งที่ ๑/๒๕๖๙**  
**องค์การบริหารส่วนตำบลบ่อทอง**

- ก. ยุทธศาสตร์ชาติ ๒๐ ปี ยุทธศาสตร์ที่ ๒ ยุทธศาสตร์ชาติด้านการสร้างความสามารถในการแข่งขัน
- ข. แผนพัฒนาเศรษฐกิจและสังคมแห่งชาติ ฉบับที่ ๑๓ หมายความว่า ๕ ไทยเป็นประตูการค้าการลงทุนและยุทธศาสตร์ทางโลจิสติกส์ที่สำคัญของภูมิภาค
- ค. Sustainable Development Goals : SDGs เป้าหมายที่ ๙ สร้างโครงสร้างพื้นฐานที่มีความยืดหยุ่นต่อการเปลี่ยนแปลงส่งเสริมการพัฒนาอุตสาหกรรมที่ครอบคลุมและยั่งยืนและส่งเสริมนวัตกรรม
- ง. ยุทธศาสตร์จังหวัดชลบุรี ยุทธศาสตร์ที่ ๔ ยกระดับประสิทธิภาพการบริหารจัดการภาครัฐ และเอกชน โครงสร้างพื้นฐานและคมนาคม รองรับเขตพัฒนาพิเศษภาคตะวันออก
- จ. ยุทธศาสตร์การพัฒนาขององค์กรปกครองส่วนท้องถิ่นในเขตจังหวัดชลบุรี พัฒนาโครงสร้างพื้นฐานให้ได้มาตรฐาน ภายใต้การบูรณาการร่วมกันทุกภาคส่วน

**๑. ยุทธศาสตร์ขององค์กรปกครองส่วนท้องถิ่น ยุทธศาสตร์ที่ ๑ ด้านการพัฒนาโครงสร้างพื้นฐาน**

**๑.๑ กลยุทธ์ มุ่งเน้นพัฒนาโครงสร้างพื้นฐาน ให้ได้มาตรฐานปลอดภัยและครอบคลุมทั่วทุกพื้นที่ , ทุกหมู่บ้าน เพื่อความสะดวกในการสัญจรไปมาและการขนส่งผลผลิตทางการเกษตร**

**๑๐. แผนงานอุตสาหกรรมและการโยธา**

ที่	โครงการ/กิจกรรม	วัตถุประสงค์	เป้าหมาย (ผลผลิตโครงการ)	งบประมาณ					ตัวชี้วัด (KPI)	ผลที่คาดว่าจะได้รับ	หน่วยงานที่รับผิดชอบหลัก
				๒๕๖๖ (บาท)	๒๕๖๗ (บาท)	๒๕๖๘ (บาท)	๒๕๖๙ (บาท)	๒๕๗๐ (บาท)			
๑๙	โครงการก่อสร้างถนนคอนกรีตเสริมเหล็ก สายหนองจระเข้ - วังตาเสือ (ช่วงที่ ๒) หมู่ที่ ๔ ตำบลบ่อทอง	เพื่อให้ได้ถนนที่มีมาตรฐานประชาชนได้รับความสะดวก	ก่อสร้างถนนคอนกรีตเสริมเหล็ก ขนาดกว้าง ๖ เมตร ยาว ๑๒๐ เมตร หนา ๐.๑๕ เมตร หรือมีพื้นที่ผิวจราจรไม่น้อยกว่า ๗๒๐ ตารางเมตร	-	-	-	-	๕๐๐,๐๐๐	จำนวนถนนคอนกรีตเสริมเหล็กได้รับการพัฒนาให้ได้มาตรฐาน	ประชาชนมีความสะดวกในการสัญจรไปมาและเกิดความปลอดภัยมากขึ้น	กองช่าง
๒๐	โครงการก่อสร้างขยายถนนคอนกรีตเสริมเหล็ก สายหนองจระเข้ - ไทประสงค์ (ช่วงที่ ๕) หมู่ที่ ๔ ตำบลบ่อทอง	เพื่อให้ได้ถนนที่มีมาตรฐานประชาชนได้รับความสะดวก	ก่อสร้างขยายถนนคอนกรีตเสริมเหล็ก ขนาดกว้าง ๑ เมตร ยาว ๓๕๐ เมตร หนา ๐.๑๕ เมตร จำนวน ๒ ข้าง หรือมีพื้นที่ผิวจราจรไม่น้อยกว่า ๗๐๐ ตารางเมตร	-	-	-	-	๔๙๕,๐๐๐	จำนวนถนนคอนกรีตเสริมเหล็กได้รับการพัฒนาให้ได้มาตรฐาน	ประชาชนมีความสะดวกในการสัญจรไปมาและเกิดความปลอดภัยมากขึ้น	กองช่าง

**รายละเอียดโครงการพัฒนา**  
**แผนพัฒนาท้องถิ่น (พ.ศ. ๒๕๖๖ - ๒๕๗๐)**  
**ทบทวน ครั้งที่ ๑/๒๕๖๙**  
**องค์การบริหารส่วนตำบลบ่อทอง**

- ก. ยุทธศาสตร์ชาติ ๒๐ ปี ยุทธศาสตร์ที่ ๒ ยุทธศาสตร์ชาติด้านการสร้างความสามารถในการแข่งขัน
- ข. แผนพัฒนาเศรษฐกิจและสังคมแห่งชาติ ฉบับที่ ๑๓ หมายความว่า ๕ ไทยเป็นประตูการค้าการลงทุนและยุทธศาสตร์ทางโลจิสติกส์ที่สำคัญของภูมิภาค
- ค. Sustainable Development Goals : SDGs เป้าหมายที่ ๙ สร้างโครงสร้างพื้นฐานที่มีความยืดหยุ่นต่อการเปลี่ยนแปลงส่งเสริมการพัฒนาอุตสาหกรรมที่ครอบคลุมและยั่งยืนและส่งเสริมนวัตกรรม
- ง. ยุทธศาสตร์จังหวัดชลบุรี ยุทธศาสตร์ที่ ๔ ยกระดับประสิทธิภาพการบริหารจัดการภาครัฐ และเอกชน โครงสร้างพื้นฐานและคมนาคม รองรับเขตพัฒนาพิเศษภาคตะวันออก
- จ. ยุทธศาสตร์การพัฒนาขององค์กรปกครองส่วนท้องถิ่นในเขตจังหวัดชลบุรี พัฒนาโครงสร้างพื้นฐานให้ได้มาตรฐาน ภายใต้การบูรณาการร่วมกันทุกภาคส่วน

**๑. ยุทธศาสตร์ขององค์กรปกครองส่วนท้องถิ่น ยุทธศาสตร์ที่ ๑ ด้านการพัฒนาโครงสร้างพื้นฐาน**

**๑.๑ กลยุทธ์ มุ่งเน้นพัฒนาโครงสร้างพื้นฐาน ให้ได้มาตรฐานปลอดภัยและครอบคลุมทั่วทุกพื้นที่ , ทุกหมู่บ้าน เพื่อความสะดวกในการสัญจรไปมาและการขนส่งผลผลิตทางการเกษตร**

**๑๐. แผนงานอุตสาหกรรมและการโยธา**

ที่	โครงการ/กิจกรรม	วัตถุประสงค์	เป้าหมาย (ผลผลิตโครงการ)	งบประมาณ					ตัวชี้วัด (KPI)	ผลที่คาดว่าจะ ได้รับ	หน่วยงานที่ รับผิดชอบ หลัก
				๒๕๖๖ (บาท)	๒๕๖๗ (บาท)	๒๕๖๘ (บาท)	๒๕๖๙ (บาท)	๒๕๗๐ (บาท)			
๒๑	โครงการก่อสร้างถนนคอนกรีตเสริมเหล็ก สายหนองจระเข้ - บ้านบ่อทอง (ทำขอย ช่วงที่ ๑) หมู่ที่ ๔ ตำบลบ่อทอง	เพื่อให้ได้ถนนที่มีมาตรฐานประชาชนได้รับความสะดวก	ก่อสร้างถนนคอนกรีตเสริมเหล็ก ขนาดกว้าง ๕ เมตร ยาว ๑๔๐ เมตร หนา ๐.๑๕ เมตร หรือมีพื้นที่ผิวจราจรไม่น้อยกว่า ๗๐๐ ตารางเมตร	-	-	-	๔๙๙,๐๐๐	-	จำนวนถนนคอนกรีตเสริมเหล็กได้รับการพัฒนาให้ได้มาตรฐาน	ประชาชนมีความสะดวกในการสัญจรไปมาและเกิดความปลอดภัยมากขึ้น	กองช่าง
๒๒	โครงการก่อสร้างถนนคอนกรีตเสริมเหล็ก สายหนองจระเข้ - เขาบ่อทอง - คลองเจวีต (ช่วงที่ ๒) หมู่ที่ ๔ ตำบลบ่อทอง	เพื่อให้ได้ถนนที่มีมาตรฐานประชาชนได้รับความสะดวก	ก่อสร้างถนนคอนกรีตเสริมเหล็ก ขนาดกว้าง ๕ เมตร ยาว ๑๓๐ เมตร หนา ๐.๑๕ เมตร หรือมีพื้นที่ผิวจราจรไม่น้อยกว่า ๖๕๐ ตารางเมตร	-	-	-	๔๖๔,๐๐๐	-	จำนวนถนนคอนกรีตเสริมเหล็กได้รับการพัฒนาให้ได้มาตรฐาน	ประชาชนมีความสะดวกในการสัญจรไปมาและเกิดความปลอดภัยมากขึ้น	กองช่าง

**รายละเอียดโครงการพัฒนา**  
**แผนพัฒนาท้องถิ่น (พ.ศ. ๒๕๖๖ - ๒๕๗๐)**  
**ทบทวน ครั้งที่ ๑/๒๕๖๙**  
**องค์การบริหารส่วนตำบลบ่อทอง**

- ก. ยุทธศาสตร์ชาติ ๒๐ ปี ยุทธศาสตร์ที่ ๒ ยุทธศาสตร์ชาติด้านการสร้างความสามารถในการแข่งขัน
- ข. แผนพัฒนาเศรษฐกิจและสังคมแห่งชาติ ฉบับที่ ๑๓ หมายความว่า ๕ ไทยเป็นประตูการค้าการลงทุนและยุทธศาสตร์ทางโลจิสติกส์ที่สำคัญของภูมิภาค
- ค. Sustainable Development Goals : SDGs เป้าหมายที่ ๙ สร้างโครงสร้างพื้นฐานที่มีความยืดหยุ่นต่อการเปลี่ยนแปลงส่งเสริมการพัฒนาอุตสาหกรรมที่ครอบคลุมและยั่งยืนและส่งเสริมนวัตกรรม
- ง. ยุทธศาสตร์จังหวัดชลบุรี ยุทธศาสตร์ที่ ๔ ยกระดับประสิทธิภาพการบริหารจัดการภาครัฐ และเอกชน โครงสร้างพื้นฐานและคมนาคม รองรับเขตพัฒนาพิเศษภาคตะวันออก
- จ. ยุทธศาสตร์การพัฒนาขององค์กรปกครองส่วนท้องถิ่นในเขตจังหวัดชลบุรี พัฒนาโครงสร้างพื้นฐานให้ได้มาตรฐาน ภายใต้การบูรณาการร่วมกันทุกภาคส่วน

**๑. ยุทธศาสตร์ขององค์กรปกครองส่วนท้องถิ่น ยุทธศาสตร์ที่ ๑ ด้านการพัฒนาโครงสร้างพื้นฐาน**

**๑.๑ กลยุทธ์ มุ่งเน้นพัฒนาโครงสร้างพื้นฐาน ให้ได้มาตรฐานปลอดภัยและครอบคลุมทั่วทุกพื้นที่ , ทุกหมู่บ้าน เพื่อความสะดวกในการสัญจรไปมาและการขนส่งผลผลิตทางการเกษตร**

**๑๐. แผนงานอุตสาหกรรมและการโยธา**

ที่	โครงการ/กิจกรรม	วัตถุประสงค์	เป้าหมาย (ผลผลิตโครงการ)	งบประมาณ					ตัวชี้วัด (KPI)	ผลที่คาดว่าจะ ได้รับ	หน่วยงานที่ รับผิดชอบ หลัก
				๒๕๖๖ (บาท)	๒๕๖๗ (บาท)	๒๕๖๘ (บาท)	๒๕๖๙ (บาท)	๒๕๗๐ (บาท)			
๒๓	โครงการก่อสร้างถนนคอนกรีตเสริมเหล็ก สายหนองจระเข้ - สระหลวง (ช่วงที่ ๓) หมู่ที่ ๔ ตำบลบ่อทอง	เพื่อให้ได้ถนนที่มีมาตรฐานประชาชนได้รับความสะดวก	ก่อสร้างถนนคอนกรีตเสริมเหล็ก ขนาดกว้าง ๕ เมตร ยาว ๑๔๐ เมตร หนา ๐.๑๕ เมตร หรือมีพื้นที่ผิวจราจรไม่น้อยกว่า ๗๐๐ ตารางเมตร	-	-	-	๔๙๙,๐๐๐	-	จำนวนถนนคอนกรีตเสริมเหล็กได้รับการพัฒนาให้ได้มาตรฐาน	ประชาชนมีความสะดวกในการสัญจรไปมาและเกิดความปลอดภัยมากขึ้น	กองช่าง
๒๔	โครงการก่อสร้างถนนคอนกรีตเสริมเหล็ก รหัสทางหลวงท้องถิ่น ขบ.ถ ๖๒-๐๖๑ สายไทยประสงค์ - หนองจระเข้ หมู่ที่ ๔ ตำบลบ่อทอง	เพื่อให้ได้ถนนที่มีมาตรฐานประชาชนได้รับความสะดวก	ก่อสร้างถนนคอนกรีตเสริมเหล็ก ขนาดกว้าง ๖ เมตร ยาว ๗๐๕ เมตร หนา ๐.๑๕ เมตร หรือมีพื้นที่ผิวจราจรไม่น้อยกว่า ๔,๒๓๐ ตารางเมตร พร้อมติดตั้งเสาไฟฟ้าพลังงานแสงอาทิตย์ จำนวน ๑๐ ชุด	-	-	-	-	๓,๘๗๔,๐๐๐	จำนวนถนนคอนกรีตเสริมเหล็กได้รับการพัฒนาให้ได้มาตรฐาน	ประชาชนมีความสะดวกในการสัญจรไปมาและเกิดความปลอดภัยมากขึ้น	กองช่าง

**รายละเอียดโครงการพัฒนา**  
**แผนพัฒนาท้องถิ่น (พ.ศ. ๒๕๖๖ - ๒๕๗๐)**  
**ทบทวน ครั้งที่ ๑/๒๕๖๙**  
**องค์การบริหารส่วนตำบลบ่อทอง**

แบบ ผ.๐๒

- ก. ยุทธศาสตร์ชาติ ๒๐ ปี ยุทธศาสตร์ที่ ๒ ยุทธศาสตร์ชาติด้านการสร้างความสามารถในการแข่งขัน
- ข. แผนพัฒนาเศรษฐกิจและสังคมแห่งชาติ ฉบับที่ ๑๓ หมายความว่า ๕ ไทยเป็นประตูการค้าการลงทุนและยุทธศาสตร์ทางโลจิสติกส์ที่สำคัญของภูมิภาค
- ค. Sustainable Development Goals : SDGs เป้าหมายที่ ๙ สร้างโครงสร้างพื้นฐานที่มีความยืดหยุ่นต่อการเปลี่ยนแปลงส่งเสริมการพัฒนาอุตสาหกรรมที่ครอบคลุมและยั่งยืนและส่งเสริมนวัตกรรม
- ง. ยุทธศาสตร์จังหวัดชลบุรี ยุทธศาสตร์ที่ ๔ ยกระดับประสิทธิภาพการบริหารจัดการภาครัฐ และเอกชน โครงสร้างพื้นฐานและคมนาคม รองรับเขตพัฒนาพิเศษภาคตะวันออก
- จ. ยุทธศาสตร์การพัฒนาขององค์กรปกครองส่วนท้องถิ่นในเขตจังหวัดชลบุรี พัฒนาโครงสร้างพื้นฐานให้ได้มาตรฐาน ภายใต้การบูรณาการร่วมกันทุกภาคส่วน
๑. ยุทธศาสตร์ขององค์กรปกครองส่วนท้องถิ่น ยุทธศาสตร์ที่ ๑ ด้านการพัฒนาโครงสร้างพื้นฐาน
- ๑.๑ กลยุทธ์ มุ่งเน้นพัฒนาโครงสร้างพื้นฐาน ให้ได้มาตรฐานปลอดภัยและครอบคลุมทั่วทุกพื้นที่ , ทุกหมู่บ้าน เพื่อความสะดวกในการสัญจรไปมาและการขนส่งผลผลิตทางการเกษตร

**๑๐. แผนงานอุตสาหกรรมและกาไรธา**

ที่	โครงการ/กิจกรรม	วัตถุประสงค์	เป้าหมาย (ผลผลิตโครงการ)	งบประมาณ					ตัวชี้วัด (KPI)	ผลที่คาดว่าจะ ได้รับ	หน่วยงานที่ รับผิดชอบ หลัก
				๒๕๖๖ (บาท)	๒๕๖๗ (บาท)	๒๕๖๘ (บาท)	๒๕๖๙ (บาท)	๒๕๗๐ (บาท)			
๒๕	โครงการก่อสร้างถนนคอนกรีตเสริมเหล็ก สายทับเจริญ ซอย ๓ (ช่วงที่ ๒) หมู่ที่ ๕ ตำบลบ่อทอง	เพื่อให้ได้ถนนที่มีมาตรฐานประชาชนได้รับความสะดวก	ก่อสร้างถนนคอนกรีตเสริมเหล็ก ขนาดกว้าง ๕ เมตร ยาว ๑๔๐ เมตร หนา ๐.๑๕ เมตร หรือมีพื้นที่ผิวจราจรไม่น้อยกว่า ๗๐๐ ตารางเมตร	-	-	-	-	๔๙๙,๐๐๐	จำนวนถนนคอนกรีตเสริมเหล็กได้รับการพัฒนาให้ได้มาตรฐาน	ประชาชนมีความสะดวกในการสัญจรไปมาและเกิดความปลอดภัยมากขึ้น	กองช่าง
๒๖	โครงการก่อสร้างถนนคอนกรีตเสริมเหล็ก สายทับเจริญ - อ่างกระเด็น ซอย ๕ (ช่วงที่ ๑) หมู่ที่ ๕ ตำบลบ่อทอง	เพื่อให้ได้ถนนที่มีมาตรฐานประชาชนได้รับความสะดวก	ก่อสร้างถนนคอนกรีตเสริมเหล็ก ขนาดกว้าง ๔ เมตร ยาว ๑๘๐ เมตร หนา ๐.๑๕ เมตร หรือมีพื้นที่ผิวจราจรไม่น้อยกว่า ๗๒๐ ตารางเมตร	-	-	-	-	๔๙๓,๐๐๐	จำนวนถนนคอนกรีตเสริมเหล็กได้รับการพัฒนาให้ได้มาตรฐาน	ประชาชนมีความสะดวกในการสัญจรไปมาและเกิดความปลอดภัยมากขึ้น	กองช่าง

**รายละเอียดโครงการพัฒนา**  
**แผนพัฒนาท้องถิ่น (พ.ศ. ๒๕๖๖ - ๒๕๗๐)**  
**ทบทวน ครั้งที่ ๑/๒๕๖๙**  
**องค์การบริหารส่วนตำบลบ่อทอง**

แบบ ผ.๐๒

- ก. ยุทธศาสตร์ชาติ ๒๐ ปี ยุทธศาสตร์ที่ ๒ ยุทธศาสตร์ชาติด้านการสร้างความสามารถในการแข่งขัน
- ข. แผนพัฒนาเศรษฐกิจและสังคมแห่งชาติ ฉบับที่ ๑๓ หมายเหตุที่ ๕ ไทยเป็นประตูการค้าการลงทุนและยุทธศาสตร์ทางโลจิสติกส์ที่สำคัญของภูมิภาค
- ค. Sustainable Development Goals : SDGs เป้าหมายที่ ๙ สร้างโครงสร้างพื้นฐานที่มีความยืดหยุ่นต่อการเปลี่ยนแปลงส่งเสริมการพัฒนาอุตสาหกรรมที่ครอบคลุมและยั่งยืนและส่งเสริมนวัตกรรม
- ง. ยุทธศาสตร์จังหวัดชลบุรี ยุทธศาสตร์ที่ ๔ ยกระดับประสิทธิภาพการบริหารจัดการภาครัฐ และเอกชน โครงสร้างพื้นฐานและคมนาคม รองรับเขตพัฒนาพิเศษภาคตะวันออก
- จ. ยุทธศาสตร์การพัฒนาขององค์กรปกครองส่วนท้องถิ่นในเขตจังหวัดชลบุรี พัฒนาโครงสร้างพื้นฐานให้ได้มาตรฐาน ภายใต้การบูรณาการร่วมกันทุกภาคส่วน
๑. ยุทธศาสตร์ขององค์กรปกครองส่วนท้องถิ่น ยุทธศาสตร์ที่ ๑ ด้านการพัฒนาโครงสร้างพื้นฐาน
- ๑.๑ กลยุทธ์ มุ่งเน้นพัฒนาโครงสร้างพื้นฐาน ให้ได้มาตรฐานปลอดภัยและครอบคลุมทั่วทุกพื้นที่ , ทุกหมู่บ้าน เพื่อความสะดวกในการสัญจรไปมาและการขนส่งผลผลิตทางการเกษตร

**๑๐. แผนงานอุตสาหกรรมและการโยธา**

ที่	โครงการ/กิจกรรม	วัตถุประสงค์	เป้าหมาย (ผลผลิตโครงการ)	งบประมาณ					ตัวชี้วัด (KPI)	ผลที่คาดว่าจะ ได้รับ	หน่วยงานที่ รับผิดชอบ หลัก
				๒๕๖๖ (บาท)	๒๕๖๗ (บาท)	๒๕๖๘ (บาท)	๒๕๖๙ (บาท)	๒๕๗๐ (บาท)			
๒๗	โครงการปรับปรุงผิวจราจรลูกรัง สายทับเจริญ - อ่างกระเด็น ซอย ๑๓ หมู่ที่ ๕ ตำบลบ่อทอง	เพื่อให้ได้ถนนที่มีมาตรฐานประชาชนได้รับความสะดวก	ปรับปรุงผิวจราจรลูกรัง กว้าง ๔ เมตร ยาว ๗๐๐ เมตร หนาเฉลี่ย ๐.๒๐ เมตร หรือมีปริมาณดินลูกรังไม่น้อยกว่า ๕๖๐ ลูกบาศก์เมตร	-	-	-	-	๒๑๕,๐๐๐	จำนวนถนนคอนกรีตเสริมเหล็กได้รับการพัฒนาให้ได้มาตรฐาน	ประชาชนมีความสะดวกในการสัญจรไปมาและเกิดความปลอดภัยมากขึ้น	กองช่าง
๒๘	โครงการปรับปรุงพื้นที่บริเวณสระหลวง (จุดที่ ๑) หมู่ที่ ๕ ตำบลบ่อทอง	เพื่อรองรับการจัดกิจกรรมและงานประเพณีต่างๆ ขององค์การบริหารส่วนตำบลบ่อทอง	ถมหินคลุก กว้าง ๘๒ เมตร ยาว ๑๒๖ เมตร หนาเฉลี่ย ๐.๐๘ เมตร หรือมีปริมาณหินคลุกไม่น้อยกว่า ๘๒๖ ลูกบาศก์เมตร	-	-	-	-	๔๙๒,๐๐๐	จำนวนพื้นที่สำหรับจัดกิจกรรมและงานประเพณีต่างๆ ขององค์การบริหารส่วนตำบลบ่อทอง	ประชาชนมีพื้นที่สำหรับจัดกิจกรรมและงานประเพณีต่างๆ ขององค์การบริหารส่วนตำบลบ่อทอง	สำนักปลัด

**รายละเอียดโครงการพัฒนา**  
**แผนพัฒนาท้องถิ่น (พ.ศ. ๒๕๖๖ - ๒๕๗๐)**  
**ทบทวน ครั้งที่ ๑/๒๕๖๙**  
**องค์การบริหารส่วนตำบลบ่อทอง**

แบบ ผ.๐๒

- ก. ยุทธศาสตร์ชาติ ๒๐ ปี ยุทธศาสตร์ที่ ๒ ยุทธศาสตร์ชาติด้านการสร้างความสามารถในการแข่งขัน
- ข. แผนพัฒนาเศรษฐกิจและสังคมแห่งชาติ ฉบับที่ ๑๓ หมายความว่า ๕ ไทยเป็นประตูการค้าการลงทุนและยุทธศาสตร์ทางโลจิสติกส์ที่สำคัญของภูมิภาค
- ค. Sustainable Development Goals : SDGs เป้าหมายที่ ๙ สร้างโครงสร้างพื้นฐานที่มีความยืดหยุ่นต่อการเปลี่ยนแปลงส่งเสริมการพัฒนาอุตสาหกรรมที่ครอบคลุมและยั่งยืนและส่งเสริมนวัตกรรม
- ง. ยุทธศาสตร์จังหวัดชลบุรี ยุทธศาสตร์ที่ ๔ ยกระดับประสิทธิภาพการบริหารจัดการภาครัฐ และเอกชน โครงสร้างพื้นฐานและคมนาคม รองรับเขตพัฒนาพิเศษภาคตะวันออก
- จ. ยุทธศาสตร์การพัฒนาขององค์กรปกครองส่วนท้องถิ่นในเขตจังหวัดชลบุรี พัฒนาโครงสร้างพื้นฐานให้ได้มาตรฐาน ภายใต้การบูรณาการร่วมกันทุกภาคส่วน
๑. ยุทธศาสตร์ขององค์กรปกครองส่วนท้องถิ่น ยุทธศาสตร์ที่ ๑ ด้านการพัฒนาโครงสร้างพื้นฐาน
- ๑.๑ กลยุทธ์ มุ่งเน้นพัฒนาโครงสร้างพื้นฐาน ให้ได้มาตรฐานปลอดภัยและครอบคลุมทั่วทุกพื้นที่ , ทุกหมู่บ้าน เพื่อความสะดวกในการสัญจรไปมาและการขนส่งผลผลิตทางการเกษตร

**๑๐. แผนงานอุตสาหกรรมและการโยธา**

ที่	โครงการ/กิจกรรม	วัตถุประสงค์	เป้าหมาย (ผลผลิตโครงการ)	งบประมาณ					ตัวชี้วัด (KPI)	ผลที่คาดว่าจะ ได้รับ	หน่วยงานที่ รับผิดชอบ หลัก
				๒๕๖๖ (บาท)	๒๕๖๗ (บาท)	๒๕๖๘ (บาท)	๒๕๖๙ (บาท)	๒๕๗๐ (บาท)			
๒๙	โครงการปรับปรุงพื้นที่บริเวณสระหลวง (จุดที่ ๓, จุดที่ ๔) หมู่ที่ ๕ ตำบลบ่อทอง	เพื่อรองรับการจัดกิจกรรมและงานประเพณีต่างๆ ขององค์การบริหารส่วนตำบลบ่อทอง	จุดที่ ๓ ถมดินลูกรัง กว้าง ๓๓ เมตร ยาว ๘๐ เมตร หนาเฉลี่ย ๐.๒๐ เมตร หรือมีปริมาณดินลูกรังไม่น้อยกว่า ๕๒๘ ลูกบาศก์เมตร พร้อมเกรดบดทับ จุดที่ ๔ ถมดินลูกรัง กว้าง ๓๓ เมตร ยาว ๙๕ เมตร หนาเฉลี่ย ๐.๒๐ เมตร หรือมีปริมาณดินลูกรังไม่น้อยกว่า ๖๒๗ ลูกบาศก์เมตร พร้อมเกรดบดทับ รวมแล้วมีปริมาณดินลูกรังไม่น้อยกว่า ๑,๑๕๕ ลูกบาศก์เมตร	-	-	-	-	๔๙๒,๐๐๐	จำนวนพื้นที่สำหรับจัดกิจกรรมและงานประเพณีต่าง ขององค์การบริหารส่วนตำบลบ่อทอง	ประชาชนมีพื้นที่สำหรับจัดกิจกรรมและงานประเพณีต่างๆของ องค์การบริหารส่วนตำบลบ่อทอง	สำนักปลัด
๓๐	โครงการก่อสร้างถนนคอนกรีตเสริมเหล็ก สายทับเจริญ - เขาบ่อทอง ซอย ๘ (ช่วงที่ ๒) หมู่ที่ ๕ ตำบลบ่อทอง	เพื่อให้ได้ถนนที่มีมาตรฐาน ประชาชนได้รับความสะดวก	ก่อสร้างถนนคอนกรีตเสริมเหล็ก ขนาดกว้าง ๕ เมตร ยาว ๑๔๐ เมตร หนา ๐.๑๕ เมตร หรือมีพื้นที่ผิวจราจรไม่น้อยกว่า ๗๐๐ ตารางเมตร	-	-	-	๔๙๙,๐๐๐	-	จำนวนถนนคอนกรีตเสริมเหล็กได้รับการพัฒนาให้ได้มาตรฐาน	ประชาชนมีความสะดวกในการสัญจรไปมา และเกิดความปลอดภัยมากขึ้น	กองช่าง

**รายละเอียดโครงการพัฒนา**  
**แผนพัฒนาท้องถิ่น (พ.ศ. ๒๕๖๖ - ๒๕๗๐)**  
**ทบทวน ครั้งที่ ๑/๒๕๖๙**  
**องค์การบริหารส่วนตำบลบ่อทอง**

แบบ ผ.๐๒

- ก. ยุทธศาสตร์ชาติ ๒๐ ปี ยุทธศาสตร์ที่ ๒ ยุทธศาสตร์ชาติด้านการสร้างความสามารถในการแข่งขัน
- ข. แผนพัฒนาเศรษฐกิจและสังคมแห่งชาติ ฉบับที่ ๑๓ หมายความว่า ๕ ไทยเป็นประตูการค้าการลงทุนและยุทธศาสตร์ทางโลจิสติกส์ที่สำคัญของภูมิภาค
- ค. Sustainable Development Goals : SDGs เป้าหมายที่ ๙ สร้างโครงสร้างพื้นฐานที่มีความยืดหยุ่นต่อการเปลี่ยนแปลงส่งเสริมการพัฒนาอุตสาหกรรมที่ครอบคลุมและยั่งยืนและส่งเสริมนวัตกรรม
- ง. ยุทธศาสตร์จังหวัดชลบุรี ยุทธศาสตร์ที่ ๔ ยกระดับประสิทธิภาพการบริหารจัดการภาครัฐ และเอกชน โครงสร้างพื้นฐานและคมนาคม รองรับเขตพัฒนาพิเศษภาคตะวันออก
- จ. ยุทธศาสตร์การพัฒนาขององค์กรปกครองส่วนท้องถิ่นในเขตจังหวัดชลบุรี พัฒนาโครงสร้างพื้นฐานให้ได้มาตรฐาน ภายใต้การบูรณาการร่วมกันทุกภาคส่วน
๑. ยุทธศาสตร์ขององค์กรปกครองส่วนท้องถิ่น ยุทธศาสตร์ที่ ๑ ด้านการพัฒนาโครงสร้างพื้นฐาน

๑.๑ กลยุทธ์ มุ่งเน้นพัฒนาโครงสร้างพื้นฐาน ให้ได้มาตรฐานปลอดภัยและครอบคลุมทั่วทุกพื้นที่ , ทุกหมู่บ้าน เพื่อความสะดวกในการสัญจรไปมาและการขนส่งผลผลิตทางการเกษตร

**๑๐. แผนงานอุตสาหกรรมและการโยธา**

ที่	โครงการ/กิจกรรม	วัตถุประสงค์	เป้าหมาย (ผลผลิตโครงการ)	งบประมาณ					ตัวชี้วัด (KPI)	ผลที่คาดว่าจะ ได้รับ	หน่วยงานที่ รับผิดชอบ หลัก
				๒๕๖๖ (บาท)	๒๕๖๗ (บาท)	๒๕๖๘ (บาท)	๒๕๖๙ (บาท)	๒๕๗๐ (บาท)			
๓๑	โครงการก่อสร้างถนนคอนกรีตเสริมเหล็ก สายอ่างกระเด็น - หองจระเข้ ซอย ๑ (ช่วงที่ ๑) หมู่ที่ ๕ ตำบลบ่อทอง	เพื่อให้ได้ถนนที่มีมาตรฐานประชาชนได้รับความสะดวก	ก่อสร้างถนนคอนกรีตเสริมเหล็ก ขนาดกว้าง ๕ เมตร ยาว ๑๔๐ เมตร หนา ๐.๑๕ เมตร หรือมีพื้นที่ผิวจราจรไม่น้อยกว่า ๗๐๐ ตารางเมตร	-	-	-	๔๙๙,๐๐๐	-	จำนวนถนนคอนกรีตเสริมเหล็กได้รับการพัฒนาให้ได้มาตรฐาน	ประชาชนมีความสะดวกในการสัญจรไปมาและเกิดความปลอดภัยมากขึ้น	กองช่าง
๓๒	โครงการก่อสร้างถนนคอนกรีตเสริมเหล็ก สายทับเจริญ - อ่างกระเด็น ซอย ๑๑ (ช่วงที่ ๓) หมู่ที่ ๕ ตำบลบ่อทอง	เพื่อให้ได้ถนนที่มีมาตรฐานประชาชนได้รับความสะดวก	ก่อสร้างถนนคอนกรีตเสริมเหล็ก ขนาดกว้าง ๔ เมตร ยาว ๑๘๐ เมตร หนา ๐.๑๕ เมตร หรือมีพื้นที่ผิวจราจรไม่น้อยกว่า ๗๒๐ ตารางเมตร	-	-	-	๔๙๓,๐๐๐	-	จำนวนถนนคอนกรีตเสริมเหล็กได้รับการพัฒนาให้ได้มาตรฐาน	ประชาชนมีความสะดวกในการสัญจรไปมาและเกิดความปลอดภัยมากขึ้น	กองช่าง
๓๓	โครงการก่อสร้างถนนคอนกรีตเสริมเหล็ก สายทับเจริญ ซอย ๒ (ช่วงที่ ๒) หมู่ที่ ๕ ตำบลบ่อทอง	เพื่อให้ได้ถนนที่มีมาตรฐานประชาชนได้รับความสะดวก	ก่อสร้างถนนคอนกรีตเสริมเหล็ก ขนาดกว้าง ๔ เมตร ยาว ๑๘๐ เมตร หนา ๐.๑๕ เมตร หรือมีพื้นที่ผิวจราจรไม่น้อยกว่า ๗๒๐ ตารางเมตร	-	-	-	๔๙๓,๐๐๐	-	จำนวนถนนคอนกรีตเสริมเหล็กได้รับการพัฒนาให้ได้มาตรฐาน	ประชาชนมีความสะดวกในการสัญจรไปมาและเกิดความปลอดภัยมากขึ้น	กองช่าง

รายละเอียดโครงการพัฒนา  
แผนพัฒนาท้องถิ่น (พ.ศ. ๒๕๖๖ - ๒๕๗๐)  
ทบทวน ครั้งที่ ๑/๒๕๖๙  
องค์การบริหารส่วนตำบลบ่อทอง

แบบ ผ.๐๒

- ก. ยุทธศาสตร์ชาติ ๒๐ ปี ยุทธศาสตร์ที่ ๒ ยุทธศาสตร์ชาติด้านการสร้างความสามารถในการแข่งขัน
- ข. แผนพัฒนาเศรษฐกิจและสังคมแห่งชาติ ฉบับที่ ๑๓ หมายความว่า ๕ ไทยเป็นประตูการค้าการลงทุนและยุทธศาสตร์ทางโลจิสติกส์ที่สำคัญของภูมิภาค
- ค. Sustainable Development Goals : SDGs เป้าหมายที่ ๙ สร้างโครงสร้างพื้นฐานที่มีความยืดหยุ่นต่อการเปลี่ยนแปลงส่งเสริมการพัฒนาอุตสาหกรรมที่ครอบคลุมและยั่งยืนและส่งเสริมนวัตกรรม
- ง. ยุทธศาสตร์จังหวัดชลบุรี ยุทธศาสตร์ที่ ๔ ยกระดับประสิทธิภาพการบริหารจัดการภาครัฐ และเอกชน โครงสร้างพื้นฐานและคมนาคม รองรับเขตพัฒนาพิเศษภาคตะวันออก
- จ. ยุทธศาสตร์การพัฒนาขององค์กรปกครองส่วนท้องถิ่นในเขตจังหวัดชลบุรี พัฒนาโครงสร้างพื้นฐานให้ได้มาตรฐาน ภายใต้การบูรณาการร่วมกันทุกภาคส่วน

๑. ยุทธศาสตร์ขององค์กรปกครองส่วนท้องถิ่น ยุทธศาสตร์ที่ ๑ ด้านการพัฒนาโครงสร้างพื้นฐาน

๑.๑ กลยุทธ์ มุ่งเน้นพัฒนาโครงสร้างพื้นฐาน ให้ได้มาตรฐานปลอดภัยและครอบคลุมทั่วทุกพื้นที่ , ทุกหมู่บ้าน เพื่อความสะดวกในการสัญจรไปมาและการขนส่งผลผลิตทางการเกษตร

๑๐. แผนงานอุตสาหกรรมและการโยธา

ที่	โครงการ/กิจกรรม	วัตถุประสงค์	เป้าหมาย (ผลผลิตโครงการ)	งบประมาณ					ตัวชี้วัด (KPI)	ผลที่คาดว่าจะ ได้รับ	หน่วยงานที่ รับผิดชอบ หลัก
				๒๕๖๖ (บาท)	๒๕๖๗ (บาท)	๒๕๖๘ (บาท)	๒๕๖๙ (บาท)	๒๕๗๐ (บาท)			
๓๔	โครงการวางท่อระบายน้ำ คอนกรีตเสริมเหล็ก บริเวณ สระหลวง หมู่ที่ ๕ ตำบล บ่อทอง	เพื่อผันน้ำเข้า สระประปา	วางท่อคอนกรีตเสริมเหล็ก ขนาด Ø ๑ เมตร มอก.ชั้น ๓ จำนวน ๒ แถว ๔๔ ท่อน	-	-	-	๑๗๐,๐๐๐	-	วางท่อคอนกรีต เสริมเหล็ก ขนาด Ø มอก. ชั้น ๓ จำนวน ๒ แถว ๔๔ ท่อน	ประชาชนมีน้ำ อุปโภคบริโภค และการเกษตร อย่างเพียงพอ	กองช่าง
๓๕	โครงการก่อสร้างหอดังเหล็ก เก็บน้ำพร้อมขยายเขตท่อเมน ประปา อ่างกระเด็น (จุดที่ ๑) หมู่ที่ ๕ ตำบลบ่อทอง	เพื่อแก้ไข ปัญหาการ ขาดแคลนน้ำ อุปโภค - บริโภค และ การเกษตร	ก่อสร้างหอดังเหล็กเก็บน้ำ ขนาด ความจุ ๒๐ ลูกบาศก์เมตร สูง ๒๐ เมตร พร้อมขยายท่อเมนประปา ขนาด ๒ นิ้ว ระยะทาง ๒๕ เมตร	-	-	-		๕๐๐,๐๐๐	ก่อสร้างหอดัง เหล็กเก็บน้ำ จำนวน ๑ แห่ง	ประชาชนมีน้ำ อุปโภค บริโภค และการเกษตร อย่างเพียงพอ	กองช่าง

รายละเอียดโครงการพัฒนา  
แผนพัฒนาท้องถิ่น (พ.ศ. ๒๕๖๖ - ๒๕๗๐)  
ทบทวน ครั้งที่ ๑/๒๕๖๙  
องค์การบริหารส่วนตำบลบ่อทอง

- ก. ยุทธศาสตร์ชาติ ๒๐ ปี ยุทธศาสตร์ที่ ๒ ยุทธศาสตร์ชาติด้านการสร้างความสามารถในการแข่งขัน
- ข. แผนพัฒนาเศรษฐกิจและสังคมแห่งชาติ ฉบับที่ ๑๓ หมวดหมายที่ ๕ ไทยเป็นประตูการค้าการลงทุนและยุทธศาสตร์ทางโลจิสติกส์ที่สำคัญของภูมิภาค
- ค. Sustainable Development Goals : SDGs เป้าหมายที่ ๙ สร้างโครงสร้างพื้นฐานที่มีความยืดหยุ่นต่อการเปลี่ยนแปลงส่งเสริมการพัฒนาอุตสาหกรรมที่ครอบคลุมและยั่งยืนและส่งเสริมนวัตกรรม
- ง. ยุทธศาสตร์จังหวัดชลบุรี ยุทธศาสตร์ที่ ๔ ยกระดับประสิทธิภาพการบริหารจัดการภาครัฐ และเอกชน โครงสร้างพื้นฐานและคมนาคม รองรับเขตพัฒนาพิเศษภาคตะวันออก
- จ. ยุทธศาสตร์การพัฒนาขององค์กรปกครองส่วนท้องถิ่นในเขตจังหวัดชลบุรี พัฒนาโครงสร้างพื้นฐานให้ได้มาตรฐาน ภายใต้การบูรณาการร่วมกันทุกภาคส่วน

๑. ยุทธศาสตร์ขององค์กรปกครองส่วนท้องถิ่น ยุทธศาสตร์ที่ ๑ ด้านการพัฒนาโครงสร้างพื้นฐาน

๑.๑ กลยุทธ์ มุ่งเน้นพัฒนาโครงสร้างพื้นฐาน ให้ได้มาตรฐานปลอดภัยและครอบคลุมทั่วทุกพื้นที่ , ทุกหมู่บ้าน เพื่อความสะดวกในการสัญจรไปมาและการขนส่งผลผลิตทางการเกษตร

๑๐. แผนงานอุตสาหกรรมและการโยธา

ที่	โครงการ/กิจกรรม	วัตถุประสงค์	เป้าหมาย (ผลผลิตโครงการ)	งบประมาณ					ตัวชี้วัด (KPI)	ผลที่คาดว่าจะ ได้รับ	หน่วยงานที่ รับผิดชอบ หลัก
				๒๕๖๖ (บาท)	๒๕๖๗ (บาท)	๒๕๖๘ (บาท)	๒๕๖๙ (บาท)	๒๕๗๐ (บาท)			
๓๖	โครงการก่อสร้างถนนคอนกรีตเสริมเหล็ก สายทับสูง - บึงกระเบา ซอย ๘/๒ (ช่วงที่ ๑) หมู่ที่ ๖ ตำบลบ่อทอง	เพื่อให้ได้ถนนที่มีมาตรฐาน ประชาชนได้รับความสะดวก	ก่อสร้างถนนคอนกรีตเสริมเหล็ก ขนาดกว้าง ๔ เมตร ยาว ๑๘๐ เมตร หนา ๐.๑๕ เมตร หรือมีพื้นที่ผิวจราจรไม่น้อยกว่า ๗๒๐ ตารางเมตร	-	-	-	-	๔๙๓,๐๐๐	จำนวนถนนคอนกรีตเสริมเหล็กได้รับการพัฒนาให้ได้มาตรฐาน	ประชาชนมีความสะดวกในการสัญจรไปมาและเกิดความปลอดภัยมากขึ้น	กองช่าง
๓๗	โครงการก่อสร้างถนนคอนกรีตเสริมเหล็ก สาย บึงกระเบา ซอย ๔ (ช่วงที่ ๔) หมู่ที่ ๖ ตำบลบ่อทอง	เพื่อให้ได้ถนนที่มีมาตรฐาน ประชาชนได้รับความสะดวก	ก่อสร้างถนนคอนกรีตเสริมเหล็ก ขนาดกว้าง ๖ เมตร ยาว ๑๒๐ เมตร หนา ๐.๑๕ เมตร หรือมีพื้นที่ผิวจราจรไม่น้อยกว่า ๗๒๐ ตารางเมตร	-	-	-	-	๔๙๙,๐๐๐	จำนวนถนนคอนกรีตเสริมเหล็กได้รับการพัฒนาให้ได้มาตรฐาน	ประชาชนมีความสะดวกในการสัญจรไปมาและเกิดความปลอดภัยมากขึ้น	กองช่าง

**รายละเอียดโครงการพัฒนา  
แผนพัฒนาท้องถิ่น (พ.ศ. ๒๕๖๖ - ๒๕๗๐)  
ทบทวน ครั้งที่ ๑/๒๕๖๙  
องค์การบริหารส่วนตำบลบ่อทอง**

แบบ ผ.๐๒

- ก. ยุทธศาสตร์ชาติ ๒๐ ปี ยุทธศาสตร์ที่ ๒ ยุทธศาสตร์ชาติด้านการสร้างความสามารถในการแข่งขัน
- ข. แผนพัฒนาเศรษฐกิจและสังคมแห่งชาติ ฉบับที่ ๑๓ หมายความว่า ๕ ไทยเป็นประตูการค้าการลงทุนและยุทธศาสตร์ทางโลจิสติกส์ที่สำคัญของภูมิภาค
- ค. Sustainable Development Goals : SDGs เป้าหมายที่ ๙ สร้างโครงสร้างพื้นฐานที่มีความยืดหยุ่นต่อการเปลี่ยนแปลงส่งเสริมการพัฒนาอุตสาหกรรมที่ครอบคลุมและยั่งยืนและส่งเสริมนวัตกรรม
- ง. ยุทธศาสตร์จังหวัดชลบุรี ยุทธศาสตร์ที่ ๔ ยกระดับประสิทธิภาพการบริหารจัดการภาครัฐ และเอกชน โครงสร้างพื้นฐานและคมนาคม รองรับเขตพัฒนาพิเศษภาคตะวันออก
- จ. ยุทธศาสตร์การพัฒนาขององค์กรปกครองส่วนท้องถิ่นในเขตจังหวัดชลบุรี พัฒนาโครงสร้างพื้นฐานให้ได้มาตรฐาน ภายใต้การบูรณาการร่วมกันทุกภาคส่วน

**๑. ยุทธศาสตร์ขององค์กรปกครองส่วนท้องถิ่น ยุทธศาสตร์ที่ ๑ ด้านการพัฒนาโครงสร้างพื้นฐาน**

๑.๑ กลยุทธ์ มุ่งเน้นพัฒนาโครงสร้างพื้นฐาน ให้ได้มาตรฐานปลอดภัยและครอบคลุมทั่วทุกพื้นที่ , ทุกหมู่บ้าน เพื่อความสะดวกในการสัญจรไปมาและการขนส่งผลผลิตทางการเกษตร

**๑๐. แผนงานอุตสาหกรรมและการโยธา**

ที่	โครงการ/กิจกรรม	วัตถุประสงค์	เป้าหมาย (ผลผลิตโครงการ)	งบประมาณ					ตัวชี้วัด (KPI)	ผลที่คาดว่าจะ ได้รับ	หน่วยงานที่ รับผิดชอบหลัก
				๒๕๖๖ (บาท)	๒๕๖๗ (บาท)	๒๕๖๘ (บาท)	๒๕๖๙ (บาท)	๒๕๗๐ (บาท)			
๓๘	โครงการก่อสร้างถนนคอนกรีตเสริมเหล็ก สายหนองแสง ซอย ๒ (ช่วงที่ ๒) หมู่ที่ ๖ ตำบลบ่อทอง	เพื่อให้ได้ถนนที่มีมาตรฐานประชาชนได้รับความสะดวก	ก่อสร้างถนนคอนกรีตเสริมเหล็ก ขนาดกว้าง ๕ เมตร ยาว ๑๔๐ เมตร หนา ๐.๑๕ เมตร หรือมีพื้นที่ผิวจราจรไม่น้อยกว่า ๗๐๐ ตารางเมตร	-	-	-	๔๙๙,๐๐๐	-	จำนวนถนนคอนกรีตเสริมเหล็กได้รับการพัฒนาให้ได้มาตรฐาน	ประชาชนมีความสะดวกในการสัญจรไปมาและเกิดความปลอดภัยมากขึ้น	กองช่าง
๓๙	โครงการก่อสร้างถนนคอนกรีตเสริมเหล็ก สายหนองแสง ซอย ๑๐ (ช่วงที่ ๒) หมู่ที่ ๖ ตำบลบ่อทอง	เพื่อให้ได้ถนนที่มีมาตรฐานประชาชนได้รับความสะดวก	ก่อสร้างถนนคอนกรีตเสริมเหล็ก ขนาดกว้าง ๔ เมตร ยาว ๑๘๐ เมตร หนา ๐.๑๕ เมตร หรือมีพื้นที่ผิวจราจรไม่น้อยกว่า ๗๒๐ ตารางเมตร	-	-	-	๔๙๓,๐๐๐	-	จำนวนถนนคอนกรีตเสริมเหล็กได้รับการพัฒนาให้ได้มาตรฐาน	ประชาชนมีความสะดวกในการสัญจรไปมาและเกิดความปลอดภัยมากขึ้น	กองช่าง

**รายละเอียดโครงการพัฒนา**  
**แผนพัฒนาท้องถิ่น (พ.ศ. ๒๕๖๖ - ๒๕๗๐)**  
**ทบทวน ครั้งที่ ๑/๒๕๖๙**  
**องค์การบริหารส่วนตำบลบ่อทอง**

แบบ ผ.๐๒

- ก. ยุทธศาสตร์ชาติ ๒๐ ปี ยุทธศาสตร์ที่ ๒ ยุทธศาสตร์ชาติด้านการสร้างความสามารถในการแข่งขัน
- ข. แผนพัฒนาเศรษฐกิจและสังคมแห่งชาติ ฉบับที่ ๑๓ หมายความว่า ๕ ไทยเป็นประตูการค้าการลงทุนและยุทธศาสตร์ทางโลจิสติกส์ที่สำคัญของภูมิภาค
- ค. Sustainable Development Goals : SDGs เป้าหมายที่ ๙ สร้างโครงสร้างพื้นฐานที่มีความยืดหยุ่นต่อการเปลี่ยนแปลงส่งเสริมการพัฒนาอุตสาหกรรมที่ครอบคลุมและยั่งยืนและส่งเสริมนวัตกรรม
- ง. ยุทธศาสตร์จังหวัดชลบุรี ยุทธศาสตร์ที่ ๔ ยกระดับประสิทธิภาพการบริหารจัดการภาครัฐ และเอกชน โครงสร้างพื้นฐานและคมนาคม รองรับเขตพัฒนาพิเศษภาคตะวันออก
- จ. ยุทธศาสตร์การพัฒนาขององค์กรปกครองส่วนท้องถิ่นในเขตจังหวัดชลบุรี พัฒนาโครงสร้างพื้นฐานให้ได้มาตรฐาน ภายใต้การบูรณาการร่วมกันทุกภาคส่วน
๑. ยุทธศาสตร์ขององค์กรปกครองส่วนท้องถิ่น ยุทธศาสตร์ที่ ๑ ด้านการพัฒนาโครงสร้างพื้นฐาน

๑.๑ กลยุทธ์ มุ่งเน้นพัฒนาโครงสร้างพื้นฐาน ให้ได้มาตรฐานปลอดภัยและครอบคลุมทั่วทุกพื้นที่ , ทุกหมู่บ้าน เพื่อความสะดวกในการสัญจรไปมาและการขนส่งผลผลิตทางการเกษตร

**๑๐. แผนงานอุตสาหกรรมและการโยธา**

ที่	โครงการ/กิจกรรม	วัตถุประสงค์	เป้าหมาย (ผลผลิตโครงการ)	งบประมาณ					ตัวชี้วัด (KPI)	ผลที่คาดว่าจะ ได้รับ	หน่วยงานที่ รับผิดชอบหลัก
				๒๕๖๖ (บาท)	๒๕๖๗ (บาท)	๒๕๖๘ (บาท)	๒๕๖๙ (บาท)	๒๕๗๐ (บาท)			
๔๐	โครงการปรับปรุงผิวจราจรแอสฟัลต์ติกคอนกรีต สายทับสูง – บึงกระเบา ซอย ๘ (ช่วงที่ ๒) หมู่ที่ ๖ ตำบลบ่อทอง	เพื่อให้ได้ถนนที่มีมาตรฐานประชาชนได้รับความสะดวก	ปรับปรุงผิวจราจรแอสฟัลต์ติกคอนกรีต ขนาดกว้าง ๕ เมตร ยาว ๒๒๔ เมตร หนา ๐.๐๕ เมตร หรือมีพื้นที่ผิวจราจรไม่น้อยกว่า ๑,๑๒๐ ตารางเมตร	-	-	-	๔๙๗,๐๐๐	-	จำนวนถนนแอสฟัลต์ติกคอนกรีตได้รับการพัฒนาให้ได้ตามมาตรฐาน	ประชาชนมีความสะดวกในการสัญจรไปมาและเกิดความปลอดภัยมากขึ้น	กองช่าง
๔๑	โครงการก่อสร้างถนนคอนกรีตเสริมเหล็กสี่ทางหลวง ขบ.ถ ๖๒-๐๖๖ สายทับร้าง - เขาโคกขาด ซอย ๑ หมู่ที่ ๖ ตำบลบ่อทอง	เพื่อให้ได้ถนนที่มีมาตรฐานประชาชนได้รับความสะดวก	ก่อสร้างถนนคอนกรีตเสริมเหล็ก ขนาดกว้าง ๖ เมตร ยาว ๑,๐๓๕ เมตร หนา ๐.๑๕ เมตร หรือมีพื้นที่ผิวจราจรไม่น้อยกว่า ๖,๒๑๐ ตารางเมตร พร้อมติดตั้งเสาไฟฟ้าพลังงานแสงอาทิตย์ จำนวน ๒๐ ชุด	-	-	-	-	๖,๐๗๘,๐๐๐	จำนวนถนนแอสฟัลต์ติกคอนกรีตได้รับการพัฒนาให้ได้ตามมาตรฐาน	ประชาชนมีความสะดวกในการสัญจรไปมาและเกิดความปลอดภัยมากขึ้น	กองช่าง
๔๒	โครงการก่อสร้างถนนคอนกรีตเสริมเหล็ก สายน้ำซับ ซอย ๓ (ช่วงที่ ๓) หมู่ที่ ๗ ตำบลบ่อทอง	เพื่อให้ได้ถนนที่มีมาตรฐานประชาชนได้รับความสะดวก	ก่อสร้างถนนคอนกรีตเสริมเหล็ก ขนาดกว้าง ๕ เมตร ยาว ๑๔๐ เมตร หนา ๐.๑๕ เมตร หรือมีพื้นที่ผิวจราจรไม่น้อยกว่า ๗๐๐ ตารางเมตร	-	-	-	-	๔๙๙,๐๐๐	จำนวนถนนคอนกรีตเสริมเหล็กได้รับการพัฒนาให้ได้ตามมาตรฐาน	ประชาชนมีความสะดวกในการสัญจรไปมาและเกิดความปลอดภัยมากขึ้น	กองช่าง

**รายละเอียดโครงการพัฒนา  
แผนพัฒนาท้องถิ่น (พ.ศ. ๒๕๖๖ - ๒๕๗๐)  
ทบทวน ครั้งที่ ๑/๒๕๖๙  
องค์การบริหารส่วนตำบลบ่อทอง**

แบบ ผ.๐๒

- ก. ยุทธศาสตร์ชาติ ๒๐ ปี ยุทธศาสตร์ที่ ๒ ยุทธศาสตร์ชาติด้านการสร้างความสามารถในการแข่งขัน
- ข. แผนพัฒนาเศรษฐกิจและสังคมแห่งชาติ ฉบับที่ ๑๓ หมายความว่า ๕ ไทยเป็นประตูการค้าการลงทุนและยุทธศาสตร์ทางโลจิสติกส์ที่สำคัญของภูมิภาค
- ค. Sustainable Development Goals : SDGs เป้าหมายที่ ๙ สร้างโครงสร้างพื้นฐานที่มีความยืดหยุ่นต่อการเปลี่ยนแปลงส่งเสริมการพัฒนาอุตสาหกรรมที่ครอบคลุมและยั่งยืนและส่งเสริมนวัตกรรม
- ง. ยุทธศาสตร์จังหวัดชลบุรี ยุทธศาสตร์ที่ ๔ ยกระดับประสิทธิภาพการบริหารจัดการภาครัฐ และเอกชน โครงสร้างพื้นฐานและคมนาคม รองรับเขตพัฒนาพิเศษภาคตะวันออก
- จ. ยุทธศาสตร์การพัฒนาขององค์กรปกครองส่วนท้องถิ่นในเขตจังหวัดชลบุรี พัฒนาโครงสร้างพื้นฐานให้ได้มาตรฐาน ภายใต้การบูรณาการร่วมกันทุกภาคส่วน
๑. ยุทธศาสตร์ขององค์กรปกครองส่วนท้องถิ่น ยุทธศาสตร์ที่ ๑ ด้านการพัฒนาโครงสร้างพื้นฐาน

๑.๑ กลยุทธ์ มุ่งเน้นพัฒนาโครงสร้างพื้นฐาน ให้ได้มาตรฐานปลอดภัยและครอบคลุมทั่วทุกพื้นที่ , ทุกหมู่บ้าน เพื่อความสะดวกในการสัญจรไปมาและการขนส่งผลผลิตทางการเกษตร

**๑๐. แผนงานอุตสาหกรรมและการโยธา**

ที่	โครงการ/กิจกรรม	วัตถุประสงค์	เป้าหมาย (ผลผลิตโครงการ)	งบประมาณ					ตัวชี้วัด (KPI)	ผลที่คาดว่าจะ ได้รับ	หน่วยงานที่ รับผิดชอบ หลัก
				๒๕๖๖ (บาท)	๒๕๖๗ (บาท)	๒๕๖๘ (บาท)	๒๕๖๙ (บาท)	๒๕๗๐ (บาท)			
๔๓	โครงการก่อสร้างถนนคอนกรีตเสริมเหล็กสายทับสูง ๗/๑ (ช่วงที่ ๑) หมู่ที่ ๗ ตำบลบ่อทอง	เพื่อให้ได้ถนนที่มีมาตรฐานประชาชนได้รับความสะดวก	ก่อสร้างถนนคอนกรีตเสริมเหล็ก ขนาดกว้าง ๔ เมตร ยาว ๑๘๐ เมตร หนา ๐.๑๕ เมตร หรือมีพื้นที่ผิวจราจรไม่น้อยกว่า ๗๒๐ ตารางเมตร	-	-	-	-	๔๙๓,๐๐๐	จำนวนถนนคอนกรีตเสริมเหล็กได้รับการพัฒนาให้ได้มาตรฐาน	ประชาชนมีความสะดวกในการสัญจรไปมาและเกิดความปลอดภัยมากขึ้น	กองช่าง
๔๔	โครงการก่อสร้างถนนคอนกรีตเสริมเหล็กสายหนองใหญ่ ซอย ๑ (ช่วงที่ ๓) หมู่ที่ ๗ ตำบลบ่อทอง	เพื่อให้ได้ถนนที่มีมาตรฐานประชาชนได้รับความสะดวก	ก่อสร้างถนนคอนกรีตเสริมเหล็ก ขนาดกว้าง ๕ เมตร ยาว ๑๔๐ เมตร หนา ๐.๑๕ เมตร หรือมีพื้นที่ผิวจราจรไม่น้อยกว่า ๗๐๐ ตารางเมตร	-	-	-	๔๙๙,๐๐๐	-	จำนวนถนนคอนกรีตเสริมเหล็กได้รับการพัฒนาให้ได้มาตรฐาน	ประชาชนมีความสะดวกในการสัญจรไปมาและเกิดความปลอดภัยมากขึ้น	กองช่าง

รายละเอียดโครงการพัฒนา  
แผนพัฒนาท้องถิ่น (พ.ศ. ๒๕๖๖ - ๒๕๗๐)  
ทบพวน ครั้งที่ ๑/๒๕๖๙  
องค์การบริหารส่วนตำบลบ่อทอง

- ก. ยุทธศาสตร์ชาติ ๒๐ ปี ยุทธศาสตร์ที่ ๒ ยุทธศาสตร์ชาติด้านการสร้างความสามารถในการแข่งขัน
- ข. แผนพัฒนาเศรษฐกิจและสังคมแห่งชาติ ฉบับที่ ๑๓ หมายความว่า ๕ ไทยเป็นประตูการค้าการลงทุนและยุทธศาสตร์ทางโลจิสติกส์ที่สำคัญของภูมิภาค
- ค. Sustainable Development Goals : SDGs เป้าหมายที่ ๙ สร้างโครงสร้างพื้นฐานที่มีความยืดหยุ่นต่อการเปลี่ยนแปลงส่งเสริมการพัฒนาอุตสาหกรรมที่ครอบคลุมและยั่งยืนและส่งเสริมนวัตกรรม
- ง. ยุทธศาสตร์จังหวัดชลบุรี ยุทธศาสตร์ที่ ๔ ยกระดับประสิทธิภาพการบริหารจัดการภาครัฐ และเอกชน โครงสร้างพื้นฐานและคมนาคม รองรับเขตพัฒนาพิเศษภาคตะวันออก
- จ. ยุทธศาสตร์การพัฒนาขององค์กรปกครองส่วนท้องถิ่นในเขตจังหวัดชลบุรี พัฒนาโครงสร้างพื้นฐานให้ได้มาตรฐาน ภายใต้การบูรณาการร่วมกันทุกภาคส่วน
๑. ยุทธศาสตร์ขององค์กรปกครองส่วนท้องถิ่น ยุทธศาสตร์ที่ ๑ ด้านการพัฒนาโครงสร้างพื้นฐาน
- ๑.๑ กลยุทธ์ มุ่งเน้นพัฒนาโครงสร้างพื้นฐาน ให้ได้มาตรฐานปลอดภัยและครอบคลุมทั่วทุกพื้นที่ , ทุกหมู่บ้าน เพื่อความสะดวกในการสัญจรไปมาและการขนส่งผลผลิตทางการเกษตร

๑๐. แผนงานอุตสาหกรรมและการโยธา

ที่	โครงการ/กิจกรรม	วัตถุประสงค์	เป้าหมาย (ผลผลิตโครงการ)	งบประมาณ					ตัวชี้วัด (KPI)	ผลที่คาดว่าจะ ได้รับ	หน่วยงานที่ รับผิดชอบ หลัก
				๒๕๖๖ (บาท)	๒๕๖๗ (บาท)	๒๕๖๘ (บาท)	๒๕๖๙ (บาท)	๒๕๗๐ (บาท)			
๔๕	โครงการก่อสร้างถนนคอนกรีตเสริมเหล็ก สายสีดา ขอย ๑/๑ (ช่วงสุดท้าย) หมู่ที่ ๗ ตำบลบ่อทอง	เพื่อให้ได้ถนนที่มีมาตรฐานประชาชนได้รับความสะดวก	ก่อสร้างถนนคอนกรีตเสริมเหล็ก ขนาดกว้าง ๕ เมตร ยาว ๙๙ เมตร หนา ๐.๑๕ เมตร หรือมีพื้นที่ผิวจราจรไม่น้อยกว่า ๔๙๕ ตารางเมตร	-	-	-	๓๕๒,๐๐๐	-	จำนวนถนนคอนกรีตเสริมเหล็กได้รับการพัฒนาให้ได้มาตรฐาน	ประชาชนมีความสะดวกในการสัญจรไปมาและเกิดความปลอดภัยมากขึ้น	กองช่าง
๔๖	โครงการปรับปรุงผิวจราจรแอสฟัลต์ติกคอนกรีต สายหนองใหญ่ - ทับสูง (ช่วงที่ ๑) หมู่ที่ ๗ ตำบลบ่อทอง	เพื่อให้ได้ถนนที่มีมาตรฐานประชาชนได้รับความสะดวก	ปรับปรุงผิวจราจรแอสฟัลต์ติกคอนกรีต ขนาดกว้าง ๕ เมตร ยาว ๒๒๔ เมตร หนา ๐.๐๕ เมตร หรือมีพื้นที่ผิวจราจรไม่น้อยกว่า ๑,๑๒๐ ตารางเมตร	-	-	-	๔๙๗,๐๐๐	-	จำนวนถนนแอสฟัลต์ติกคอนกรีตได้รับการพัฒนาให้ได้มาตรฐาน	ประชาชนมีความสะดวกในการสัญจรไปมาและเกิดความปลอดภัยมากขึ้น	กองช่าง

รายละเอียดโครงการพัฒนา  
แผนพัฒนาท้องถิ่น (พ.ศ. ๒๕๖๖ - ๒๕๗๐)

ทบพวน ครั้งที่ ๑/๒๕๖๙

องค์การบริหารส่วนตำบลบ่อทอง

ก. ยุทธศาสตร์ชาติ ๒๐ ปี ยุทธศาสตร์ที่ ๒ ยุทธศาสตร์ชาติด้านการสร้างความสามารถในการแข่งขัน

ข. แผนพัฒนาเศรษฐกิจและสังคมแห่งชาติ ฉบับที่ ๑๓ หมวดหมายที่ ๕ ไทยเป็นประตูการค้าการลงทุนและยุทธศาสตร์ทางโลจิสติกส์ที่สำคัญของภูมิภาค

ค. Sustainable Development Goals : SDGs เป้าหมายที่ ๙ สร้างโครงสร้างพื้นฐานที่มีความยืดหยุ่นต่อการเปลี่ยนแปลงส่งเสริมการพัฒนาอุตสาหกรรมที่ครอบคลุมและยั่งยืนและส่งเสริมนวัตกรรม

ง. ยุทธศาสตร์จังหวัดชลบุรี ยุทธศาสตร์ที่ ๔ ยกระดับประสิทธิภาพการบริหารจัดการภาครัฐ และเอกชน โครงสร้างพื้นฐานและคมนาคม รองรับเขตพัฒนาพิเศษภาคตะวันออก

จ. ยุทธศาสตร์การพัฒนาขององค์กรปกครองส่วนท้องถิ่นในเขตจังหวัดชลบุรี พัฒนาโครงสร้างพื้นฐานให้ได้มาตรฐาน ภายใต้การบูรณาการร่วมกันทุกภาคส่วน

๑. ยุทธศาสตร์ขององค์กรปกครองส่วนท้องถิ่น ยุทธศาสตร์ที่ ๑ ด้านการพัฒนาโครงสร้างพื้นฐาน

๑.๑ กลยุทธ์ มุ่งเน้นพัฒนาโครงสร้างพื้นฐาน ให้ได้มาตรฐานปลอดภัยและครอบคลุมทั่วทุกพื้นที่ , ทุกหมู่บ้าน เพื่อความสะดวกในการสัญจรไปมาและการขนส่งผลผลิตทางการเกษตร

๑๐. แผนงานอุตสาหกรรมและการโยธา

ที่	โครงการ/กิจกรรม	วัตถุประสงค์	เป้าหมาย (ผลผลิตโครงการ)	งบประมาณ					ตัวชี้วัด (KPI)	ผลที่คาดว่าจะ ได้รับ	หน่วยงานที่ รับผิดชอบหลัก
				๒๕๖๖ (บาท)	๒๕๖๗ (บาท)	๒๕๖๘ (บาท)	๒๕๖๙ (บาท)	๒๕๗๐ (บาท)			
๔๗	โครงการขยายเขตท่อเมนประปา ซอยสีดา (ข้างศาลาประชาคม) หมู่ที่ ๗ ตำบลบ่อทอง	เพื่อแก้ไขปัญหาขาด แคลนน้ำอุปโภค - บริโภค	วางท่อ PVC ชั้น ๘.๕ ขนาด Ø ๒ นิ้ว ยาว ๒๐๐ เมตร	-	-	-	๒๑,๐๐๐	-	วางท่อ PVC ชั้น ๘.๕ ขนาด Ø ๒ นิ้ว ยาว ๒๐๐ เมตร	ประชาชนมีน้ำ อุปโภคบริโภคและ การเกษตรอย่าง เพียงพอ	กองช่าง
๔๘	โครงการขยายเขตท่อเมนประปา ซอยหนองใหญ่ – ทับสูง หมู่ที่ ๗ ตำบลบ่อทอง	เพื่อแก้ไขปัญหาขาด แคลนน้ำอุปโภค - บริโภค	วางท่อ PVC ชั้น ๘.๕ ขนาด Ø ๒ นิ้ว ยาว ๒,๖๐๔ เมตร	-	-	-	๒๖๖,๐๐๐	-	วางท่อ PVC ชั้น ๘.๕ ขนาด Ø ๒ นิ้ว ยาว ๒,๖๐๔ เมตร	ประชาชนมีน้ำ อุปโภคบริโภคและ การเกษตรอย่าง เพียงพอ	กองช่าง

รายละเอียดโครงการพัฒนา  
แผนพัฒนาท้องถิ่น (พ.ศ. ๒๕๖๖ - ๒๕๗๐)

ทบทวน ครั้งที่ ๑/๒๕๖๙

องค์การบริหารส่วนตำบลบ่อทอง

ก. ยุทธศาสตร์ชาติ ๒๐ ปี ยุทธศาสตร์ที่ ๒ ยุทธศาสตร์ชาติด้านการสร้างความสามารถในการแข่งขัน

ข. แผนพัฒนาเศรษฐกิจและสังคมแห่งชาติ ฉบับที่ ๑๓ หมายความว่า ๕ ไทยเป็นประตูการค้าการลงทุนและยุทธศาสตร์ทางโลจิสติกส์ที่สำคัญของภูมิภาค

ค. Sustainable Development Goals : SDGs เป้าหมายที่ ๙ สร้างโครงสร้างพื้นฐานที่มีความยืดหยุ่นต่อการเปลี่ยนแปลงส่งเสริมการพัฒนาอุตสาหกรรมที่ครอบคลุมและยั่งยืนและส่งเสริมนวัตกรรม

ง. ยุทธศาสตร์จังหวัดชลบุรี ยุทธศาสตร์ที่ ๔ ยกระดับประสิทธิภาพการบริหารจัดการภาครัฐ และเอกชน โครงสร้างพื้นฐานและคมนาคม รองรับเขตพัฒนาพิเศษภาคตะวันออก

จ. ยุทธศาสตร์การพัฒนาขององค์กรปกครองส่วนท้องถิ่นในเขตจังหวัดชลบุรี พัฒนาโครงสร้างพื้นฐานให้ได้มาตรฐาน ภายใต้การบูรณาการร่วมกันทุกภาคส่วน

๑. ยุทธศาสตร์ขององค์กรปกครองส่วนท้องถิ่น ยุทธศาสตร์ที่ ๑ ด้านการพัฒนาโครงสร้างพื้นฐาน

๑.๑ กลยุทธ์ มุ่งเน้นพัฒนาโครงสร้างพื้นฐาน ให้ได้มาตรฐานปลอดภัยและครอบคลุมทั่วทุกพื้นที่ , ทุกหมู่บ้าน เพื่อความสะดวกในการสัญจรไปมาและการขนส่งผลผลิตทางการเกษตร

๑๐. แผนงานอุตสาหกรรมและการโยธา

ที่	โครงการ/กิจกรรม	วัตถุประสงค์	เป้าหมาย (ผลผลิตโครงการ)	งบประมาณ					ตัวชี้วัด (KPI)	ผลที่คาดว่าจะ ได้รับ	หน่วยงานที่ รับผิดชอบ หลัก
				๒๕๖๖ (บาท)	๒๕๖๗ (บาท)	๒๕๖๘ (บาท)	๒๕๖๙ (บาท)	๒๕๗๐ (บาท)			
๔๙	โครงการปรับปรุงอาคาร ป้องกันและบรรเทาสาธารณ ภัยองค์การบริหารส่วน ตำบลบ่อทอง หมู่ที่ ๗ ตำบล บ่อทอง	เพื่อใช้เป็นสถานที่ ทำงานติดต่อ ประสานงาน สมาชิก อปพร. และใช้เป็นสถานที่ รับแจ้งเหตุสำหรับ ประชาชน	ปรับปรุงอาคารป้องกันและ บรรเทาสาธารณภัย จำนวน ๑ แห่ง	-	-	-	-	๑๐๐,๐๐๐	อาคารที่ได้ มาตรฐาน ๑ แห่ง	เป็นจุดศูนย์รวม การติดต่อ ประสานงาน สมาชิก อปพร. เกิดการบูรณา การทำงาน ร่วมกัน	สำนักปลัด
๕๐	โครงการก่อสร้างถนน คอนกรีตเสริมเหล็ก สำนัก ปฏิบัติธรรมมโนธรรม หมู่ที่ ๗ ตำบลบ่อทอง	เพื่อให้ได้ถนนที่มี มาตรฐาน ประชาชนได้รับ ความสะดวก	ก่อสร้างถนนคอนกรีตเสริม เหล็ก ขนาดกว้าง ๔ เมตร ยาว ๑๘๐ เมตร หนา ๐.๑๕ เมตร หรือมีพื้นที่ผิวจราจรไม่ น้อยกว่า ๗๒๐ ตารางเมตร	-	-	-	-	๔๙๓,๐๐๐	จำนวนถนน คอนกรีตเสริม เหล็กได้รับการ พัฒนาให้ได้ มาตรฐาน	ประชาชนมี ความสะดวกใน การสัญจรไปมา และเกิดความ ปลอดภัยมากขึ้น	กองช่าง

รายละเอียดโครงการพัฒนา  
แผนพัฒนาท้องถิ่น (พ.ศ. ๒๕๖๖ - ๒๕๗๐)  
ทบทวน ครั้งที่ ๑/๒๕๖๙  
องค์การบริหารส่วนตำบลบ่อทอง

แบบ ผ.๐๒

- ก. ยุทธศาสตร์ชาติ ๒๐ ปี ยุทธศาสตร์ที่ ๒ ยุทธศาสตร์ชาติด้านการสร้างความสามารถในการแข่งขัน
- ข. แผนพัฒนาเศรษฐกิจและสังคมแห่งชาติ ฉบับที่ ๑๓ หมายความว่า ๕ ไทยเป็นประตูการค้าการลงทุนและยุทธศาสตร์ทางโลจิสติกส์ที่สำคัญของภูมิภาค
- ค. Sustainable Development Goals : SDGs เป้าหมายที่ ๙ สร้างโครงสร้างพื้นฐานที่มีความยืดหยุ่นต่อการเปลี่ยนแปลงส่งเสริมการพัฒนาอุตสาหกรรมที่ครอบคลุมและยั่งยืนและส่งเสริมนวัตกรรม
- ง. ยุทธศาสตร์จังหวัดชลบุรี ยุทธศาสตร์ที่ ๔ ยกระดับประสิทธิภาพการบริหารจัดการภาครัฐ และเอกชน โครงสร้างพื้นฐานและคมนาคม รองรับเขตพัฒนาพิเศษภาคตะวันออก
- จ. ยุทธศาสตร์การพัฒนาขององค์กรปกครองส่วนท้องถิ่นในเขตจังหวัดชลบุรี พัฒนาโครงสร้างพื้นฐานให้ได้มาตรฐาน ภายใต้การบูรณาการร่วมกันทุกภาคส่วน
๑. ยุทธศาสตร์ขององค์กรปกครองส่วนท้องถิ่น ยุทธศาสตร์ที่ ๑ ด้านการพัฒนาโครงสร้างพื้นฐาน
- ๑.๑ กลยุทธ์ มุ่งเน้นพัฒนาโครงสร้างพื้นฐาน ให้ได้มาตรฐานปลอดภัยและครอบคลุมทั่วทุกพื้นที่ , ทุกหมู่บ้าน เพื่อความสะดวกในการสัญจรไปมาและการขนส่งผลผลิตทางการเกษตร

๑๐. แผนงานอุตสาหกรรมและการโยธา

ที่	โครงการ/กิจกรรม	วัตถุประสงค์	เป้าหมาย (ผลผลิตโครงการ)	งบประมาณ					ตัวชี้วัด (KPI)	ผลที่คาดว่าจะ ได้รับ	หน่วยงานที่ รับผิดชอบ หลัก
				๒๕๖๖ (บาท)	๒๕๖๗ (บาท)	๒๕๖๘ (บาท)	๒๕๖๙ (บาท)	๒๕๗๐ (บาท)			
๕๑	โครงการก่อสร้างจุดเติมน้ำรถบรรทุกดับเพลิง องค์การบริหารส่วนตำบลบ่อทอง หมู่ที่ ๗ ตำบลบ่อทอง	เพื่อจัดทำจุดเติมน้ำรถบรรทุกน้ำดับเพลิง สำหรับบริการประชาชนในพื้นที่	ก่อสร้างจุดเติมน้ำรถบรรทุกดับเพลิง จำนวน ๑ แห่ง	-	-	-	-	๓๙,๐๐๐	จำนวนจุดเติมน้ำรถบรรทุกน้ำดับเพลิง สำหรับบริการประชาชนในพื้นที่	มีจุดเติมน้ำรถบรรทุกน้ำดับเพลิงสำหรับบริการประชาชนในพื้นที่	สำนักปลัด
๕๒	โครงการก่อสร้างถนนคอนกรีตเสริมเหล็ก หมู่บ้าน คทช. ซอย ๓ (ช่วงที่ ๑) หมู่ที่ ๘ ตำบลบ่อทอง	เพื่อให้ได้ถนนที่มีมาตรฐานประชาชนได้รับความสะดวก	ก่อสร้างถนนคอนกรีตเสริมเหล็ก ขนาดกว้าง ๔ เมตร ยาว ๑๘๐ เมตร หนา ๐.๑๕ เมตร หรือมีพื้นที่ผิวจราจรไม่น้อยกว่า ๗๒๐ ตารางเมตร	-	-	-	-	๔๙๓,๐๐๐	จำนวนถนนคอนกรีตเสริมเหล็กได้รับการพัฒนาให้ได้มาตรฐาน	ประชาชนมีความสะดวกในการสัญจรไปมาและเกิดความปลอดภัยมากขึ้น	กองช่าง

รายละเอียดโครงการพัฒนา  
แผนพัฒนาท้องถิ่น (พ.ศ. ๒๕๖๖ - ๒๕๗๐)

แบบ ผ.๐๒

ทบทวน ครั้งที่ ๑/๒๕๖๙

องค์การบริหารส่วนตำบลบ่อทอง

ก. ยุทธศาสตร์ชาติ ๒๐ ปี ยุทธศาสตร์ที่ ๒ ยุทธศาสตร์ชาติด้านการสร้างความสามารถในการแข่งขัน

ข. แผนพัฒนาเศรษฐกิจและสังคมแห่งชาติ ฉบับที่ ๑๓ หมวดหมายที่ ๕ ไทยเป็นประตูการค้าการลงทุนและยุทธศาสตร์ทางโลจิสติกส์ที่สำคัญของภูมิภาค

ค. Sustainable Development Goals : SDGs เป้าหมายที่ ๙ สร้างโครงสร้างพื้นฐานที่มีความยืดหยุ่นต่อการเปลี่ยนแปลงส่งเสริมการพัฒนาอุตสาหกรรมที่ครอบคลุมและยั่งยืนและส่งเสริมนวัตกรรม

ง. ยุทธศาสตร์จังหวัดชลบุรี ยุทธศาสตร์ที่ ๔ ยกระดับประสิทธิภาพการบริหารจัดการภาครัฐ และเอกชน โครงสร้างพื้นฐานและคมนาคม รองรับเขตพัฒนาพิเศษภาคตะวันออก

จ. ยุทธศาสตร์การพัฒนาขององค์กรปกครองส่วนท้องถิ่นในเขตจังหวัดชลบุรี พัฒนาโครงสร้างพื้นฐานให้ได้มาตรฐาน ภายใต้การบูรณาการร่วมกันทุกภาคส่วน

๑. ยุทธศาสตร์ขององค์กรปกครองส่วนท้องถิ่น ยุทธศาสตร์ที่ ๑ ด้านการพัฒนาโครงสร้างพื้นฐาน

๑.๑ กลยุทธ์ มุ่งเน้นพัฒนาโครงสร้างพื้นฐาน ให้ได้มาตรฐานปลอดภัยและครอบคลุมทั่วทุกพื้นที่ , ทุกหมู่บ้าน เพื่อความสะดวกในการสัญจรไปมาและการขนส่งผลผลิตทางการเกษตร

๑๐. แผนงานอุตสาหกรรมและการโยธา

ที่	โครงการ/กิจกรรม	วัตถุประสงค์	เป้าหมาย (ผลผลิตโครงการ)	งบประมาณ					ตัวชี้วัด (KPI)	ผลที่คาดว่าจะ ได้รับ	หน่วยงานที่ รับผิดชอบ หลัก
				๒๕๖๖ (บาท)	๒๕๖๗ (บาท)	๒๕๖๘ (บาท)	๒๕๖๙ (บาท)	๒๕๗๐ (บาท)			
๕๓	โครงการก่อสร้างถนนคอนกรีตเสริมเหล็ก ซอยศาลเจ้าแดง (ช่วงที่ ๑) หมู่ที่ ๘ ตำบลบ่อทอง	เพื่อปรับปรุงถนนให้ได้มาตรฐาน	ก่อสร้างถนนคอนกรีตเสริมเหล็ก ขนาดกว้าง ๔ เมตร ยาว ๑๗๐ เมตร หนา ๐.๑๕ เมตร หรือมีพื้นที่ผิวจราจรไม่น้อยกว่า ๖๘๐ ตารางเมตร	-	-	-	-	๔๙๗,๐๐๐	จำนวนถนนคอนกรีตเสริมเหล็กได้รับการพัฒนาให้ได้มาตรฐาน	ประชาชนมีความสะดวกในการสัญจรไปมาและเกิดความปลอดภัยมากขึ้น	กองช่าง
๕๔	โครงการก่อสร้างถนนคอนกรีตเสริมเหล็ก หมู่บ้าน คทช. (สายทางหลัก) ช่วงที่ ๒ หมู่ที่ ๘ ตำบลบ่อทอง	เพื่อให้ได้ถนนที่มีมาตรฐานประชาชนได้รับความสะดวก	ก่อสร้างถนนคอนกรีตเสริมเหล็ก ขนาดกว้าง ๕ เมตร ยาว ๑๔๐ เมตร หนา ๐.๑๕ เมตร หรือมีพื้นที่ผิวจราจรไม่น้อยกว่า ๗๐๐ ตารางเมตร	-	-	-	๔๙๙,๐๐๐	-	จำนวนถนนคอนกรีตเสริมเหล็กได้รับการพัฒนาให้ได้มาตรฐาน	ประชาชนมีความสะดวกในการสัญจรไปมาและเกิดความปลอดภัยมากขึ้น	กองช่าง

รายละเอียดโครงการพัฒนา  
แผนพัฒนาท้องถิ่น (พ.ศ. ๒๕๖๖ - ๒๕๗๐)

แบบ ผ.๐๒

ทบทวน ครั้งที่ ๑/๒๕๖๙

องค์การบริหารส่วนตำบลบ่อทอง

ก. ยุทธศาสตร์ชาติ ๒๐ ปี ยุทธศาสตร์ที่ ๒ ยุทธศาสตร์ชาติด้านการสร้างความสามารถในการแข่งขัน

ข. แผนพัฒนาเศรษฐกิจและสังคมแห่งชาติ ฉบับที่ ๑๓ หมวดที่ ๕ ไทยเป็นประตูการค้าการลงทุนและยุทธศาสตร์ทางโลจิสติกส์ที่สำคัญของภูมิภาค

ค. Sustainable Development Goals : SDGs เป้าหมายที่ ๙ สร้างโครงสร้างพื้นฐานที่มีความยืดหยุ่นต่อการเปลี่ยนแปลงส่งเสริมการพัฒนาอุตสาหกรรมที่ครอบคลุมและยั่งยืนและส่งเสริมนวัตกรรม

ง. ยุทธศาสตร์จังหวัดชลบุรี ยุทธศาสตร์ที่ ๔ ยกระดับประสิทธิภาพการบริหารจัดการภาครัฐ และเอกชน โครงสร้างพื้นฐานและคมนาคม รองรับเขตพัฒนาพิเศษภาคตะวันออก

จ. ยุทธศาสตร์การพัฒนาขององค์กรปกครองส่วนท้องถิ่นในเขตจังหวัดชลบุรี พัฒนาโครงสร้างพื้นฐานให้ได้มาตรฐาน ภายใต้การบูรณาการร่วมกันทุกภาคส่วน

๑. ยุทธศาสตร์ขององค์กรปกครองส่วนท้องถิ่น ยุทธศาสตร์ที่ ๑ ด้านการพัฒนาโครงสร้างพื้นฐาน

๑.๑ กลยุทธ์ มุ่งเน้นพัฒนาโครงสร้างพื้นฐาน ให้ได้มาตรฐานปลอดภัยและครอบคลุมทั่วทุกพื้นที่ , ทุกหมู่บ้าน เพื่อความสะดวกในการสัญจรไปมาและการขนส่งผลผลิตทางการเกษตร

๑๐. แผนงานอุตสาหกรรมและการโยธา

ที่	โครงการ/กิจกรรม	วัตถุประสงค์	เป้าหมาย (ผลผลิตโครงการ)	งบประมาณ					ตัวชี้วัด (KPI)	ผลที่คาดว่าจะ ได้รับ	หน่วยงานที่ รับผิดชอบ หลัก
				๒๕๖๖ (บาท)	๒๕๖๗ (บาท)	๒๕๖๘ (บาท)	๒๕๖๙ (บาท)	๒๕๗๐ (บาท)			
๕๕	โครงการก่อสร้างถนนคอนกรีตเสริมเหล็ก หมู่บ้าน คทช. ซอย ๒ (ช่วงที่ ๑) หมู่ที่ ๘ ตำบลบ่อทอง	เพื่อให้ได้ถนนที่มีมาตรฐาน ประชาชนได้รับความสะดวก	ก่อสร้างถนนคอนกรีตเสริมเหล็ก ขนาดกว้าง ๔ เมตร ยาว ๑๘๐ เมตร หนา ๐.๑๕ เมตร หรือมีพื้นที่ผิวจราจรไม่น้อยกว่า ๗๒๐ ตารางเมตร	-	-	-	๔๙๓,๐๐๐	-	จำนวนถนนคอนกรีตเสริมเหล็กได้รับการพัฒนาให้ได้มาตรฐาน	ประชาชนมีความสะดวกในการสัญจรไปมาและเกิดความปลอดภัยมากขึ้น	กองช่าง
๕๖	โครงการก่อสร้างถนนคอนกรีตเสริมเหล็ก สายบุญญาवास ๓/๑ หมู่ที่ ๘ ตำบลบ่อทอง	เพื่อให้ได้ถนนที่มีมาตรฐาน ประชาชนได้รับความสะดวก	ก่อสร้างถนนคอนกรีตเสริมเหล็ก ขนาดกว้าง ๕ เมตร ยาว ๑๔๐ เมตร หนา ๐.๑๕ เมตร หรือมีพื้นที่ผิวจราจรไม่น้อยกว่า ๗๐๐ ตารางเมตร	-	-	-	๔๙๙,๐๐๐	-	จำนวนถนนคอนกรีตเสริมเหล็กได้รับการพัฒนาให้ได้มาตรฐาน	ประชาชนมีความสะดวกในการสัญจรไปมาและเกิดความปลอดภัยมากขึ้น	กองช่าง

รายละเอียดโครงการพัฒนา  
แผนพัฒนาท้องถิ่น (พ.ศ. ๒๕๖๖ - ๒๕๗๐)  
ทบทวน ครั้งที่ ๑/๒๕๖๙  
องค์การบริหารส่วนตำบลบ่อทอง

แบบ ผ.๐๒

- ก. ยุทธศาสตร์ชาติ ๒๐ ปี ยุทธศาสตร์ที่ ๒ ยุทธศาสตร์ชาติด้านการสร้างความสามารถในการแข่งขัน
- ข. แผนพัฒนาเศรษฐกิจและสังคมแห่งชาติ ฉบับที่ ๑๓ หมายความว่า ๕ ไทยเป็นประตูการค้าการลงทุนและยุทธศาสตร์ทางโลจิสติกส์ที่สำคัญของภูมิภาค
- ค. Sustainable Development Goals : SDGs เป้าหมายที่ ๙ สร้างโครงสร้างพื้นฐานที่มีความยืดหยุ่นต่อการเปลี่ยนแปลงส่งเสริมการพัฒนาอุตสาหกรรมที่ครอบคลุมและยั่งยืนและส่งเสริมนวัตกรรม
- ง. ยุทธศาสตร์จังหวัดชลบุรี ยุทธศาสตร์ที่ ๔ ยกระดับประสิทธิภาพการบริหารจัดการภาครัฐ และเอกชน โครงสร้างพื้นฐานและคมนาคม รองรับเขตพัฒนาพิเศษภาคตะวันออก
- จ. ยุทธศาสตร์การพัฒนาขององค์กรปกครองส่วนท้องถิ่นในเขตจังหวัดชลบุรี พัฒนาโครงสร้างพื้นฐานให้ได้มาตรฐาน ภายใต้การบูรณาการร่วมกันทุกภาคส่วน

๑. ยุทธศาสตร์ขององค์กรปกครองส่วนท้องถิ่น ยุทธศาสตร์ที่ ๑ ด้านการพัฒนาโครงสร้างพื้นฐาน

๑.๑ กลยุทธ์ มุ่งเน้นพัฒนาโครงสร้างพื้นฐาน ให้ได้มาตรฐานปลอดภัยและครอบคลุมทั่วทุกพื้นที่ , ทุกหมู่บ้าน เพื่อความสะดวกในการสัญจรไปมาและการขนส่งผลผลิตทางการเกษตร

๑๐. แผนงานอุตสาหกรรมและการโยธา

ที่	โครงการ/กิจกรรม	วัตถุประสงค์	เป้าหมาย (ผลผลิตโครงการ)	งบประมาณ					ตัวชี้วัด (KPI)	ผลที่คาดว่าจะ ได้รับ	หน่วยงานที่ รับผิดชอบ หลัก
				๒๕๖๖ (บาท)	๒๕๖๗ (บาท)	๒๕๖๘ (บาท)	๒๕๖๙ (บาท)	๒๕๗๐ (บาท)			
๕๗	โครงการก่อสร้างถนนคอนกรีตเสริมเหล็ก สายทับเจ๊ก ๑/๑ (ช่วงที่ ๒) หมู่ที่ ๙ ตำบลบ่อทอง	เพื่อให้ได้ถนนที่มีมาตรฐานประชาชนได้รับความสะดวก	ก่อสร้างถนนคอนกรีตเสริมเหล็ก ขนาดกว้าง ๔ เมตร ยาว ๗๐ เมตร หนา ๐.๑๕ เมตร หรือมีพื้นที่ผิวจราจรไม่น้อยกว่า ๒๘๐ ตารางเมตร	-	-	-	-	๑๙๑,๐๐๐	จำนวนถนนคอนกรีตเสริมเหล็กได้รับการพัฒนาให้ได้มาตรฐาน	ประชาชนมีความสะดวกในการสัญจรไปมาและเกิดความปลอดภัยมากขึ้น	กองช่าง
๕๘	โครงการก่อสร้างถนนคอนกรีตเสริมเหล็ก สายทับเจ๊ก ซอย ๘ (ช่วงที่ ๓) หมู่ที่ ๙ ตำบลบ่อทอง	เพื่อให้ได้ถนนที่มีมาตรฐานประชาชนได้รับความสะดวก	ก่อสร้างถนนคอนกรีตเสริมเหล็ก ขนาดกว้าง ๕ เมตร ยาว ๑๔๐ เมตร หนา ๐.๑๕ เมตร หรือมีพื้นที่ผิวจราจรไม่น้อยกว่า ๗๐๐ ตารางเมตร	-	-	-	-	๔๙๙,๐๐๐	จำนวนถนนคอนกรีตเสริมเหล็กได้รับการพัฒนาให้ได้มาตรฐาน	ประชาชนมีความสะดวกในการสัญจรไปมาและเกิดความปลอดภัยมากขึ้น	กองช่าง

รายละเอียดโครงการพัฒนา  
แผนพัฒนาท้องถิ่น (พ.ศ. ๒๕๖๖ - ๒๕๗๐)

แบบ ผ.๐๒

ทบทวน ครั้งที่ ๑/๒๕๖๙

องค์การบริหารส่วนตำบลบ่อทอง

ก. ยุทธศาสตร์ชาติ ๒๐ ปี ยุทธศาสตร์ที่ ๒ ยุทธศาสตร์ชาติด้านการสร้างความสามารถในการแข่งขัน

ข. แผนพัฒนาเศรษฐกิจและสังคมแห่งชาติ ฉบับที่ ๑๓ หมวดหมายที่ ๕ ไทยเป็นประตูการค้าการลงทุนและยุทธศาสตร์ทางโลจิสติกส์ที่สำคัญของภูมิภาค

ค. Sustainable Development Goals : SDGs เป้าหมายที่ ๙ สร้างโครงสร้างพื้นฐานที่มีความยืดหยุ่นต่อการเปลี่ยนแปลงส่งเสริมการพัฒนาอุตสาหกรรมที่ครอบคลุมและยั่งยืนและส่งเสริมนวัตกรรม

ง. ยุทธศาสตร์จังหวัดชลบุรี ยุทธศาสตร์ที่ ๔ ยกระดับประสิทธิภาพการบริหารจัดการภาครัฐ และเอกชน โครงสร้างพื้นฐานและคมนาคม รองรับเขตพัฒนาพิเศษภาคตะวันออก

จ. ยุทธศาสตร์การพัฒนาขององค์กรปกครองส่วนท้องถิ่นในเขตจังหวัดชลบุรี พัฒนาโครงสร้างพื้นฐานให้ได้มาตรฐาน ภายใต้การบูรณาการร่วมกันทุกภาคส่วน

๑. ยุทธศาสตร์ขององค์กรปกครองส่วนท้องถิ่น ยุทธศาสตร์ที่ ๑ ด้านการพัฒนาโครงสร้างพื้นฐาน

๑.๑ กลยุทธ์ มุ่งเน้นพัฒนาโครงสร้างพื้นฐาน ให้ได้มาตรฐานปลอดภัยและครอบคลุมทั่วทุกพื้นที่ , ทุกหมู่บ้าน เพื่อความสะดวกในการสัญจรไปมาและการขนส่งผลผลิตทางการเกษตร

๑๐. แผนงานอุตสาหกรรมและการโยธา

ที่	โครงการ/กิจกรรม	วัตถุประสงค์	เป้าหมาย (ผลผลิตโครงการ)	งบประมาณ					ตัวชี้วัด (KPI)	ผลที่คาดว่าจะ ได้รับ	หน่วยงานที่ รับผิดชอบ หลัก
				๒๕๖๖ (บาท)	๒๕๖๗ (บาท)	๒๕๖๘ (บาท)	๒๕๖๙ (บาท)	๒๕๗๐ (บาท)			
๕๙	โครงการก่อสร้างถนนคอนกรีตเสริมเหล็ก สายทับเจ๊ก ๑/๓ หมู่ที่ ๙ ตำบลบ่อทอง	เพื่อให้ได้ถนนที่มีมาตรฐานประชาชนได้รับความสะดวก	ก่อสร้างถนนคอนกรีตเสริมเหล็ก ขนาดกว้าง ๔ เมตร ยาว ๑๒๐ เมตร หนา ๐.๑๕ เมตร หรือมีพื้นที่ผิวจราจรไม่น้อยกว่า ๔๘๐ ตารางเมตร	-	-	-	-	๓๒๘,๐๐๐	จำนวนถนนคอนกรีตเสริมเหล็กได้รับการพัฒนาให้ได้มาตรฐาน	ประชาชนมีความสะดวกในการสัญจรไปมาและเกิดความปลอดภัยมากขึ้น	กองช่าง
๖๐	โครงการก่อสร้างถนนคอนกรีตเสริมเหล็ก สายทับเจ๊ก ซอย ๒ (ช่วงที่ ๕) หมู่ที่ ๙ ตำบลบ่อทอง	เพื่อให้ได้ถนนที่มีมาตรฐานประชาชนได้รับความสะดวก	ก่อสร้างถนนคอนกรีตเสริมเหล็ก ขนาดกว้าง ๕ เมตร ยาว ๑๔๐ เมตร หนา ๐.๑๕ เมตร หรือมีพื้นที่ผิวจราจรไม่น้อยกว่า ๗๐๐ ตารางเมตร	-	-	-	๔๙๙,๐๐๐	-	จำนวนถนนคอนกรีตเสริมเหล็กได้รับการพัฒนาให้ได้มาตรฐาน	ประชาชนมีความสะดวกในการสัญจรไปมาและเกิดความปลอดภัยมากขึ้น	กองช่าง

รายละเอียดโครงการพัฒนา  
แผนพัฒนาท้องถิ่น (พ.ศ. ๒๕๖๖ - ๒๕๗๐)  
ทบพวน ครั้งที่ ๑/๒๕๖๙  
องค์การบริหารส่วนตำบลบ่อทอง

แบบ ผ.๐๒

- ก. ยุทธศาสตร์ชาติ ๒๐ ปี ยุทธศาสตร์ที่ ๒ ยุทธศาสตร์ชาติด้านการสร้างความสามารถในการแข่งขัน
- ข. แผนพัฒนาเศรษฐกิจและสังคมแห่งชาติ ฉบับที่ ๑๓ หมวดหมายที่ ๕ ไทยเป็นประตูการค้าการลงทุนและยุทธศาสตร์ทางโลจิสติกส์ที่สำคัญของภูมิภาค
- ค. Sustainable Development Goals : SDGs เป้าหมายที่ ๙ สร้างโครงสร้างพื้นฐานที่มีความยืดหยุ่นต่อการเปลี่ยนแปลงส่งเสริมการพัฒนาอุตสาหกรรมที่ครอบคลุมและยั่งยืนและส่งเสริมนวัตกรรม
- ง. ยุทธศาสตร์จังหวัดชลบุรี ยุทธศาสตร์ที่ ๔ ยกระดับประสิทธิภาพการบริหารจัดการภาครัฐ และเอกชน โครงสร้างพื้นฐานและคมนาคม รองรับเขตพัฒนาพิเศษภาคตะวันออก
- จ. ยุทธศาสตร์การพัฒนาขององค์กรปกครองส่วนท้องถิ่นในเขตจังหวัดชลบุรี พัฒนาโครงสร้างพื้นฐานให้ได้มาตรฐาน ภายใต้การบูรณาการร่วมกันทุกภาคส่วน
๑. ยุทธศาสตร์ขององค์กรปกครองส่วนท้องถิ่น ยุทธศาสตร์ที่ ๑ ด้านการพัฒนาโครงสร้างพื้นฐาน
- ๑.๑ กลยุทธ์ มุ่งเน้นพัฒนาโครงสร้างพื้นฐาน ให้ได้มาตรฐานปลอดภัยและครอบคลุมทั่วทุกพื้นที่ , ทุกหมู่บ้าน เพื่อความสะดวกในการสัญจรไปมาและการขนส่งผลผลิตทางการเกษตร
๑๐. แผนงานอุตสาหกรรมและการโยธา

ที่	โครงการ/กิจกรรม	วัตถุประสงค์	เป้าหมาย (ผลผลิตโครงการ)	งบประมาณ					ตัวชี้วัด (KPI)	ผลที่คาดว่าจะ ได้รับ	หน่วยงานที่ รับผิดชอบ หลัก
				๒๕๖๖ (บาท)	๒๕๖๗ (บาท)	๒๕๖๘ (บาท)	๒๕๖๙ (บาท)	๒๕๗๐ (บาท)			
๖๑	โครงการก่อสร้างถนนคอนกรีตเสริมเหล็กสายทับเจ๊ก ๓ (ท้ายซอย) ช่วงที่ ๓ หมู่ที่ ๙ ตำบลบ่อทอง	เพื่อให้ได้ถนนที่มีมาตรฐานประชาชนได้รับความสะดวก	ก่อสร้างถนนคอนกรีตเสริมเหล็ก ขนาดกว้าง ๕ เมตร ยาว ๑๔๐ เมตร หนา ๐.๑๕ เมตร หรือมีพื้นที่ผิวจราจรไม่น้อยกว่า ๗๐๐ ตารางเมตร	-	-	-	๔๙๙,๐๐๐	-	จำนวนถนนคอนกรีตเสริมเหล็กได้รับการพัฒนาให้ได้มาตรฐาน	ประชาชนมีความสะดวกในการสัญจรไปมาและเกิดความปลอดภัยมากขึ้น	กองช่าง
๖๒	โครงการก่อสร้างถนนคอนกรีตเสริมเหล็กสายทับเจ๊ก ๔/๑ (ช่วงที่ ๑) หมู่ที่ ๙ ตำบลบ่อทอง	เพื่อให้ได้ถนนที่มีมาตรฐานประชาชนได้รับความสะดวก	ก่อสร้างถนนคอนกรีตเสริมเหล็ก ขนาดกว้าง ๔ เมตร ยาว ๑๘๐ เมตร หนา ๐.๑๕ เมตร หรือมีพื้นที่ผิวจราจรไม่น้อยกว่า ๗๒๐ ตารางเมตร	-	-	-	๔๙๓,๐๐๐	-	จำนวนถนนคอนกรีตเสริมเหล็กได้รับการพัฒนาให้ได้มาตรฐาน	ประชาชนมีความสะดวกในการสัญจรไปมาและเกิดความปลอดภัยมากขึ้น	กองช่าง

รายละเอียดโครงการพัฒนา  
แผนพัฒนาท้องถิ่น (พ.ศ. ๒๕๖๖ - ๒๕๗๐)  
ทบทวน ครั้งที่ ๑/๒๕๖๙  
องค์การบริหารส่วนตำบลบ่อทอง

แบบ ผ.๐๒

- ก. ยุทธศาสตร์ชาติ ๒๐ ปี ยุทธศาสตร์ที่ ๒ ยุทธศาสตร์ชาติด้านการสร้างความสามารถในการแข่งขัน
- ข. แผนพัฒนาเศรษฐกิจและสังคมแห่งชาติ ฉบับที่ ๑๓ หมายความว่า ๕ ไทยเป็นประตูการค้าการลงทุนและยุทธศาสตร์ทางโลจิสติกส์ที่สำคัญของภูมิภาค
- ค. Sustainable Development Goals : SDGs เป้าหมายที่ ๙ สร้างโครงสร้างพื้นฐานที่มีความยืดหยุ่นต่อการเปลี่ยนแปลงส่งเสริมการพัฒนาอุตสาหกรรมที่ครอบคลุมและยั่งยืนและส่งเสริมนวัตกรรม
- ง. ยุทธศาสตร์จังหวัดชลบุรี ยุทธศาสตร์ที่ ๔ ยกระดับประสิทธิภาพการบริหารจัดการภาครัฐ และเอกชน โครงสร้างพื้นฐานและคมนาคม รองรับเขตพัฒนาพิเศษภาคตะวันออก
- จ. ยุทธศาสตร์การพัฒนาขององค์กรปกครองส่วนท้องถิ่นในเขตจังหวัดชลบุรี พัฒนาโครงสร้างพื้นฐานให้ได้มาตรฐาน ภายใต้การบูรณาการร่วมกันทุกภาคส่วน
๑. ยุทธศาสตร์ขององค์กรปกครองส่วนท้องถิ่น ยุทธศาสตร์ที่ ๑ ด้านการพัฒนาโครงสร้างพื้นฐาน
- ๑.๑ กลยุทธ์ มุ่งเน้นพัฒนาโครงสร้างพื้นฐาน ให้ได้มาตรฐานปลอดภัยและครอบคลุมทั่วทุกพื้นที่ , ทุกหมู่บ้าน เพื่อความสะดวกในการสัญจรไปมาและการขนส่งผลผลิตทางการเกษตร
๑๐. แผนงานอุตสาหกรรมและการโยธา

ที่	โครงการ/กิจกรรม	วัตถุประสงค์	เป้าหมาย (ผลผลิตโครงการ)	งบประมาณ					ตัวชี้วัด (KPI)	ผลที่คาดว่าจะ ได้รับ	หน่วยงานที่ รับผิดชอบ หลัก
				๒๕๖๖ (บาท)	๒๕๖๗ (บาท)	๒๕๖๘ (บาท)	๒๕๖๙ (บาท)	๒๕๗๐ (บาท)			
๖๓	โครงการก่อสร้างถนนคอนกรีตเสริมเหล็กสายทับเจ๊ก ซอย ๕/๓ หมู่ที่ ๙ ตำบลบ่อทอง	เพื่อให้ได้ถนนที่มีมาตรฐานประชาชนได้รับความสะดวก	ก่อสร้างถนนคอนกรีตเสริมเหล็ก ขนาดกว้าง ๔ เมตร ยาว ๑๘๐ เมตร หนา ๐.๑๕ เมตร หรือมีพื้นที่ผิวจราจรไม่น้อยกว่า ๗๒๐ ตารางเมตร	-	-	-	-	๔๙๓,๐๐๐	จำนวนถนนคอนกรีตเสริมเหล็กได้รับการพัฒนาให้ได้มาตรฐาน	ประชาชนมีความสะดวกในการสัญจรไปมาและเกิดความปลอดภัยมากขึ้น	กองช่าง

รายละเอียดโครงการพัฒนา  
แผนพัฒนาท้องถิ่น (พ.ศ.๒๕๖๖ - ๒๕๗๐)

ทบทวน ครั้งที่ ๑/๒๕๖๙

สำหรับ โครงการที่เกี่วข้องกับขององค์กรปกครองส่วนท้องถิ่นที่ใช้สำหรับการประสานแผนพัฒนาท้องถิ่น

องค์การบริหารส่วนตำบลบ่อทอง

ก. ยุทธศาสตร์ชาติ ๒๐ ปี ยุทธศาสตร์ที่ ๒ ยุทธศาสตร์ชาติด้านการสร้างความสามารถในการแข่งขัน

ข. แผนพัฒนาเศรษฐกิจและสังคมแห่งชาติ ฉบับที่ ๑๓ หมวดหมายที่ ๕ ไทยเป็นประตูการค้าการลงทุนและยุทธศาสตร์ทางโลจิสติกส์ที่สำคัญของภูมิภาค

ค. Sustainable Development Goals : SDGs เป้าหมายที่ ๙ สร้างโครงสร้างพื้นฐานที่มีความยืดหยุ่นต่อการเปลี่ยนแปลงส่งเสริมการพัฒนาอุตสาหกรรมที่ครอบคลุมและยั่งยืนและส่งเสริมนวัตกรรม

ง. ยุทธศาสตร์จังหวัดชลบุรี ยุทธศาสตร์ที่ ๔ ยกระดับประสิทธิภาพการบริหารจัดการภาครัฐ และเอกชน โครงสร้างพื้นฐานและคมนาคม รองรับเขตพัฒนาพิเศษภาคตะวันออก

จ. ยุทธศาสตร์การพัฒนาขององค์กรปกครองส่วนท้องถิ่นในเขตจังหวัดชลบุรี พัฒนาโครงสร้างพื้นฐานให้ได้มาตรฐาน ภายใต้การบูรณาการร่วมกันทุกภาคส่วน

๑. ยุทธศาสตร์ขององค์กรปกครองส่วนท้องถิ่น ยุทธศาสตร์ที่ ๑ ด้านการพัฒนาโครงสร้างพื้นฐาน

๑.๑ กลยุทธ์ มุ่งเน้นพัฒนาโครงสร้างพื้นฐาน ให้ได้มาตรฐานปลอดภัยและครอบคลุมทั่วทุกพื้นที่ , ทุกหมู่บ้าน เพื่อความสะดวกในการสัญจรไปมาและการขนส่งผลผลิตทางการเกษตร

๗. แผนงานเคหะและชุมชน

ที่	โครงการ/กิจกรรม	วัตถุประสงค์	เป้าหมาย (ผลผลิตโครงการ)	งบประมาณ					ตัวชี้วัด (KPI)	ผลที่คาดว่าจะ ได้รับ	หน่วยงานที่ รับผิดชอบหลัก
				๒๕๖๖ (บาท)	๒๕๖๗ (บาท)	๒๕๖๘ (บาท)	๒๕๖๙ (บาท)	๒๕๗๐ (บาท)			
๑	โครงการขยายเขตระบบ จำหน่ายไฟฟ้า สายบ้านคลอง ใหญ่ - เขาบ่อทอง หมู่ที่ ๘ ตำบลบ่อทอง	- เพื่อเพิ่มความปลอดภัยใน การเดินทางของประชาชน - เพื่อให้ประชาชนมีไฟฟ้าใช้	ขยายเขตระบบ จำหน่ายไฟฟ้า จำนวน ๕ จุด	-	-	-	-	๓,๐๗๒,๐๐๐	ระยะทาง ที่ขยาย เขตไฟฟ้า	ประชาชนมีความ ปลอดภัยในชีวิต และทรัพย์สิน	กองช่าง , อบจ.ชลบุรี

รายละเอียดโครงการพัฒนา  
แผนพัฒนาท้องถิ่น (พ.ศ.๒๕๖๖ - ๒๕๗๐)

แบบ ผ.๐๒/๒

ทบทวน ครั้งที่ ๑/๒๕๖๙

สำหรับ โครงการที่เกี่วข้องกับขององค์กรปกครองส่วนท้องถิ่นที่ใช้สำหรับการประสานแผนพัฒนาท้องถิ่น

องค์การบริหารส่วนตำบลบ่อทอง

ก. ยุทธศาสตร์ชาติ ๒๐ ปี ยุทธศาสตร์ที่ ๒ ยุทธศาสตร์ชาติด้านการสร้างความสามารถในการแข่งขัน

ข. แผนพัฒนาเศรษฐกิจและสังคมแห่งชาติ ฉบับที่ ๑๓ หมวดหมายที่ ๕ ไทยเป็นประตูการค้าการลงทุนและยุทธศาสตร์ทางโลจิสติกส์ที่สำคัญของภูมิภาค

ค. Sustainable Development Goals : SDGs เป้าหมายที่ ๙ สร้างโครงสร้างพื้นฐานที่มีความยืดหยุ่นต่อการเปลี่ยนแปลงส่งเสริมการพัฒนาอุตสาหกรรมที่ครอบคลุมและยั่งยืนและส่งเสริมนวัตกรรม

ง. ยุทธศาสตร์จังหวัดชลบุรี ยุทธศาสตร์ที่ ๔ ยกระดับประสิทธิภาพการบริหารจัดการภาครัฐ และเอกชน โครงสร้างพื้นฐานและคมนาคม รองรับเขตพัฒนาพิเศษภาคตะวันออก

จ. ยุทธศาสตร์การพัฒนาขององค์กรปกครองส่วนท้องถิ่นในเขตจังหวัดชลบุรี พัฒนาโครงสร้างพื้นฐานให้ได้มาตรฐาน ภายใต้การบูรณาการร่วมกันทุกภาคส่วน

๑. ยุทธศาสตร์ขององค์กรปกครองส่วนท้องถิ่น ยุทธศาสตร์ที่ ๑ ด้านการพัฒนาโครงสร้างพื้นฐาน

๑.๑ กลยุทธ์ ขยายเขตประปาหมู่บ้านให้มีน้ำสะอาดและเพียงพอ

๑๐. แผนงานอุตสาหกรรมและการโยธา

ที่	โครงการ/กิจกรรม	วัตถุประสงค์	เป้าหมาย (ผลผลิตโครงการ)	งบประมาณ					ตัวชี้วัด (KPI)	ผลที่คาดว่าจะได้รับ	หน่วยงานที่ รับผิดชอบหลัก
				๒๕๖๖ (บาท)	๒๕๖๗ (บาท)	๒๕๖๘ (บาท)	๒๕๖๙ (บาท)	๒๕๗๐ (บาท)			
๑	โครงการวางท่อขยายเขต จำหน่ายน้ำประปา บริเวณ แยกบ่อทอง ตำบลบ่อทอง อำเภอบ่อทอง จังหวัดชลบุรี	เพื่อขยายเขตจำหน่าย น้ำประปาให้ครอบคลุม พื้นที่ที่ยังไม่มีน้ำประปา และ เพื่อให้ประชาชน ทั่วไปสามารถมีน้ำใช้ เพื่อการเกษตรและ อุปโภคอย่างพอเพียง	๑. วางท่อ HDPE (แขวง ป่าไม้ - คลองตาเพชร) ระยะทาง ๙,๓๐๐ เมตร ๒. วางท่อ HDPE (แขวง ป่าไม้ - อบต.บ่อทอง) ระยะทาง ๖,๙๐๐ เมตร	-	-	-	-	๖๖,๐๐๔,๐๐๐	ระยะทางที่ขยายเขต จำหน่ายน้ำประปา	ขยายเขตจำหน่าย น้ำประปาให้ ครอบคลุมพื้นที่ที่ยัง ไม่มีน้ำประปา และ ประชาชนทั่วไป สามารถมีน้ำใช้เพื่อ การเกษตรและ อุปโภคอย่างพอเพียง	กองช่าง , อบจ.ชลบุรี

**รายละเอียดโครงการพัฒนา**  
**แผนพัฒนาท้องถิ่น (พ.ศ. ๒๕๖๖ - ๒๕๗๐)**  
**ทบทวน ครั้งที่ ๑/๒๕๖๙**

แบบ ผ.๐๒

**องค์การบริหารส่วนตำบลบ่อทอง**

- ก. ยุทธศาสตร์ชาติ ๒๐ ปี ยุทธศาสตร์ที่ ๕ ยุทธศาสตร์ชาติด้านการสร้างการเติบโตบนคุณภาพชีวิตที่เป็นมิตรต่อสิ่งแวดล้อม
- ข. แผนพัฒนาเศรษฐกิจและสังคมแห่งชาติ ฉบับที่ ๑๓ หมายความว่า ๑๑ ไทยสามารถลดความเสี่ยงและผลกระทบจากภัยธรรมชาติและเปลี่ยนแปลงสภาพภูมิอากาศ
- ค. Sustainable Development Goals : SDGs เป้าหมายที่ ๑๕ ปกป้อง ป่าผืนฟ้า และสนับสนุนการใช้ระบบนิเวศบนบกอย่างยั่งยืน จัดการป่าไม้อย่างยั่งยืน ต่อสู้การกลายสภาพเป็นทะเลทราย หยุดการเสื่อมโทรมของที่ดินและฟื้นสภาพกลับมาใหม่ และหยุดการสูญเสียดุลยภาพหลายทางชีวภาพ
- ง. ยุทธศาสตร์จังหวัดชลบุรี ยุทธศาสตร์ที่ ๖ บริหารจัดการทรัพยากรธรรมชาติและสิ่งแวดล้อมให้เกิดความสมดุลและมีส่วนร่วมอย่างยั่งยืน
- จ. ยุทธศาสตร์การพัฒนาขององค์กรปกครองส่วนท้องถิ่นในเขตจังหวัดชลบุรี พัฒนาอนุรักษ์/ฟื้นฟูป่าทรัพยากรธรรมชาติให้คงความอุดมสมบูรณ์
  - ๑. ยุทธศาสตร์ขององค์กรปกครองส่วนท้องถิ่น ยุทธศาสตร์ที่ ๔ ด้านการพัฒนาสาธารณสุขและสิ่งแวดล้อม

**๑.๑ กลยุทธ์ ส่งเสริมการปลูกต้นไม้ในพื้นที่สาธารณะและอนุรักษ์ทรัพยากรธรรมชาติในพื้นที่ตำบลบ่อทอง**

**๑.๑. แผนงานการเกษตร**

ที่	โครงการ/กิจกรรม	วัตถุประสงค์	เป้าหมาย (ผลผลิตโครงการ)	งบประมาณ					ตัวชี้วัด (KPI)	ผลที่คาดว่าจะได้รับ	หน่วยงานที่ รับผิดชอบหลัก
				๒๕๖๖ (บาท)	๒๕๖๗ (บาท)	๒๕๖๘ (บาท)	๒๕๖๙ (บาท)	๒๕๗๐ (บาท)			
๑	โครงการอนุรักษ์ พันธุกรรมพืชอัน เนื่องมาจากพระราชดำริ สมเด็จพระเทพ รัตนราชสุดาฯ สยาม บรมราชกุมารี (อพ.สธ.)	เพื่อสนองแนว พระราชดำริ และสืบ สานพระราชปณิธาน สมเด็จพระเทพ รัตนราชสุดาฯ สยาม บรมราชกุมารี	คณะผู้บริหาร, สมาชิกสภา อบต., ผู้นำท้องที่, พนักงาน ส่วนตำบล, ลูกจ้างประจำ, พนักงานจ้าง อบต.บ่อทอง, และประชาชนในเขต อบต. บ่อทอง	-	-	-	-	๖๐,๐๐๐	เพิ่มพื้นที่สีเขียว และพื้นที่ป่า เสื่อมโทรมให้มี ความอุดม สมบูรณ์	ทำให้ตระหนักถึง ความสำคัญของ พันธุกรรมพืชต่างๆ ที่มีอยู่ในประเทศไทย	สำนักปลัด
๒	โครงการปลูกต้นไม้เฉลิม พระเกียรติ	เพื่อปลูกจิตสำนึกให้ ประชาชนได้เห็น ความสำคัญของการ อนุรักษ์และฟื้นฟูป่า ทรัพยากรป่าไม้	จัดกิจกรรมปลูกต้นไม้เฉลิม พระเกียรติเนื่องในวันสำคัญ ต่างๆ เช่น วันเฉลิมพระ ชนมพรรษา, วันวิสาขบูชา ฯลฯ	-	-	-	-	๖๐,๐๐๐	เพิ่มพื้นที่สีเขียว และพื้นที่ป่า เสื่อมโทรมให้มี ความอุดม สมบูรณ์	ประชาชนหน่วยงาน ภาครัฐภาคเอกชน ทุกภาคส่วนได้ร่วม เฉลิมพระเกียรติเนื่อง ในโอกาสมหามงคล	สำนักปลัด

รายละเอียดโครงการพัฒนา  
แผนพัฒนาท้องถิ่น (พ.ศ. ๒๕๖๖ - ๒๕๗๐)

ทบทวน ครั้งที่ ๑/๒๕๖๙

องค์การบริหารส่วนตำบลบ่อทอง

- ก. ยุทธศาสตร์ชาติ ๒๐ ปี ยุทธศาสตร์ที่ ๕ ยุทธศาสตร์ชาติด้านการสร้างการเติบโตบนคุณภาพชีวิตที่เป็นมิตรต่อสิ่งแวดล้อม
- ข. แผนพัฒนาเศรษฐกิจและสังคมแห่งชาติ ฉบับที่ ๑๓ หมายความว่า ๑๑ ไทยสามารถลดความเสี่ยงและผลกระทบจากภัยธรรมชาติและการเปลี่ยนแปลงสภาพภูมิอากาศ
- ค. Sustainable Development Goals : SDGs เป้าหมายที่ ๑๕ ปกป้อง ฟื้นฟู และสนับสนุนการใช้ระบบนิเวศบนบกอย่างยั่งยืน จัดการป่าไม้อย่างยั่งยืน ต่อสู้การกลายสภาพเป็นทะเลทราย หยุดการเสื่อมโทรมของที่ดินและฟื้นสภาพกลับมาใหม่ และหยุดการสูญเสียมลพิษทางชีวภาพ
- ง. ยุทธศาสตร์จังหวัดชลบุรี ยุทธศาสตร์ที่ ๖ บริหารจัดการทรัพยากรธรรมชาติและสิ่งแวดล้อมให้เกิดความสมดุลและมีส่วนร่วมอย่างยั่งยืน
- จ. ยุทธศาสตร์การพัฒนาขององค์กรปกครองส่วนท้องถิ่นในเขตจังหวัดชลบุรี พัฒนาอนุรักษ์/ฟื้นฟูทรัพยากรธรรมชาติให้คงความอุดมสมบูรณ์
  - ๑. ยุทธศาสตร์ขององค์กรปกครองส่วนท้องถิ่น ยุทธศาสตร์ที่ ๔ ด้านการพัฒนาสาธารณสุขและสิ่งแวดล้อม
    - ๑.๑ กลยุทธ์ ส่งเสริมการปลูกต้นไม้ในพื้นที่สาธารณะและอนุรักษ์ทรัพยากรธรรมชาติในพื้นที่ตำบลบ่อทอง

๑๑. แผนงานการเกษตร

ที่	โครงการ/กิจกรรม	วัตถุประสงค์	เป้าหมาย (ผลผลิตโครงการ)	งบประมาณ					ตัวชี้วัด (KPI)	ผลที่คาดว่าจะได้รับ	หน่วยงานที่ รับผิดชอบหลัก
				๒๕๖๖ (บาท)	๒๕๖๗ (บาท)	๒๕๖๘ (บาท)	๒๕๖๙ (บาท)	๒๕๗๐ (บาท)			
๓	โครงการ “ทางนี้มีผล ผู้คนรักกัน” ตามแนว ปรัชญาเศรษฐกิจ พอเพียง	๑. เพื่อสร้างความตระหนักรู้ และเห็นคุณค่าของปรัชญา เศรษฐกิจพอเพียง ๒. เพื่อให้เกษตรกรมีพืชผัก เพียงพอแก่การบริโภค ใช้จ่าย อย่างประหยัด และลดภาระ ค่าใช้จ่ายในครัวเรือน ๓. เพื่อส่งเสริมให้เกษตรกรมี ความรู้ความเข้าใจ และทักษะ ในการปลูกผัก	เกษตรกรในพื้นที่ ตำบลบ่อทอง หมู่ที่ ๑ - ๙ และพนักงาน อบต.บ่อทอง	-	-	-	-	๕๐,๐๐๐	จำนวน เกษตรกรเข้า รับการอบรม มีความรู้ ความเข้าใจ ในการทำ กิจกรรม	๑. สร้างความตระหนักรู้และ เห็นคุณค่าของปรัชญาเศรษฐกิจ พอเพียง ๒. เกษตรกรมีพืชผักเพียงพอแก่ การบริโภค ใช้จ่ายอย่าง ประหยัด และลดภาระค่าใช้จ่าย ในครัวเรือน ๓. เกษตรกรมีความรู้ความ เข้าใจและทักษะในการปลูกผัก	สำนักปลัด อบต.

**รายละเอียดโครงการพัฒนา  
แผนพัฒนาท้องถิ่น (พ.ศ. ๒๕๖๖ - ๒๕๗๐)  
ทบทวน ครั้งที่ ๑/๒๕๖๙  
องค์การบริหารส่วนตำบลบ่อทอง**

แบบ ผ.๐๒

- ก. ยุทธศาสตร์ชาติ ๒๐ ปี ยุทธศาสตร์ที่ ๕ ยุทธศาสตร์ชาติด้านการสร้างการเติบโตบนคุณภาพชีวิตที่เป็นมิตรต่อสิ่งแวดล้อม
- ข. แผนพัฒนาเศรษฐกิจและสังคมแห่งชาติ ฉบับที่ ๑๓ หมายความว่า ๑๑ ไทยสามารถลดความเสี่ยงและผลกระทบจากภัยธรรมชาติและการเปลี่ยนแปลงสภาพภูมิอากาศ
- ค. Sustainable Development Goals : SDGs เป้าหมายที่ ๑๕ ปกป้อง พืชพันธุ์ และสนับสนุนการใช้ระบบนิเวศบนบกอย่างยั่งยืน จัดการป่าไม้อย่างยั่งยืน ต่อสู้การกลายสภาพเป็นทะเลทราย หยุดการเสื่อมโทรมของที่ดินและฟื้นสภาพกลับมาใหม่ และหยุดการสูญเสียดังกล่าวหลายทางชีวภาพ
- ง. ยุทธศาสตร์จังหวัดชลบุรี ยุทธศาสตร์ที่ ๖ บริหารจัดการทรัพยากรธรรมชาติและสิ่งแวดล้อมให้เกิดความสมดุลและมีส่วนร่วมอย่างยั่งยืน
- จ. ยุทธศาสตร์การพัฒนาขององค์กรปกครองส่วนท้องถิ่นในเขตจังหวัดชลบุรี พัฒนาอนุรักษ์/ฟื้นฟูทรัพยากรธรรมชาติให้คงความอุดมสมบูรณ์
  - ๑. ยุทธศาสตร์ขององค์กรปกครองส่วนท้องถิ่น ยุทธศาสตร์ที่ ๔ ด้านการพัฒนาสาธารณสุขและสิ่งแวดล้อม
    - ๑.๑ กลยุทธ์ ส่งเสริมการปลูกต้นไม้ในพื้นที่สาธารณะและอนุรักษ์ทรัพยากรธรรมชาติในพื้นที่ตำบลบ่อทอง

**๑๑. แผนงานการเกษตร**

ที่	โครงการ/กิจกรรม	วัตถุประสงค์	เป้าหมาย (ผลผลิตโครงการ)	งบประมาณ					ตัวชี้วัด (KPI)	ผลที่คาดว่าจะได้รับ	หน่วยงานที่ รับผิดชอบหลัก
				๒๕๖๖ (บาท)	๒๕๖๗ (บาท)	๒๕๖๘ (บาท)	๒๕๖๙ (บาท)	๒๕๗๐ (บาท)			
๔	โครงการวันต้นไม้ประจำปีของชาติ	๑. เพื่อสร้างระบบนิเวศน์เกิดความสมดุลธรรมชาติ และตระหนักในการรักษาสิ่งแวดล้อม ๒. เพื่อร่วมกันฟื้นฟูป่าไม้ให้อุดมสมบูรณ์ ประชาชนสามารถใช้ประโยชน์จากไม้ที่ปลูกได้ ๓. เพื่อสร้างความชุ่มชื้น เพิ่มออกซิเจนในอากาศ และลดสภาวะโลกร้อน ๔. เพื่อส่งเสริมจิตสำนึกด้านคุณธรรมกับการทำกิจกรรมโดยไม่หวังผลสิ่งตอบแทนใดๆ	คณะผู้บริหาร สมาชิกสภาฯ พนักงาน อบต.บ่อทอง ผู้นำชุมชนและประชาชนทั่วไป	-	-	-	-	๓๐,๐๐๐	จำนวนกลุ่มเป้าหมายในการทำกิจกรรม	๑. สร้างระบบนิเวศน์เกิดความสมดุลธรรมชาติ และตระหนักในการรักษาสิ่งแวดล้อม ๒. ฟื้นฟูป่าไม้ให้อุดมสมบูรณ์ ประชาชนสามารถใช้ประโยชน์จากไม้ที่ปลูกได้ ๓. ทำให้เกิดความอุดมสมบูรณ์ และสร้างระบบนิเวศน์เกิดความสมดุลธรรมชาติ ๔. ส่งเสริมจิตสำนึกด้านคุณธรรมกับการทำกิจกรรมโดยไม่หวังผลสิ่งตอบแทนใดๆ	สำนักปลัด อบต.

**รายละเอียดโครงการพัฒนา**  
**แผนพัฒนาท้องถิ่น (พ.ศ. ๒๕๖๖ - ๒๕๗๐)**  
**ทบทวน ครั้งที่ ๑/๒๕๖๙**  
**องค์การบริหารส่วนตำบลบ่อทอง**

- ก. ยุทธศาสตร์ชาติ ๒๐ ปี ยุทธศาสตร์ที่ ๕ ยุทธศาสตร์ชาติด้านการสร้างการเติบโตบนคุณภาพชีวิตที่เป็นมิตรต่อสิ่งแวดล้อม
- ข. แผนพัฒนาเศรษฐกิจและสังคมแห่งชาติ ฉบับที่ ๑๓ หมายความว่า ๑๑ ไทยสามารถลดความเสี่ยงและผลกระทบจากภัยธรรมชาติและเปลี่ยนแปลงสภาพภูมิอากาศ
- ค. Sustainable Development Goals : SDGs เป้าหมายที่ ๑๕ ปกป้อง พืชพันธุ์ และสนับสนุนการใช้ระบบนิเวศบนบกอย่างยั่งยืน จัดการป่าไม้อย่างยั่งยืน ต่อสู้การกลายสภาพเป็นทะเลทราย หยุดการเสื่อมโทรมของที่ดินและฟื้นสภาพกลับมาใหม่ และหยุดการสูญเสียดังกล่าวหลายทางชีวภาพ
- ง. ยุทธศาสตร์จังหวัดชลบุรี ยุทธศาสตร์ที่ ๖ บริหารจัดการทรัพยากรธรรมชาติและสิ่งแวดล้อมให้เกิดความสมดุลและมีส่วนร่วมอย่างยั่งยืน
- จ. ยุทธศาสตร์การพัฒนาขององค์กรปกครองส่วนท้องถิ่นในเขตจังหวัดชลบุรี พัฒนาอนุรักษ์/ฟื้นฟูทรัพยากรธรรมชาติให้คงความอุดมสมบูรณ์
๑. ยุทธศาสตร์ขององค์กรปกครองส่วนท้องถิ่น ยุทธศาสตร์ที่ ๔ ด้านการพัฒนาสาธารณสุขและสิ่งแวดล้อม
- ๑.๑ กลยุทธ์ ส่งเสริมการปลูกต้นไม้ในพื้นที่สาธารณะและอนุรักษ์ทรัพยากรธรรมชาติในพื้นที่ตำบลบ่อทอง

**๑๑. แผนงานการเกษตร**

ที่	โครงการ/ กิจกรรม	วัตถุประสงค์	เป้าหมาย (ผลผลิต โครงการ)	งบประมาณ					ตัวชี้วัด (KPI)	ผลที่คาดว่าจะได้รับ	หน่วยงานที่ รับผิดชอบ หลัก
				๒๕๖๖ (บาท)	๒๕๖๗ (บาท)	๒๕๖๘ (บาท)	๒๕๖๙ (บาท)	๒๕๗๐ (บาท)			
๕	โครงการวันรัก ต้นไม้ประจำปี ของชาติ	๑. เพื่อสร้างระบบนิเวศน์เกิดความ สมดุลธรรมชาติ และตระหนักในการ รักษาสิ่งแวดล้อม ๒. เพื่อร่วมกันฟื้นฟูป่าไม้ให้อุดม สมบูรณ์ ประชาชนสามารถใช้ ประโยชน์จากไม้ที่ปลูกได้ ๓. เพื่อสร้างความชุ่มชื้น เพิ่มออกซิเจน ในอากาศ และลดสภาวะโลกร้อน ๔. เพื่อส่งเสริมจิตสำนึกด้านคุณธรรม กับการทำกิจกรรมโดยไม่หวังผลสิ่งตอบ แทนใดๆ	คณะผู้บริหาร สมาชิกสภาฯ พนักงาน อบต. บ่อทอง ผู้นำ ชุมชน และ ประชาชนทั่วไป	-	-	-	-	๒๐,๐๐๐	จำนวนกลุ่ม เป้าหมายใน การทำกิจกรรม	๑. สร้างระบบนิเวศน์เกิดความสมดุล ธรรมชาติ และตระหนักในการรักษา สิ่งแวดล้อม ๒. ฟื้นฟูป่าไม้ให้อุดมสมบูรณ์ประชาชน สามารถใช้ประโยชน์จากไม้ที่ปลูกได้ ๓. ทำให้เกิดความอุดมสมบูรณ์ และ สร้างระบบนิเวศน์เกิดความสมดุล ธรรมชาติ ๔. ส่งเสริมจิตสำนึกด้านคุณธรรมกับ การทำกิจกรรมโดยไม่หวังผลสิ่งตอบ แทนใดๆ	สำนักปลัด อบต.

รายละเอียดโครงการพัฒนา  
แผนพัฒนาท้องถิ่น (พ.ศ. ๒๕๖๖ - ๒๕๗๐)

ทบทวน ครั้งที่ ๑/๒๕๖๙

องค์การบริหารส่วนตำบลบ่อทอง

- ก. ยุทธศาสตร์ชาติ ๒๐ ปี ยุทธศาสตร์ที่ ๕ ยุทธศาสตร์ชาติด้านการสร้างการเติบโตบนคุณภาพชีวิตที่เป็นมิตรต่อสิ่งแวดล้อม
- ข. แผนพัฒนาเศรษฐกิจและสังคมแห่งชาติ ฉบับที่ ๑๓ หมายความว่า ๑๑ ไทยสามารถลดความเสี่ยงและผลกระทบจากภัยธรรมชาติและการเปลี่ยนแปลงสภาพภูมิอากาศ
- ค. Sustainable Development Goals : SDGs เป้าหมายที่ ๑๕ ปกป้อง พื้นฟู และสนับสนุนการใช้ระบบนิเวศบนบกอย่างยั่งยืน จัดการป่าไม้อย่างยั่งยืน ต่อสู้การกลายสภาพเป็นทะเลทราย หยุดการเสื่อมโทรมของที่ดินและฟื้นสภาพกลับมาใหม่ และหยุดการสูญเสียมลพิษทางชีวภาพ
- ง. ยุทธศาสตร์จังหวัดชลบุรี ยุทธศาสตร์ที่ ๖ บริหารจัดการทรัพยากรธรรมชาติและสิ่งแวดล้อมให้เกิดความสมดุลและมีส่วนร่วมอย่างยั่งยืน
- จ. ยุทธศาสตร์การพัฒนาขององค์กรปกครองส่วนท้องถิ่นในเขตจังหวัดชลบุรี พัฒนาอนุรักษ์/ฟื้นฟูทรัพยากรธรรมชาติให้คงความอุดมสมบูรณ์
๑. ยุทธศาสตร์ขององค์กรปกครองส่วนท้องถิ่น ยุทธศาสตร์ที่ ๔ ด้านการพัฒนาสาธารณสุขและสิ่งแวดล้อม
- ๑.๑ กลยุทธ์ ส่งเสริมการปลูกต้นไม้ในพื้นที่สาธารณะและอนุรักษ์ทรัพยากรธรรมชาติในพื้นที่ตำบลบ่อทอง

๑.๑. แผนงานการเกษตร

ที่	โครงการ/ กิจกรรม	วัตถุประสงค์	เป้าหมาย (ผลผลิตโครงการ)	งบประมาณ					ตัวชี้วัด (KPI)	ผลที่คาดว่าจะได้รับ	หน่วยงานที่ รับผิดชอบ หลัก
				๒๕๖๖ (บาท)	๒๕๖๗ (บาท)	๒๕๖๘ (บาท)	๒๕๖๙ (บาท)	๒๕๗๐ (บาท)			
๖	โครงการส่งเสริมการใช้สารชีวภัณฑ์และแมลงศัตรูธรรมชาติทดแทนสารเคมีทางการเกษตร	๑. เพื่อส่งเสริมให้เกษตรกรดำเนินการจัดการศัตรูพืชด้วยวิธีผสมผสาน รวมถึงการใช้สารชีวภัณฑ์และแมลงศัตรูธรรมชาติทดแทนสารเคมี ในการป้องกันกำจัดศัตรูพืช ๒. เพื่อให้เกษตรกรได้รับความรู้ในการป้องกันกำจัดโรคพืชและศัตรูพืชที่ถูกต้อง ๓. เพื่อให้เกษตรกรสามารถจัดการป้องกันกำจัดโรคพืช และสามารถนำไปปฏิบัติได้อย่างถูกต้องและมีประสิทธิภาพ	เกษตรกรในพื้นที่ตำบลบ่อทอง หมู่ที่ ๑ - ๙	-	-	-	-	๓๐,๐๐๐	- จำนวนเกษตรกรเข้ารับการอบรมมีความรู้ความเข้าใจในการทำกิจกรรม	๑. เกษตรกรสามารถดำเนินการจัดการศัตรูพืชด้วยวิธีผสมผสาน รวมถึงการใช้สารชีวภัณฑ์และแมลงศัตรูพืช ๒. เกษตรกรได้รับความรู้ในการป้องกันกำจัดโรคพืชและศัตรูพืชที่ถูกต้อง ๓. เกษตรกรสามารถจัดการป้องกันกำจัดโรคพืชและศัตรูพืช และสามารถนำไปปฏิบัติได้อย่างถูกต้องและมีประสิทธิภาพ	สำนักปลัด

**รายละเอียดโครงการพัฒนา**  
**แผนพัฒนาท้องถิ่น (พ.ศ. ๒๕๖๖ - ๒๕๗๐)**  
**ทบทวน ครั้งที่ ๑/๒๕๖๙**  
**องค์การบริหารส่วนตำบลบ่อทอง**

- ก. ยุทธศาสตร์ชาติ ๒๐ ปี ยุทธศาสตร์ที่ ๕ ยุทธศาสตร์ชาติด้านการสร้างการเติบโตบนคุณภาพชีวิตที่เป็นมิตรต่อสิ่งแวดล้อม
- ข. แผนพัฒนาเศรษฐกิจและสังคมแห่งชาติ ฉบับที่ ๑๓ หมายความว่า ๑๑ ไทยสามารถลดความเสี่ยงและผลกระทบจากภัยธรรมชาติและเปลี่ยนแปลงสภาพภูมิอากาศ
- ค. Sustainable Development Goals : SDGs เป้าหมายที่ ๑๕ ปกป้อง พืชพันธุ์ และสนับสนุนการใช้ระบบนิเวศบนบกอย่างยั่งยืน จัดการป่าไม้อย่างยั่งยืน ต่อสู้การกลายสภาพเป็นทะเลทราย หยุดการเสื่อมโทรมของที่ดินและฟื้นสภาพกลับมาใหม่ และหยุดการสูญเสียมลพิษทางชีวภาพ
- ง. ยุทธศาสตร์จังหวัดชลบุรี ยุทธศาสตร์ที่ ๖ บริหารจัดการทรัพยากรธรรมชาติและสิ่งแวดล้อมให้เกิดความสมดุลและมีส่วนร่วมอย่างยั่งยืน
- จ. ยุทธศาสตร์การพัฒนาขององค์กรปกครองส่วนท้องถิ่นในเขตจังหวัดชลบุรี พัฒนาอนุรักษ์/ฟื้นฟูทรัพยากรธรรมชาติให้คงความอุดมสมบูรณ์
๑. ยุทธศาสตร์ขององค์กรปกครองส่วนท้องถิ่น ยุทธศาสตร์ที่ ๔ ด้านการพัฒนาสาธารณสุขและสิ่งแวดล้อม
- ๑.๑ กลยุทธ์ ส่งเสริมการปลูกต้นไม้ในพื้นที่สาธารณะและอนุรักษ์ทรัพยากรธรรมชาติในพื้นที่ตำบลบ่อทอง

**๑.๑. แผนงานการเกษตร**

ที่	โครงการ/กิจกรรม	วัตถุประสงค์	เป้าหมาย (ผลผลิตโครงการ)	งบประมาณ					ตัวชี้วัด (KPI)	ผลที่คาดว่าจะได้รับ	หน่วยงานที่ รับผิดชอบ หลัก
				๒๕๖๖ (บาท)	๒๕๖๗ (บาท)	๒๕๖๘ (บาท)	๒๕๖๙ (บาท)	๒๕๗๐ (บาท)			
๗	โครงการอบรมให้ความรู้ด้านเทคโนโลยีการเกษตรแก่เกษตรกรผู้ปลูกพืชในตำบลบ่อทอง	๑. เพื่อให้เกษตรกรสามารถนำความรู้ที่ได้รับไปปฏิบัติใช้ในการปฏิบัติ ดูแล รักษาและพัฒนามาตรฐานการปลูกพืช ๒. เพื่อให้เกษตรกรตำบลบ่อทอง มีความรู้และเข้าใจด้านเทคโนโลยีการเกษตรได้อย่างถูกต้อง	เกษตรกรในพื้นที่ตำบลบ่อทอง หมู่ที่ ๑ - ๙	-	-	-	-	๓๐,๐๐๐	จำนวนเกษตรกรเข้ารับการอบรม มีความรู้ความเข้าใจในการทำกิจกรรม	๑. เกษตรกรสามารถนำความรู้ที่ได้รับไปปฏิบัติใช้ในการปฏิบัติ ดูแล รักษาและพัฒนามาตรฐานการปลูกพืช ๒. เกษตรกรตำบลบ่อทอง มีความรู้และเข้าใจด้านเทคโนโลยีการเกษตรได้อย่างถูกต้อง	สำนักปลัด

รายละเอียดโครงการพัฒนา  
แผนพัฒนาท้องถิ่น (พ.ศ. ๒๕๖๖ - ๒๕๗๐)

ทบทวน ครั้งที่ ๑/๒๕๖๙

องค์การบริหารส่วนตำบลบ่อทอง

- ก. ยุทธศาสตร์ชาติ ๒๐ ปี ยุทธศาสตร์ที่ ๕ ยุทธศาสตร์ชาติด้านการสร้างการเติบโตบนคุณภาพชีวิตที่เป็นมิตรต่อสิ่งแวดล้อม
- ข. แผนพัฒนาเศรษฐกิจและสังคมแห่งชาติ ฉบับที่ ๑๓ หมายความว่า ๑๑ ไทยสามารถลดความเสี่ยงและผลกระทบจากภัยธรรมชาติและเปลี่ยนแปลงสภาพภูมิอากาศ
- ค. Sustainable Development Goals : SDGs เป้าหมายที่ ๑๕ ปกป้อง พืชพันธุ์ และสนับสนุนการใช้ระบบนิเวศบนบกอย่างยั่งยืน จัดการป่าไม้อย่างยั่งยืน ต่อสู้การกลายสภาพเป็นทะเลทราย หยุดการเสื่อมโทรมของที่ดินและฟื้นสภาพกลับมาใหม่ และหยุดการสูญเสียดังกล่าวหลายทางชีวภาพ
- ง. ยุทธศาสตร์จังหวัดชลบุรี ยุทธศาสตร์ที่ ๖ บริหารจัดการทรัพยากรธรรมชาติและสิ่งแวดล้อมให้เกิดความสมดุลและมีส่วนร่วมอย่างยั่งยืน
- จ. ยุทธศาสตร์การพัฒนาขององค์กรปกครองส่วนท้องถิ่นในเขตจังหวัดชลบุรี พัฒนาอนุรักษ์/ฟื้นฟูทรัพยากรธรรมชาติให้คงความอุดมสมบูรณ์
๑. ยุทธศาสตร์ขององค์กรปกครองส่วนท้องถิ่น ยุทธศาสตร์ที่ ๔ ด้านการพัฒนาสาธารณสุขและสิ่งแวดล้อม
- ๑.๑ กลยุทธ์ ธรรมนูญปลูกต้นไม้และอนุรักษ์แหล่งน้ำธรรมชาติเพื่อสิ่งแวดล้อมที่ยั่งยืน

๑.๑. แผนงานการเกษตร

ที่	โครงการ/ กิจกรรม	วัตถุประสงค์	เป้าหมาย (ผลผลิตโครงการ)	งบประมาณ					ตัวชี้วัด (KPI)	ผลที่คาดว่าจะได้รับ	หน่วยงานที่ รับผิดชอบ หลัก
				๒๕๖๖ (บาท)	๒๕๖๗ (บาท)	๒๕๖๘ (บาท)	๒๕๖๙ (บาท)	๒๕๗๐ (บาท)			
๘	โครงการส่งเสริม การเรียนรู้การ ปรับปรุงดินเพื่อ การเกษตร	๑. เพื่อส่งเสริมให้เกษตรกรมี ความรู้ เพิ่มทักษะ เรียนรู้การ ตรวจวิเคราะห์ดิน เพื่อหาธาตุ อาหารในพื้นที่ทำการเกษตร ๒. เพื่อให้เกษตรกรสามารถนำ ความรู้ที่ได้ไปใช้คำนวณหา ปริมาณปุ๋ยเคมีที่เหมาะสมกับดิน ในพื้นที่ของตนเอง ๓. เพื่อลดต้นทุนในการปลูกพืช เพิ่มรายได้และทำให้เกษตรกรมี คุณภาพชีวิตที่ดีขึ้น	เกษตรกรในพื้นที่ ตำบลบ่อทอง หมู่ที่ ๑ - ๙	-	-	-	-	๔๐,๐๐๐	- จำนวน เกษตรกรเข้ารับ การอบรมมี ความรู้ความ เข้าใจในการทำ กิจกรรม	๑. เกษตรกรมีความรู้ เพิ่ม ทักษะ เรียนรู้การตรวจ วิเคราะห์ดิน เพื่อหาธาตุ อาหารในพื้นที่ทำการเกษตร ๒. เกษตรกรสามารถนำ ความรู้ที่ได้ไปใช้คำนวณหา ปริมาณปุ๋ยเคมีที่เหมาะสมกับ ดินในพื้นที่ของตนเอง ๓. ลดต้นทุนในการปลูกพืช เพิ่มรายได้และทำให้เกษตรกร มีคุณภาพชีวิตที่ดีขึ้น	สำนักปลัด

**บัญชีครุภัณฑ์**  
**แผนพัฒนาท้องถิ่น (พ.ศ. ๒๕๖๖ - ๒๕๗๐)**  
**ทบทวน ครั้งที่ ๑/๒๕๖๙**  
**องค์การบริหารส่วนตำบลบ่อทอง**

แบบ ผ.๐๓

ที่	แผนงาน	หมวด	ประเภท	เป้าหมาย (ผลผลิตของครุภัณฑ์)	งบประมาณ					หน่วยงานที่ รับผิดชอบหลัก
					๒๕๖๖ (บาท)	๒๕๖๗ (บาท)	๒๕๖๘ (บาท)	๒๕๖๙ (บาท)	๒๕๗๐ (บาท)	
๑	อุตสาหกรรมและ การโยธา	ค่าครุภัณฑ์	ครุภัณฑ์งาน บ้านงานครัว	ระบบกรองน้ำเพื่อผลิตประปา หมู่ที่ ๔ ตำบลบ่อทอง ขนาด ๑๕ ลบ.ม. จำนวน ๑ เครื่อง	-	-	-	๔,๔๐๐,๐๐๐	๔,๔๐๐,๐๐๐	กองช่าง
๒	อุตสาหกรรมและ การโยธา	ค่าครุภัณฑ์	ครุภัณฑ์งาน บ้านงานครัว	ระบบกรองน้ำเพื่อผลิตประปา หมู่ที่ ๕ ตำบลบ่อทอง ขนาด ๑๕ ลบ.ม. จำนวน ๑ เครื่อง	-	-	-	๔,๔๐๐,๐๐๐	๔,๔๐๐,๐๐๐	กองช่าง
๓	อุตสาหกรรมและ การโยธา	ค่าครุภัณฑ์	ครุภัณฑ์งาน บ้านงานครัว	ติดตั้งตู้น้ำดื่มสะอาด ขนาดกลาง หมู่ที่ ๑ ตำบลบ่อทอง จำนวน ๑ เครื่อง	-	-	-	๒๐๐,๐๐๐	๒๐๐,๐๐๐	กองช่าง
๔	อุตสาหกรรมและ การโยธา	ค่าครุภัณฑ์	ครุภัณฑ์งาน บ้านงานครัว	ติดตั้งตู้น้ำดื่มสะอาด ขนาดกลาง หมู่ที่ ๒ ตำบลบ่อทอง จำนวน ๑ เครื่อง	-	-	-	๒๐๐,๐๐๐	๒๐๐,๐๐๐	กองช่าง
๕	อุตสาหกรรมและ การโยธา	ค่าครุภัณฑ์	ครุภัณฑ์งาน บ้านงานครัว	ติดตั้งตู้น้ำดื่มสะอาด ขนาดกลาง หมู่ที่ ๓ ตำบลบ่อทอง จำนวน ๑ เครื่อง	-	-	-	๒๐๐,๐๐๐	๒๐๐,๐๐๐	กองช่าง
๖	อุตสาหกรรมและ การโยธา	ค่าครุภัณฑ์	ครุภัณฑ์งาน บ้านงานครัว	ติดตั้งตู้น้ำดื่มสะอาด ขนาดกลาง หมู่ที่ ๔ ตำบลบ่อทอง จำนวน ๑ เครื่อง	-	-	-	๒๐๐,๐๐๐	๒๐๐,๐๐๐	กองช่าง

**บัญชีครุภัณฑ์**  
**แผนพัฒนาท้องถิ่น (พ.ศ. ๒๕๖๖ - ๒๕๗๐)**  
**ทบทวน ครั้งที่ ๑/๒๕๖๙**  
**องค์การบริหารส่วนตำบลบ่อทอง**

ที่	แผนงาน	หมวด	ประเภท	เป้าหมาย (ผลผลิตของครุภัณฑ์)	งบประมาณ					หน่วยงานที่ รับผิดชอบหลัก
					๒๕๖๖ (บาท)	๒๕๖๗ (บาท)	๒๕๖๘ (บาท)	๒๕๖๙ (บาท)	๒๕๗๐ (บาท)	
๗	อุตสาหกรรมและ การโยธา	ค่าครุภัณฑ์	ครุภัณฑ์งาน บ้านงานครัว	ติดตั้งตู้น้ำดื่มสะอาด ขนาดกลาง หมู่ที่ ๕ ตำบลบ่อทอง จำนวน ๑ เครื่อง	-	-	-	๒๐๐,๐๐๐	๒๐๐,๐๐๐	กองช่าง
๘	อุตสาหกรรมและ การโยธา	ค่าครุภัณฑ์	ครุภัณฑ์งาน บ้านงานครัว	ติดตั้งตู้น้ำดื่มสะอาด ขนาดกลาง หมู่ที่ ๖ ตำบลบ่อทอง จำนวน ๑ เครื่อง	-	-	-	๒๐๐,๐๐๐	๒๐๐,๐๐๐	กองช่าง
๙	อุตสาหกรรมและ การโยธา	ค่าครุภัณฑ์	ครุภัณฑ์งาน บ้านงานครัว	ติดตั้งตู้น้ำดื่มสะอาด ขนาดกลาง หมู่ที่ ๗ ตำบลบ่อทอง จำนวน ๑ เครื่อง	-	-	-	๒๐๐,๐๐๐	๒๐๐,๐๐๐	กองช่าง
๑๐	อุตสาหกรรมและ การโยธา	ค่าครุภัณฑ์	ครุภัณฑ์งาน บ้านงานครัว	ติดตั้งตู้น้ำดื่มสะอาด ขนาดกลาง หมู่ที่ ๘ ตำบลบ่อทอง จำนวน ๑ เครื่อง	-	-	-	๒๐๐,๐๐๐	๒๐๐,๐๐๐	กองช่าง
๑๑	อุตสาหกรรมและ การโยธา	ค่าครุภัณฑ์	ครุภัณฑ์งาน บ้านงานครัว	ติดตั้งตู้น้ำดื่มสะอาด ขนาดกลาง หมู่ที่ ๙ ตำบลบ่อทอง จำนวน ๑ เครื่อง	-	-	-	๒๐๐,๐๐๐	๒๐๐,๐๐๐	กองช่าง
๑๒	อุตสาหกรรมและ การโยธา	ค่าครุภัณฑ์	ครุภัณฑ์งาน บ้านงานครัว	ระบบผลิตน้ำบริโภคด้วยกระบวนการ รีเวิร์สออสโมซิส	-	-	-	๑,๖๐๐,๐๐๐	๑,๖๐๐,๐๐๐	กองช่าง
๑๓	อุตสาหกรรมและ การโยธา	ค่าครุภัณฑ์	ครุภัณฑ์ ก่อสร้าง	ระบบปรับปรุงคุณภาพน้ำ สมาร์ทเพียว คอมแพ็คทูนไม่มีหอถังสูง ขนาดใหญ่ โมเดลโซลาร์พลัส	-	-	-	๕,๑๕๐,๐๐๐	๕,๑๕๐,๐๐๐	กองช่าง