



แผนพัฒนาท้องถิ่น

(พ.ศ. ๒๕๖๖ - ๒๕๗๐)

บททวน ครั้งที่ ๑ / ๒๕๖๘

ขององค์การบริหารส่วนตำบลบ่อทอง



องค์การบริหารส่วนตำบลบ่อทอง
อำเภอบ่อทอง จังหวัดชลบุรี



๐ ๓๘๑๙ ๗๕๗๔



www.botong.go.th

แผนพัฒนาท้องถิ่น (พ.ศ. ๒๕๖๖ - ๒๕๗๐)
ทบทวน ครั้งที่ ๑/๒๕๖๘
ขององค์การบริหารส่วนตำบลบ่อทอง



องค์การบริหารส่วนตำบลบ่อทอง
อำเภอบ่อทอง จังหวัดชลบุรี



ประกาศองค์การบริหารส่วนตำบลบ่อทอง

เรื่อง การประกาศใช้แผนพัฒนาท้องถิ่น (พ.ศ. ๒๕๖๖ - ๒๕๗๐) ทบพวน ครั้งที่ ๑/๒๕๖๘

ด้วยองค์การบริหารส่วนตำบลบ่อทอง ได้จัดทำแผนพัฒนาท้องถิ่น (พ.ศ. ๒๕๖๖ - ๒๕๗๐) ทบพวน ครั้งที่ ๑/๒๕๖๘ เพื่อใช้เป็นกรอบในการจัดทำงบประมาณรายจ่ายประจำปี งบประมาณรายจ่ายเพิ่มเติม งบประมาณจากเงินสะสม โดยได้รับความเห็นชอบจากสภาองค์การบริหารส่วนตำบลบ่อทอง ในการประชุมสภาองค์การบริหารส่วนตำบลบ่อทอง สมัยสามัญ สมัยที่สอง ประจำปี พ.ศ. ๒๕๖๘ ครั้งที่ ๑ เมื่อวันที่ ๙ เมษายน ๒๕๖๘

อาศัยอำนาจตามระเบียบกระทรวงมหาดไทย ว่าด้วยการจัดทำแผนพัฒนาขององค์กรปกครองส่วนท้องถิ่น พ.ศ. ๒๕๔๘ และที่แก้ไขเพิ่มเติมถึง (ฉบับที่ ๓) พ.ศ. ๒๕๖๑ ข้อ ๑๗ (๔) จึงประกาศใช้แผนพัฒนาท้องถิ่น (พ.ศ. ๒๕๖๖ - ๒๕๗๐) ทบพวน ครั้งที่ ๑/๒๕๖๘ ตั้งแต่บัดนี้ เป็นต้นไป

จึงประกาศให้ทราบโดยทั่วกัน

ประกาศ ณ วันที่ ๒๙ เมษายน พ.ศ. ๒๕๖๘

(นายศักดิ์ดา ชาญญาวาส)

นายกองค์การบริหารส่วนตำบลบ่อทอง

คำนำ

พระราชบัญญัติกำหนดแผนและขั้นตอนการกระจายอำนาจให้แก่องค์กรปกครองส่วนท้องถิ่น พ.ศ. ๒๕๕๒ มาตรา ๑๖ และมาตรา ๑๗ บัญญัติให้องค์การบริหารส่วนตำบลมีอำนาจหน้าที่ในการจัดทำแผนพัฒนาท้องถิ่นของตนเอง และยังมีอำนาจหน้าที่ในการประสานการจัดทำแผนพัฒนาจังหวัด ซึ่งแผนพัฒนาองค์การบริหารส่วนตำบลจะต้องสอดคล้องกับแผนพัฒนาในระดับต่างๆ ได้แก่ แผนยุทธศาสตร์ชาติ ๒๐ ปี แผนพัฒนาเศรษฐกิจและสังคมแห่งชาติ แผนพัฒนาจังหวัดและอำเภอ ซึ่งในการกำหนดยุทธศาสตร์แผนพัฒนาระดับจังหวัดและอำเภอนั้น ทั้งองค์กรปกครองส่วนท้องถิ่น และประชาคมจะมีส่วนเกี่ยวข้องอยู่ด้วย ตลอดจนการสะท้อนถึงปัญหาความต้องการของประชาคมหมู่บ้าน พร้อมทั้งประสานงานกับหน่วยงานราชการต่างๆ ภายในจังหวัดและอำเภอ เพื่อเข้าร่วมในการปรับปรุงแบบแผนยุทธศาสตร์การพัฒนา แผนพัฒนาท้องถิ่น หมายความว่า แผนพัฒนาท้องถิ่นขององค์กรปกครองส่วนท้องถิ่นที่กำหนดวิสัยทัศน์ ประเด็นยุทธศาสตร์ เป้าประสงค์ ตัวชี้วัด ค่าเป้าหมาย และกลยุทธ์ โดยสอดคล้องกับแผนพัฒนาจังหวัด ยุทธศาสตร์การพัฒนาขององค์กรปกครองส่วนท้องถิ่นในเขตจังหวัดพัฒนาอำเภอ แผนพัฒนาตำบล แผนพัฒนาหมู่บ้านหรือแผนชุมชน อันมีลักษณะเป็นการกำหนดรายละเอียดแผนงานโครงการพัฒนาที่จัดทำขึ้นสำหรับปีงบประมาณแต่ละปี ซึ่งมีความต่อเนื่องและเป็นแผนก้าวหน้าและให้หมายความรวมถึงการเพิ่มเติมหรือเปลี่ยนแปลงแผนพัฒนาท้องถิ่น

เพื่อให้การดำเนินการเป็นไปตามกฎหมายและระเบียบที่เกี่ยวข้อง องค์กรการบริหารส่วนตำบลบ่อทอง จึงได้จัดทำแผนพัฒนาท้องถิ่น (พ.ศ. ๒๕๖๖ - ๒๕๗๐) ทบทวน ครั้งที่ ๑/๒๕๖๘ เพื่อใช้เป็นเครื่องมือในการจัดทำงบประมาณรายจ่ายประจำปี งบประมาณรายจ่ายเพิ่มเติม งบประมาณจากเงินสะสม พร้อมทั้งจะนำไปสู่การปฏิบัติให้เกิดประสิทธิภาพและประสิทธิผล ตามนโยบายของคณะผู้บริหาร ที่มุ่งหวังจะทำให้เกิดการพัฒนาท้องถิ่น

องค์กรการบริหารส่วนตำบลบ่อทอง หวังเป็นอย่างยิ่งว่าแผนพัฒนาท้องถิ่น (พ.ศ. ๒๕๗๐) ทบทวน ครั้งที่ ๑/๒๕๖๘ ขององค์กรการบริหารส่วนตำบลบ่อทอง ฉบับนี้จะเป็นแนวทางในการพัฒนาท้องถิ่นและตอบสนองความต้องการของประชาชนอย่างแท้จริง ต่อไป

งานนโยบายและแผน
สำนักปลัดองค์การบริหารส่วนตำบล
องค์การบริหารส่วนตำบลบ่อทอง

สารบัญ

เรื่อง	หน้า
ส่วนที่ ๑ สภาพทั่วไปและข้อมูลพื้นฐาน	
- ด้านกายภาพ	๑
- ด้านการเมืองการปกครอง	๓
- ประชากร	๔
- สภาพสังคม	๔
- ระบบบริการพื้นฐาน	๕
- ระบบเศรษฐกิจ	๕
- ศาสนา ประเพณี วัฒนธรรม	๕
- ทรัพยากรธรรมชาติ	๖
ส่วนที่ ๒ ยุทธศาสตร์องค์กรปกครองส่วนท้องถิ่น	
- ความสัมพันธ์ระหว่างแผนพัฒนาระดับมหภาค	๗
- ยุทธศาสตร์ขององค์กรปกครองส่วนท้องถิ่น	๔๔
- การวิเคราะห์เพื่อพัฒนาท้องถิ่น	๔๘ - ๔๙
ส่วนที่ ๓ การนำแผนพัฒนาท้องถิ่นไปสู่การปฏิบัติ	
- ยุทธศาสตร์การพัฒนาท้องถิ่นและยุทธศาสตร์ระดับมหภาคเพื่อนำไปสู่การปฏิบัติ	๕๕ - ๖๐
- บัญชีสรุปโครงการพัฒนา	๖๑ - ๖๒
- บัญชีโครงการพัฒนา	๖๓ - ๒๓๒
- บัญชีครุภัณฑ์	๒๓๓ - ๒๔๐

ส่วนที่ ๑

สภาพทั่วไปและข้อมูลพื้นฐานขององค์การบริหารส่วนตำบลบ่อทอง

๑. ด้านกายภาพ

ตำบลบ่อทองเดิมเป็นตำบลหนึ่งของอำเภอพนัสนิคม จังหวัดชลบุรี ตามตำนานเชื่อว่าเป็นเมืองเก่าแก่ของเจ้าผู้ครองนคร ชื่อ “พญาเร่” ซึ่งมีอายุราว ๑,๓๐๐ ปี และประมาณปี พ.ศ. ๒๔๖๐ มีการขุดค้นพบแร่ทองคำครั้งแรกโดยชาวภูล่า ซึ่งอพยพเข้ามาตั้งถิ่นฐานที่อยู่อาศัยบริเวณที่ค้นพบแร่ทองคำ และตั้งชื่อว่า บ้านบ่อทอง ตั้งแต่นั้นมาจนถึงปัจจุบัน ตำบลบ่อทองตั้งอยู่ในเขตการปกครองของอำเภอบ่อทอง แบ่งเขตการปกครองเป็น ๙ หมู่บ้าน

ตราสัญลักษณ์



วิสัยทัศน์การพัฒนาขององค์การบริหารส่วนตำบลบ่อทอง

“ตำบลบ่อทองน่าอยู่ คู่เกษตรกรรมสีเขียว วัฒนธรรมและการท่องเที่ยวยั่งยืน พื้นฟูอย่างหลักพอเพียง ชาวตำบลบ่อทองมีคุณภาพชีวิตที่ดี มีวินัย ใส่ใจสิ่งแวดล้อม พร้อมพัฒนาตามหลักธรรมาภิบาล”

องค์การบริหารส่วนตำบลบ่อทอง ประกาศจัดตั้งตามประกาศของกระทรวงมหาดไทยยกฐานะจากสภาตำบลเป็นองค์การบริหารส่วนตำบล เมื่อปี พ.ศ. ๒๕๓๘ โดยมีฐานะเป็น อบต. ชั้น ๔ และต่อมาในปี พ.ศ. ๒๕๔๕ ปรับเป็น อบต.ขนาดเล็ก ตามประกาศกำหนดขนาดองค์การบริหารส่วนตำบล ลงวันที่ ๒๑ สิงหาคม ๒๕๔๕ ที่ได้กำหนดให้ อบต.ที่เป็นชั้น ๔ และชั้น ๕ ปรับเป็นขนาดเล็ก และได้ปรับเป็นอบต. ขนาดกลาง ตามประกาศองค์การบริหารส่วนตำบลบ่อทอง จากขนาดเล็กเป็นขนาดกลาง ตั้งแต่วันที่ ๒๖ มีนาคม ๒๕๕๑

ขนาดที่ตั้งและอาณาเขต

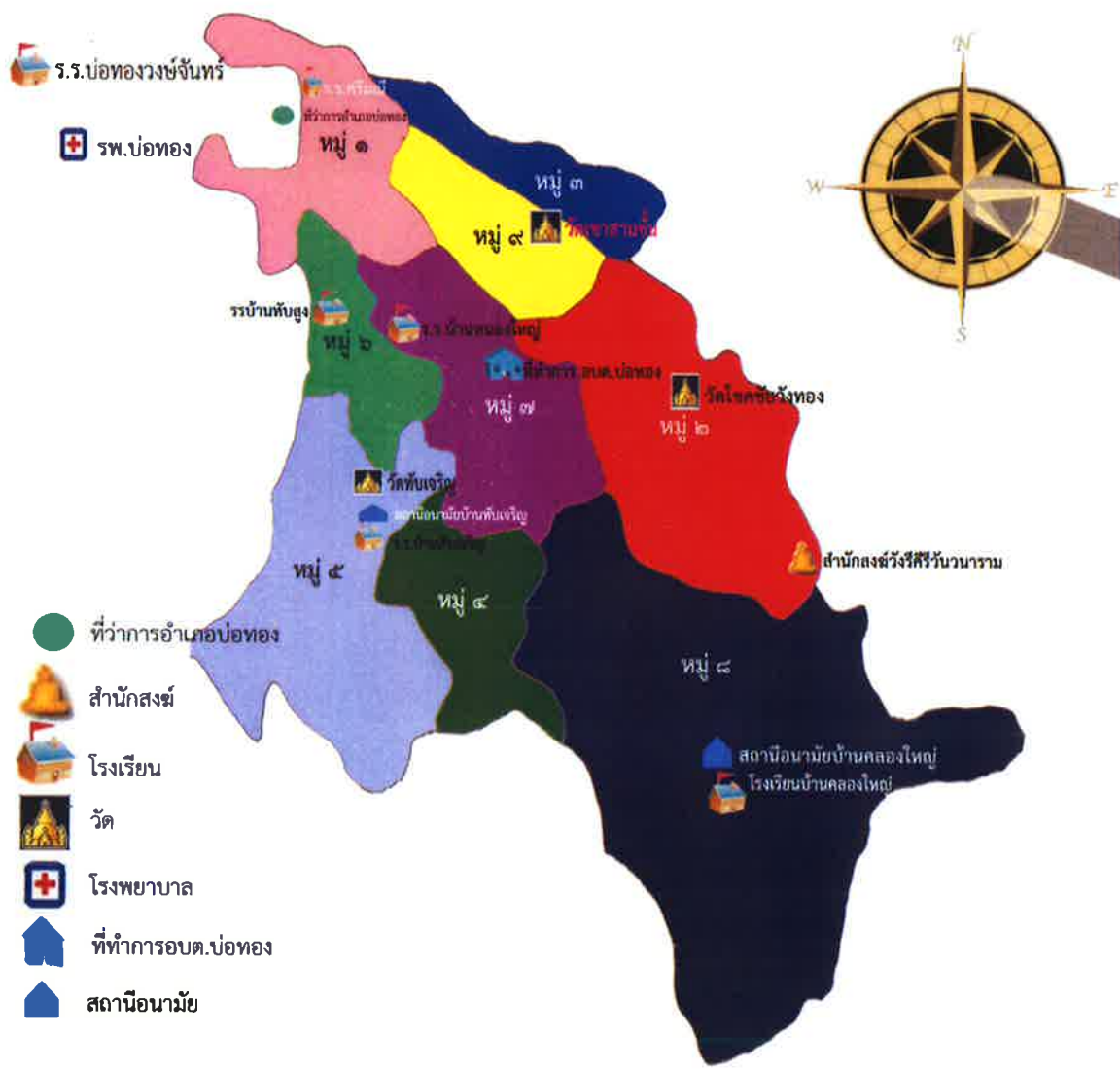

ที่ตั้ง

ที่ทำการองค์การบริหารส่วนตำบลบ่อทอง ตั้งอยู่เลขที่ ๒๗๐ หมู่ที่ ๗ ตำบลบ่อทอง อำเภอบ่อทอง จังหวัดชลบุรี เบอร์โทรศัพท์ ๐๓๘-๒๖๓๐๔๒-๔ เว็บไซต์ www.botong.go.th

เนื้อที่

ตำบลบ่อทอง มีพื้นที่ทั้งหมดประมาณ ๒๓๑ ตารางกิโลเมตร โดยคิดเป็นไร่จำนวน ๑๔๔,๓๗๕ไร่ มีพื้นที่การเกษตรประมาณ ๑๐๙,๓๔๙ ไร่ อยู่ห่างจากที่ว่าการอำเภอบ่อทองเป็นระยะทาง ๗ กิโลเมตร ห่างจากศาลากลางจังหวัดชลบุรี ๗๐ กิโลเมตร โดยมีอาณาเขตติดต่อกับตำบลต่างๆ ดังนี้

อาณาเขต

ทิศเหนือ	ติดต่อกับ	ตำบลเกษตรสุวรรณ
ทิศใต้	ติดต่อกับ	ตำบลธาตุทอง และตำบลคลองพลู อำเภอหนองใหญ่
ทิศตะวันออก	ติดต่อกับ	ตำบลพลวงทอง ตำบลเขาน้อย กิ่งอำเภอเขาชะเมา จังหวัดระยอง
ทิศตะวันตก	ติดต่อกับ	ตำบลธาตุทอง และตำบลเกษตรสุวรรณ

ลักษณะภูมิประเทศ

เป็นที่ราบสูง และเนินเขาสูงต่ำสลับกัน พื้นที่ป่าไม้สมบูรณ์ เหมาะแก่การเกษตรกรรม และปลูกพืชหมุนเวียน ปลูกพืชไร่ต่างๆ และการเลี้ยงสัตว์

ลักษณะภูมิอากาศ

มีภูมิอากาศร้อน อุณหภูมิประมาณ ๓๒ องศาเซลเซียส โดยเฉลี่ยฤดูหนาวอากาศหนาวเล็กน้อยและเป็นฤดูหนาวช่วงสั้นๆ มีฝนตกชุกในเดือนมิถุนายน – ตุลาคม และจะมีสภาพภูมิอากาศแห้งแล้งในช่วงเดือนมีนาคม – พฤษภาคม และเป็นตำบลที่มีพื้นที่มากเป็นอันดับหนึ่งของอำเภอบ่อทอง

๒.ด้านการเมืองการปกครอง

๒.๑ เขตการปกครอง

ตำบลบ่อทอง ประกอบด้วยจำนวนหมู่บ้าน ๙ หมู่บ้าน อยู่ในเขตองค์การบริหารส่วนตำบลบ่อทอง ได้แก่

หมู่ที่ ๑ บ้านอมพนม	จำนวน ๗๕๑ ครัวเรือน
หมู่ที่ ๒ บ้านวังรี	จำนวน ๔๕๐ ครัวเรือน
หมู่ที่ ๓ บ้านเขาสามชั้น	จำนวน ๑๗๐ ครัวเรือน
หมู่ที่ ๔ บ้านหนองจระเข้	จำนวน ๒๕๐ ครัวเรือน
หมู่ที่ ๕ บ้านทับเจริญ	จำนวน ๓๗๓ ครัวเรือน
หมู่ที่ ๖ บ้านทับสูง	จำนวน ๒๕๑ ครัวเรือน
หมู่ที่ ๗ บ้านหนองใหญ่	จำนวน ๔๓๓ ครัวเรือน
หมู่ที่ ๘ บ้านคลองใหญ่	จำนวน ๔๘๔ ครัวเรือน
หมู่ที่ ๙ บ้านทับเจ๊ก	จำนวน ๒๒๗ ครัวเรือน

๓.จำนวนประชากร

ตำบลบ่อทอง แบ่งเขตการปกครองออกเป็น ๙ หมู่บ้านมีประชากรรวมทั้งสิ้น ๙,๔๖๔ คนแยกเป็นชาย ๔,๗๔๑ คน หญิง ๔,๗๒๓ คน มีจำนวนครัวเรือนทั้งสิ้น ๓,๓๘๙ ครัวเรือน

หมู่ที่	ชื่อหมู่บ้าน	ชาย (คน)	หญิง (คน)	รวม (คน)	จำนวน/ ครัวเรือน	ชื่อผู้นำหมู่บ้าน
๑	บ้านอมพนม	๗๗๙	๗๙๖	๑,๕๗๕		นายปรีชา พันสนิท
๒	บ้านวังรี	๕๔๑	๕๒๕	๑,๐๖๖		นายธรรมรงค์ ธาราสันตีสุข
๓	บ้านเขาสามชั้น	๒๗๓	๒๘๐	๕๕๓		นายสมเกียรติ แก้วอินทร์
๔	บ้านหนองจรเข้	๔๙๙	๕๑๔	๑,๐๑๓		นางวัลภา ธัญญาวาส
๕	บ้านทับเจริญ	๖๓๔	๖๖๓	๑,๒๙๗		นายศักดิ์ดา เจตนจันทร์
๖	บ้านทับสูง	๔๔๒	๔๖๐	๙๐๒		นายศักดิ์ชัย จิตรมั่น
๗	บ้านหนองใหญ่	๗๐๐	๗๕๐	๑,๔๕๐		นายไพรัช บุญทวีสูงส่ง
๘	บ้านคลองใหญ่	๕๓๐	๔๒๐	๙๕๐		นางอัญชลี โชคชัยชำนาญกิจ
๙	บ้านทับเจ๊ก	๓๕๗	๓๓๙	๖๙๖		นางกานต์รวี รักษาสุข
รวม		๔,๘๐๔	๔,๗๗๗	๙,๕๘๑		

(ข้อมูล ณ วันที่ ๑๗ พฤศจิกายน ๒๕๖๗ ที่มา : สำนักงานทะเบียนราษฎรอำเภอบ่อทอง)

๔.สภาพทางสังคม

ศูนย์พัฒนาเด็กเล็กที่อยู่ในความดูแลของ อบต.บ่อทอง จำนวน ๓ แห่ง

ที่	ชื่อ ศพด.	จำนวนเด็กนักเรียน (คน)	จำนวนครูผู้ดูแลเด็ก (คน)	จำนวนผู้ช่วยครู ผู้ดูแลเด็ก (คน)
๑	ศพด.บ้านหนองใหญ่	๑๘	-	๓
๒	ศพด.บ้านทับร้าง	๑๘	๑	๓
๓	ศพด.บ้านคลองใหญ่	๑๕	-	๓

(ข้อมูล ณ เดือน เมษายน ๒๕๖๘ ที่มา : กองการศึกษา ศาสนาและวัฒนธรรมอบต.บ่อทอง)

ด้านสาธารณสุข

มีโรงพยาบาลส่งเสริมสุขภาพตำบลจำนวน ๓ แห่ง ดังนี้

1. รพ.สต.บ้านทับเจริญ ตั้งอยู่ที่ หมู่ที่ ๕ บ้านทับร้าง ต.บ่อทอง อ.บ่อทอง จ.ชลบุรี
2. รพ.สต.บ้านคลองใหญ่ ตั้งอยู่ที่ หมู่ที่ ๘ บ้านคลองใหญ่ ต.บ่อทอง อ.บ่อทอง จ.ชลบุรี
3. รพ.สต.บ้านคลองตาเพชร ตั้งอยู่ที่ หมู่ที่ ๒ บ้านคลองตาเพชร ต.บ่อทอง อ.บ่อทอง จ.ชลบุรี

มีกองทุนหลักประกันสุขภาพจำนวน ๑ แห่ง คือ

-กองทุนหลักประกันสุขภาพตำบลบ่อทอง

-มี อสม. จำนวน ๑๐๑ คน

-มี อพส. จำนวน ๓๒ คน

๕.ระบบบริการพื้นฐาน

การคมนาคม

- ถนนลาดยาง จำนวน ๒๖ สาย

- ถนนคอนกรีต จำนวน ๓๒ สาย

- ถนนลูกรัง จำนวน ๕๕ สาย

การโทรคมนาคม

- หอกระจายข่าว ๙ แห่ง

การไฟฟ้า

- มีไฟฟ้าใช้ทุกหมู่บ้าน ประชากรที่ใช้ไฟฟ้า จำนวน ๒,๘๑๔ ครัวเรือน

๖.ระบบเศรษฐกิจ

ประชาชนส่วนใหญ่ในตำบลบ่อทอง ประกอบอาชีพเกษตรกรรมเป็นหลัก ได้แก่ การทำสวนยางพารา ไร่ อ้อย ไร่มันสำปะหลัง ไร่สับปะรด เลี้ยงสัตว์ ค้าขาย และอาชีพอื่นๆ

๗. ศาสนา ประเพณี วัฒนธรรม

สถาบันและองค์กรทางศาสนา

มีวัด จำนวน ๕ แห่ง ดังนี้

๑. วัดวังรี ตั้งอยู่ หมู่ที่ ๒ บ้านวังรี ต.บ่อทอง อ.บ่อทอง จ.ชลบุรี
๒. วัดทับร้าง ตั้งอยู่ หมู่ที่ ๕ บ้านทับร้าง ต.บ่อทอง อ.บ่อทอง จ.ชลบุรี
๓. วัดเขาสามชั้น ตั้งอยู่ หมู่ที่ ๓ บ้านเขาสามชั้น ต.บ่อทอง อ.บ่อทอง จ.ชลบุรี
๔. วัดบุญญาวาส ตั้งอยู่ หมู่ที่ ๘ บ้านคลองใหญ่ ต.บ่อทอง อ.บ่อทอง จ.ชลบุรี
๕. วัดเขาโชคชัยวังทอง ตั้งอยู่ หมู่ที่ ๒ บ้านวังรี ต.บ่อทอง อ.บ่อทอง จ.ชลบุรี

มีสำนักสงฆ์ จำนวน ๔ แห่งดังนี้

๑. สำนักสงฆ์อาศรมแห่งธรรม ตั้งอยู่ หมู่ที่ ๑ บ้านอมพนมต.บ่อทอง อ.บ่อทอง จ.ชลบุรี
๒. สำนักสงฆ์ป่าเจริญพร ตั้งอยู่ หมู่ที่ ๒ บ้านวังรีต.บ่อทอง อ.บ่อทอง จ.ชลบุรี
๓. สำนักสงฆ์น้ำซับ ตั้งอยู่ หมู่ที่ ๗ บ้านหนองใหญ่ ต.บ่อทอง อ.บ่อทอง จ.ชลบุรี
๔. สำนักปฏิบัติธรรมโนธรรม ตั้งอยู่ หมู่ที่ ๗ บ้านหนองใหญ่ ต.บ่อทอง อ.บ่อทอง จ.ชลบุรี

มีศาลเจ้า จำนวน ๒ แห่งดังนี้

๑. ศาลเจ้าแม่กวนอิม
๒. ศาลเจ้าลิ้มไต้ซื่อกง

๘. ทรัพยากรธรรมชาติ

แหล่งน้ำธรรมชาติ

- คลองส่งน้ำ จำนวน ๘ แห่ง
- บึง จำนวน ๑ แห่ง

แหล่งน้ำที่สร้างขึ้นเอง

- ฝาย จำนวน ๓๐ แห่ง
- สระน้ำ จำนวน ๕๒ แห่ง
- บ่อน้ำบาดาล จำนวน ๔๘ แห่ง
- ประปาหมู่บ้าน จำนวน ๘ แห่ง
- บ่อน้ำตื้น จำนวน ๘๕ แห่ง

ส่วนที่ ๒

ยุทธศาสตร์องค์กรปกครองส่วนท้องถิ่น

องค์การบริหารส่วนตำบลบ่อทอง ได้จัดทำแผนพัฒนาท้องถิ่น (พ.ศ. ๒๕๖๖ – ๒๕๗๐) ฉบับทบทวน ครั้งที่ ๑/๒๕๖๘ โดยยึดหลักและแนวทางการพัฒนาตามยุทธศาสตร์ชาติ ๒๐ ปี (พ.ศ. ๒๕๖๑ - ๒๕๘๐) แผนพัฒนาเศรษฐกิจและสังคมแห่งชาติ ฉบับที่ ๑๓ (พ.ศ. ๒๕๖๕ – ๒๕๗๐) , เป้าหมายการพัฒนาที่ยั่งยืน (Sustainable Development Goals: SDGs), แผนพัฒนาภาคตะวันออกเฉียงเหนือ พ.ศ. ๒๕๖๖ – ๒๕๗๐, แผนพัฒนากลุ่มจังหวัดภาคตะวันออกเฉียงเหนือ พ.ศ. ๒๕๖๖ – ๒๕๗๐ , ยุทธศาสตร์การพัฒนาขององค์การบริหารส่วนจังหวัดชลบุรี และแผนพัฒนาจังหวัดชลบุรี พ.ศ. ๒๕๖๖ – ๒๕๗๐ ฉบับทบทวน ประจำปีงบประมาณ พ.ศ. ๒๕๖๙ ซึ่งสามารถนำมาสรุปเป็นกรอบแนวคิดในการพัฒนาที่เกี่ยวข้องกับการจัดทำแผนพัฒนาท้องถิ่น (พ.ศ. ๒๕๖๖ – ๒๕๗๐) ฉบับทบทวน ครั้งที่ ๑/๒๕๖๘ ดังนี้

๑. ความสัมพันธ์ระหว่างแผนพัฒนาระดับมหภาค

แผนยุทธศาสตร์ชาติ ๒๐ ปี (พ.ศ. ๒๕๖๑-๒๕๘๐)

คณะรัฐมนตรีได้มีมติเมื่อวันที่ ๓๐ มิถุนายน ๒๕๕๘ เห็นชอบให้มีการจัดตั้งคณะกรรมการจัดทำยุทธศาสตร์ชาติ มีอำนาจหน้าที่ในการจัดทำร่างยุทธศาสตร์ชาติระยะ ๒๐ ปี เพื่อใช้ในการขับเคลื่อนการพัฒนาประเทศสู่ความมั่นคง มั่งคั่ง และยั่งยืน โดยให้เสนอร่างยุทธศาสตร์ชาติระยะ ๒๐ ปี ให้คณะรัฐมนตรีพิจารณาให้ความเห็นชอบเพื่อใช้เป็นกรอบการปฏิรูปในระยะที่ ๓ (ปี ๒๕๖๐ เป็นต้นไป)

คณะกรรมการจัดทำยุทธศาสตร์ชาติได้แต่งตั้งคณะอนุกรรมการ ๒ คณะ ได้แก่

- (๑) คณะอนุกรรมการจัดทำยุทธศาสตร์และกรอบการปฏิรูป เพื่อจัดทำร่างกรอบยุทธศาสตร์ชาติระยะ ๒๐ ปี
- (๒) คณะอนุกรรมการจัดทำแผนปฏิบัติการตามแนวทางการปฏิรูปประเทศ เพื่อจัดทำร่างแผนปฏิบัติการตามแนวทางการปฏิรูปประเทศ (Roadmap) ภายใต้ยุทธศาสตร์ชาติระยะ ๒๐ ปี

สาระสำคัญของยุทธศาสตร์ชาติ ประกอบด้วย วิสัยทัศน์และเป้าหมายของชาติที่คนไทยทุกคนต้องการบรรลุร่วมกัน รวมทั้งนโยบายแห่งชาติและมาตรการเฉพาะซึ่งเป็นแนวทาง ทิศทาง และวิธีการที่ทุกองคกรทุกคนต้องการ คือ ประเทศไทยมั่นคง มั่งคั่ง และยั่งยืน ในทุกสาขาของกำลังอำนาจแห่งชาติ อันได้แก่การเมืองภายในประเทศ การเมืองต่างประเทศ เศรษฐกิจ สังคม จิตวิทยา การทหาร วิทยาศาสตร์และเทคโนโลยี การพลังงาน ทรัพยากรธรรมชาติและสิ่งแวดล้อม และเทคโนโลยีสารสนเทศและการสื่อสาร

ยุทธศาสตร์ชาติ ๒๐ ปี (พ.ศ. ๒๕๖๑ – ๒๕๘๐) เป็นยุทธศาสตร์ชาติฉบับแรกของประเทศไทยตามรัฐธรรมนูญแห่งราชอาณาจักรไทย ซึ่งจะต้องนำไปสู่การปฏิบัติเพื่อให้ประเทศไทยบรรลุวิสัยทัศน์ “ประเทศไทยมีความมั่นคง มั่งคั่ง ยั่งยืน เป็นประเทศพัฒนาแล้วด้วยการพัฒนาตามหลักปรัชญาของเศรษฐกิจพอเพียง” ภายในช่วงเวลาดังกล่าวเพื่อความสุขของคนไทยทุกคน

วิสัยทัศน์ประเทศไทย

“ประเทศไทยมีความมั่นคง มั่งคั่ง ยั่งยืน เป็นประเทศพัฒนาแล้ว ด้วยการพัฒนาตามหลักปรัชญาเศรษฐกิจพอเพียง” หรือเป็นคติพจน์ประจำชาติว่า “มั่นคง มั่งคั่ง ยั่งยืน” ทั้งนี้วิสัยทัศน์ดังกล่าวจะต้องสนองตอบต่อผลประโยชน์แห่งชาติ อันได้แก่การมีเอกราช อธิปไตย และบูรณาภาพแห่งเขตอำนาจรัฐ การดำรงอยู่อย่างมั่นคง ยั่งยืนของสถาบันหลักของชาติ การดำรงอยู่อย่างมั่นคงของชาติและประชาชนจากภัยคุกคามทุกรูปแบบ การอยู่ร่วมกันในชาติอย่างสันติสุขเป็นปึกแผ่นมีความมั่นคงทางสังคมท่ามกลางพหุสังคมและการมีเกียรติและศักดิ์ศรีของความเป็นมนุษย์

ความเจริญเติบโตของชาติความเป็นธรรมและความอยู่ดีมีสุขของประชาชน ความยั่งยืนของฐานทรัพยากรธรรมชาติและสิ่งแวดล้อม ความมั่นคงทางพลังงานและอาหาร ความสามารถในการรักษาผลประโยชน์ของชาติภายใต้การเปลี่ยนแปลงของสภาวะแวดล้อมระหว่างประเทศและการอยู่ร่วมกันอย่างสันติสุขประสานสอดคล้องกัน ด้านความมั่นคงในประชาคมอาเซียนและประชาคมโลกอย่างมีเกียรติและศักดิ์ศรี

ความมั่นคง หมายถึง การมีความมั่นคงปลอดภัยจากภัยและการเปลี่ยนแปลงทั้งภายในประเทศและภายนอกประเทศในทุกระดับ ทั้งระดับประเทศ สังคม ชุมชน ครัวเรือน และปัจเจกบุคคล และมีความมั่นคงในทุกมิติทั้งมิติทางการทหาร เศรษฐกิจ สังคม สิ่งแวดล้อม และการเมือง เช่น ประเทศมีความมั่นคงในเอกราชและอธิปไตย มีการปกครองระบอบประชาธิปไตยที่มีพระมหากษัตริย์ทรงเป็นประมุข สถาบันชาติ ศาสนา พระมหากษัตริย์มีความเข้มแข็งเป็นศูนย์กลางและยึดเป็นที่ยึดเหนี่ยวจิตใจของประชาชน มีระบบการเมืองที่มั่นคงเป็นกลไกนำไปสู่การบริหารประเทศที่ต่อเนื่องและโปร่งใสตามหลักธรรมาภิบาล สังคมมีความปรองดอง และความสามัคคี สามารถผนึกกำลังเพื่อพัฒนาประเทศ ชุมชนมีความเข้มแข็ง ครอบครัวมีความอบอุ่น ประชาชนมีความมั่นคงในชีวิต มีงานและรายได้ที่มั่นคงพอเพียงกับการดำรงชีวิต มีการออมสำหรับวัยเกษียณ ความมั่นคงของอาหาร พลังงานและน้ำ มีที่อยู่อาศัยและความปลอดภัยในชีวิตและทรัพย์สิน

ความมั่นคง หมายถึง ประเทศไทยมีการขยายตัวของเศรษฐกิจอย่างต่อเนื่องและความยั่งยืนจนเข้าสู่กลุ่มประเทศรายได้สูง ความเหลื่อมล้ำของการพัฒนาลดลง ประชากรมีความอยู่ดีมีสุขได้รับผลประโยชน์จากการพัฒนาอย่างเท่าเทียมกันมากขึ้น และมีการพัฒนาอย่างทั่วถึงทุกภาคส่วน มีคุณภาพชีวิตตามมาตรฐานขององค์กรสหประชาชาติ ไม่มีประชาชนที่อยู่ในภาวะความยากจน เศรษฐกิจในประเทศมีความเข้มแข็งขณะเดียวกันต้องมีความสามารถในการแข่งขัน กับประเทศต่างๆ ทั้งในตลาดโลกและตลาดภายในประเทศเพื่อให้สามารถสร้างรายได้ทั้งภายในและภายนอกประเทศ ตลอดจนมีการสร้างฐานเศรษฐกิจและสังคมแห่งอนาคต เพื่อให้สอดคล้องกับบริบทการพัฒนาที่เปลี่ยนแปลงไป และประเทศไทยมีบทบาทที่สำคัญในเวทีโลก และมีความสัมพันธ์ทางเศรษฐกิจและการค้าอย่างแน่นแฟ้นกับประเทศในภูมิภาคเอเชีย เป็นจุดสำคัญของการเชื่อมโยง ในภูมิภาค ทั้งการคมนาคมขนส่ง การผลิต การค้า การลงทุน และการทำธุรกิจ เพื่อให้เป็นพลังในการพัฒนานอกจากนี้ ยังมีความสมบูรณ์ในทุนที่จะสามารถสร้างการพัฒนาต่อเนื่องไปได้ ได้แก่ ทุนมนุษย์ ทุนทางปัญญา ทุนทางการเงิน ทุนที่เป็นเครื่องมือเครื่องจักร ทุนทางสังคม และทุนทรัพยากรธรรมชาติและสิ่งแวดล้อม

ความยั่งยืน หมายถึง การพัฒนาที่สามารถสร้างความเจริญ รายได้ และคุณภาพชีวิตของประชาชน ให้เพิ่มขึ้นอย่างต่อเนื่อง ซึ่งเป็นการเจริญเติบโตของเศรษฐกิจที่อยู่บนหลักการ ใช้ การรักษา และการฟื้นฟู ฐานทรัพยากรธรรมชาติอย่างยั่งยืน ไม่ใช่ทรัพยากรธรรมชาติจนเกินพอดี ไม่สร้างมลภาวะต่อสิ่งแวดล้อมจนเกินความสามารถในการรองรับและเยียวยาของระบบนิเวศ การผลิตและการบริโภคเป็นมิตรกับสิ่งแวดล้อม และสอดคล้องกับเป้าหมายการพัฒนาที่ยั่งยืน ทรัพยากรธรรมชาติมีความอุดมสมบูรณ์มากขึ้นและสิ่งแวดล้อมมี คุณภาพดีขึ้น คนมีความรับผิดชอบต่อสังคม มีความเอื้ออาทร เสียสละเพื่อผลประโยชน์ส่วนรวม รัฐบาลมีนโยบายที่มุ่งประโยชน์ส่วนรวมอย่างยั่งยืน และให้ความสาคัญกับการมีส่วนร่วมของประชาชน และทุกภาคส่วนในสังคมยึดถือและปฏิบัติตามหลักปรัชญาของเศรษฐกิจพอเพียงเพื่อการพัฒนาอย่างสมดุล มีเสถียรภาพ และยั่งยืน

โดยมีเป้าหมายการพัฒนาประเทศ คือ “ประเทศชาติมั่นคง ประชาชนมีความสุข เศรษฐกิจพัฒนาอย่างต่อเนื่อง สังคมเป็นธรรม ฐานทรัพยากรธรรมชาติยั่งยืน” โดยยกระดับศักยภาพของประเทศในหลากหลายมิติ พัฒนาคอนในทุกมิติและทุกช่วงวัยให้เป็นคนดี เก่ง และมีคุณภาพ สร้างโอกาสและความเสมอภาคทางสังคม สร้างการ

เติบโตบนคุณภาพชีวิตที่เป็นมิตรกับสิ่งแวดล้อม และมีภาครัฐของประชาชน เพื่อประชาชนและ ประโยชน์ส่วนรวม โดยการประเมินผลการพัฒนาตามยุทธศาสตร์ชาติ ประกอบด้วย

- ๑) ความอยู่ดีมีสุขของคนไทยและสังคมไทย
- ๒) ชีตความสามารถในการแข่งขัน การพัฒนาเศรษฐกิจ และการกระจายรายได้
- ๓) การพัฒนาทรัพยากรมนุษย์ของประเทศ
- ๔) ความเท่าเทียมและความเสมอภาคของสังคม
- ๕) ความหลากหลายทางชีวภาพ คุณภาพสิ่งแวดล้อม และความยั่งยืนของทรัพยากรธรรมชาติ
- ๖) ประสิทธิภาพการบริหารจัดการและการเข้าถึงการให้บริการของภาครัฐ

ประเด็นยุทธศาสตร์ชาติ

เพื่อให้ประเทศไทยสามารถยกระดับการพัฒนาให้บรรลุตามวิสัยทัศน์ **“ประเทศไทย มีความมั่นคง มั่งคั่ง ยั่งยืน เป็นประเทศพัฒนาแล้ว ด้วยการพัฒนาตามหลักปรัชญาของเศรษฐกิจพอเพียง”** และเป้าหมายการพัฒนาประเทศข้างต้น จึงจำเป็นต้องกำหนดยุทธศาสตร์การพัฒนาประเทศระยะยาวที่จะทำให้ประเทศไทยมีความมั่นคงในเอกราชและอธิปไตย มีภูมิคุ้มกันต่อการเปลี่ยนแปลงจากปัจจัยภายในและภายนอกประเทศใน ทุกมิติทุกรูปแบบและทุกระดับ ภาคเกษตรกรรม ภาคอุตสาหกรรม และภาคบริการของประเทศได้รับการพัฒนา ยกระดับไปสู่การใช้เทคโนโลยีและนวัตกรรมในการสร้างมูลค่าเพิ่ม และพัฒนากลไกที่สำคัญในการขับเคลื่อน เศรษฐกิจใหม่ที่จะสร้างและเพิ่มศักยภาพในการแข่งขันของประเทศ เพื่อยกระดับฐานรายได้ของประชาชนในภาพรวมและกระจายผลประโยชน์ไปสู่ภาคส่วนต่างๆได้อย่างเหมาะสม คนไทยได้รับการพัฒนาให้เป็นคนดี เก่งมีวินัย คำนึงถึงผลประโยชน์ส่วนรวม และมีศักยภาพในการคิดวิเคราะห์ สามารถ **“รู้ รับ ปรับใช้”** เทคโนโลยีใหม่ ได้อย่างต่อเนื่อง สามารถเข้าถึงบริการพื้นฐานระบบสวัสดิการ และกระบวนการยุติธรรมได้อย่างเท่าเทียมกัน โดยไม่มีใครถูกทิ้งไว้ข้างหลัง

การพัฒนาประเทศในช่วงระยะเวลาของยุทธศาสตร์ชาติ จะมุ่งเน้นการสร้างสมดุลระหว่างการพัฒนา ความมั่นคง เศรษฐกิจ สังคม และสิ่งแวดล้อม โดยการมีส่วนร่วมของทุกภาคส่วนในรูปแบบ **“ประชารัฐ”** โดยประกอบด้วย ๖ ยุทธศาสตร์ได้แก่

๑. ยุทธศาสตร์ชาติด้านความมั่นคง
๒. ยุทธศาสตร์ชาติด้านการสร้างความสามารถในการแข่งขัน
๓. ยุทธศาสตร์ชาติด้านการพัฒนาและเสริมสร้างศักยภาพทรัพยากรมนุษย์
๔. ยุทธศาสตร์ชาติด้านการสร้างโอกาสและความเสมอภาคทางสังคม
๕. ยุทธศาสตร์ชาติด้านการสร้างการเติบโตบนคุณภาพชีวิตที่เป็นมิตรต่อสิ่งแวดล้อม
๖. ยุทธศาสตร์ชาติด้านการปรับสมดุลและพัฒนาระบบการบริหารจัดการภาครัฐ

โดยแต่ละยุทธศาสตร์มีเป้าหมายและประเด็นการพัฒนา ดังนี้

๑. ยุทธศาสตร์ชาติด้านความมั่นคง มีเป้าหมายการพัฒนาที่สำคัญ คือ ประเทศชาติมั่นคง ประชาชนมีความสุข เน้นการบริหารจัดการสถานะแวดล้อมของประเทศให้มีความมั่นคง ปลอดภัย เอกราช อธิปไตย และมีความสงบเรียบร้อยในทุกระดับ ตั้งแต่ระดับชาติ สังคม ชุมชน มุ่งเน้นการพัฒนาคน เครื่องมือ เทคโนโลยี และระบบฐานข้อมูลขนาดใหญ่ให้มีความพร้อมสามารถรับมือกับภัยคุกคาม และภัยพิบัติได้ทุกรูปแบบ และทุกระดับความรุนแรง ควบคู่ไปกับการป้องกันและแก้ไขปัญหาด้านความมั่นคงที่มีอยู่ในปัจจุบันและที่อาจจะเกิดขึ้นในอนาคต ใช้กลไกการแก้ไขปัญหาแบบบูรณาการทั้งกับส่วนราชการ ภาคเอกชน ประชาสังคม และองค์กรที่ไม่ใช่รัฐ รวมถึงประเทศเพื่อนบ้าน

และมิตรประเทศทั่วโลกบนพื้นฐานของหลักธรรมาภิบาล เพื่อเอื้ออำนวยประโยชน์ต่อการดำเนินการของยุทธศาสตร์ชาติด้านอื่นๆ ให้สามารถขับเคลื่อนไปได้ตามทิศทาง และเป้าหมายที่กำหนด โดยประเด็นยุทธศาสตร์ชาติด้านความมั่นคง ประกอบด้วย ๕ ประเด็น ได้แก่

- ๑.) การรักษาความสงบภายในประเทศ
- ๒.) การป้องกันและแก้ไขปัญหาที่มีผลกระทบต่อความมั่นคง
- ๓.) การพัฒนาศักยภาพของประเทศให้พร้อมเผชิญภัยคุกคามที่กระทบต่อความมั่นคงของชาติ
- ๔.) การบูรณาการความร่วมมือด้านความมั่นคงกับอาเซียนและนานาชาติรวมถึงองค์กร- ภาครัฐและที่มีใช้ภาครัฐ
- ๕.) การพัฒนากลไกการบริหารจัดการความมั่นคงแบบองค์รวม

๒. ยุทธศาสตร์ชาติด้านการสร้างความสามารถในการแข่งขัน มีเป้าหมายการพัฒนาที่มุ่งเน้นการยกระดับศักยภาพของประเทศในหลากหลายมิติ บนพื้นฐานแนวคิด ๓ ประการ ได้แก่

(๑)“ต่อยอดอดีต” โดยมองกลับไปที่รากเหง้าทางเศรษฐกิจ อัตลักษณ์ วัฒนธรรม ประเพณี วิถีชีวิต และจุดเด่นทางทรัพยากรธรรมชาติที่หลากหลาย รวมทั้งความได้เปรียบเชิงเปรียบเทียบของประเทศใน ด้านอื่น ๆ นำมาประยุกต์ ผสมผสานกับเทคโนโลยีและนวัตกรรม เพื่อให้สอดรับกับบริบทของเศรษฐกิจและ สังคมโลกสมัยใหม่

(๒)“ปรับปรุงจจุบัน” เพื่อปูทางสู่อนาคต ผ่านการพัฒนาโครงสร้างพื้นฐานของประเทศใน มิติต่างๆ ทั้งโครงข่ายระบบคมนาคมและขนส่ง โครงสร้างพื้นฐาน วิทยาศาสตร์ เทคโนโลยีและดิจิทัล และการปรับสภาพแวดล้อมให้เอื้อต่อการพัฒนาอุตสาหกรรมและบริการอนาคต

(๓)“สร้างคุณค่าใหม่ในอนาคต” ด้วยการเพิ่มศักยภาพของผู้ประกอบการ พัฒนาคู่มือใหม่ รวมถึงปรับรูปแบบธุรกิจ เพื่อตอบสนองต่อความต้องการของตลาด ผสมผสานกับยุทธศาสตร์ที่รองรับอนาคต บนพื้นฐานของการต่อยอดอดีตและปรับปรุงจจุบัน พร้อมทั้งการส่งเสริมและสนับสนุนจากภาครัฐให้ประเทศไทย สามารถสร้างฐานรายได้และการจ้างงานใหม่ ขยายโอกาสทางการค้าและการลงทุนในเวทีโลกควบคู่ไปกับการยกระดับรายได้ และการกินดีอยู่ดี รวมถึงการเพิ่มขึ้นของคนชั้นกลาง และลดความเหลื่อมล้ำของคนในประเทศ ได้ในคราวเดียวกัน โดยประเด็นยุทธศาสตร์ชาติด้านการสร้างความสามารถในการแข่งขัน ประกอบด้วย ๕ ประเด็น ได้แก่

- ๑) การเกษตรสร้างมูลค่า
- ๒) อุตสาหกรรมและบริการแห่งอนาคต
- ๓) สร้างความหลากหลายด้านการท่องเที่ยว
- ๔) โครงสร้างพื้นฐาน เชื่อมไทย เชื่อมโลก
- ๕) พัฒนาเศรษฐกิจบนพื้นฐานผู้ประกอบการยุคใหม่

๓. ยุทธศาสตร์ชาติด้านการพัฒนาและเสริมสร้างศักยภาพทรัพยากรมนุษย์มีเป้าหมายการพัฒนาที่สำคัญเพื่อพัฒนาคนในทุกมิติและในทุกช่วงวัยให้เป็นคนดี เก่ง และมีคุณภาพ โดยคนไทยมีความพร้อม ทั้งกาย ใจ สติปัญญา มีพัฒนาการที่ดีรอบด้านและมีสุขภาพที่ดีในทุกช่วงวัย มีจิตสาธารณะ รับผิดชอบต่อสังคม และผู้อื่น มัธยัสถ์ อดออม โอบอ้อมอารี มีวินัย รักษาศีลธรรมและเป็นพลเมืองดีของชาติ มีหลักคิดที่ถูกต้อง มี ทักษะที่จำเป็นในศตวรรษที่ ๒๑ มีทักษะสื่อสารภาษาอังกฤษและภาษาที่สาม และอนุรักษ์ภาษาท้องถิ่น มีนิสัย รักการเรียนรู้ และการพัฒนาตนเองอย่างต่อเนื่องตลอดชีวิต สู่การเป็นคนไทยที่มีทักษะสูง เป็นนวัตกรรม นักคิด ผู้ประกอบการ เกษตรกรยุคใหม่

และอื่นๆ โดยมีสัมมาชีพตามความถนัดของตนเอง โดยประเด็นยุทธศาสตร์ชาติ ด้านการพัฒนาและเสริมสร้างศักยภาพทรัพยากรมนุษย์ ประกอบด้วย ๗ ประเด็น ได้แก่

- ๑) การปรับเปลี่ยนค่านิยมและวัฒนธรรม
- ๒) การพัฒนาศักยภาพคนตลอดช่วงชีวิต
- ๓) ปฏิรูปกระบวนการเรียนรู้ที่ตอบสนองต่อการเปลี่ยนแปลงในศตวรรษที่ ๒๑
- ๔) การตระหนักถึงพหุปัญญาของมนุษย์ที่หลากหลาย
- ๕) การเสริมสร้างให้คนไทยมีสุขภาวะที่ดีครอบคลุมทั้งกาย ใจ สติปัญญา และสังคม
- ๖) การสร้างสภาพแวดล้อมที่เอื้อต่อการพัฒนาและเสริมสร้างศักยภาพทรัพยากรมนุษย์
- ๗) การเสริมสร้างศักยภาพการกีฬาในการสร้างคุณค่าทางสังคมและพัฒนาประเทศ

๔. ยุทธศาสตร์ชาติด้านการสร้างโอกาสและความเสมอภาคทางสังคม มีเป้าหมายการพัฒนา ที่สำคัญที่ให้ความสำคัญกับการดึงเอาพลังของภาคส่วนต่างๆ ทั้งภาคเอกชน ประชาสังคม ชุมชนท้องถิ่นมาร่วม ขับเคลื่อนโดยการสนับสนุนการรวมตัวของประชาชนในการร่วมคิด ร่วมทำเพื่อส่วนรวม การกระจายอำนาจ และความรับผิดชอบไปสู่กลไกบริหารราชการแผ่นดินในระดับท้องถิ่น การเสริมสร้างความเข้มแข็งของชุมชน ในการจัดการตนเองและการเตรียมความพร้อมของประชากรไทยทั้งในมิติสุขภาพ เศรษฐกิจ สังคม และสภาพแวดล้อม ให้เป็นประชากรที่มีคุณภาพสามารถพึ่งตนเอง และทำประโยชน์แก่ครอบครัว ชุมชน และสังคมให้นานที่สุด โดยรัฐให้หลักประกันการเข้าถึงบริการและสวัสดิการที่มีคุณภาพอย่างเป็นธรรมและทั่วถึง โดยประเด็นยุทธศาสตร์ชาติด้านการสร้างโอกาสและความเสมอภาคทางสังคม ประกอบด้วย ๔ ประเด็น ได้แก่

- ๑) การลดความเหลื่อมล้ำ สร้างความเป็นธรรมในทุกมิติ
- ๒) การกระจายศูนย์กลางความเจริญทางเศรษฐกิจ สังคม และเทคโนโลยี
- ๓) การเสริมสร้างพลังทางสังคม
- ๔) การเพิ่มขีดความสามารถของชุมชนท้องถิ่นในการพัฒนาการพึ่งตนเองและการจัดการตนเอง

๕. ยุทธศาสตร์ชาติด้านการสร้างการเติบโตบนคุณภาพชีวิตที่เป็นมิตรต่อสิ่งแวดล้อม มีเป้าหมายการพัฒนาที่สำคัญเพื่อนำไปสู่การบรรลุเป้าหมายการพัฒนาที่ยั่งยืนในทุกมิติ ทั้งมิติด้านสังคม เศรษฐกิจ สิ่งแวดล้อม ธรรมชาติ และความเป็นหุ้นส่วนความร่วมมือระหว่างกันทั้งภายในและภายนอกประเทศอย่างบูรณาการ ใช้พื้นที่เป็นตัวตั้งในการกำหนดกลยุทธ์และแผนงาน และการให้ทุกฝ่ายที่เกี่ยวข้องได้เข้ามามีส่วนร่วม ในแบบทางตรงให้มากที่สุดเท่าที่จะเป็นไปได้ โดยเป็นการดำเนินการบนพื้นฐานการเติบโตร่วมกัน ไม่ว่าจะทางเศรษฐกิจ สิ่งแวดล้อม และคุณภาพชีวิต โดยให้ความสำคัญกับการสร้างสมดุลทั้ง ๓ ด้าน อันนำไปสู่ความยั่งยืนเพื่อคนรุ่นต่อไปอย่างแท้จริง โดยประเด็นยุทธศาสตร์ชาติด้านการสร้างการเติบโตบนคุณภาพชีวิตที่เป็นมิตรต่อสิ่งแวดล้อม ประกอบด้วย ๖ ประเด็น ได้แก่

- ๑) สร้างการเติบโตอย่างยั่งยืนบนสังคมเศรษฐกิจสีเขียว
- ๒) สร้างการเติบโตอย่างยั่งยืนบนสังคมเศรษฐกิจภาคทะเล
- ๓) สร้างการเติบโตอย่างยั่งยืนบนสังคมที่เป็นมิตรต่อสภาพภูมิอากาศ
- ๔) พัฒนาพื้นที่เมือง ชนบท เกษตรกรรมและอุตสาหกรรมเชิงนิเวศ มุ่งเน้นความเป็นเมือง ที่เติบโตอย่างต่อเนือง
- ๕) พัฒนาความมั่นคงน้ำพลังงาน และเกษตรที่เป็นมิตรต่อสิ่งแวดล้อม

๖) ยกระดับกระบวนการทัศน์เพื่อกำหนดอนาคตประเทศ

๖. ยุทธศาสตร์ชาติด้านการปรับสมดุลและพัฒนาระบบการบริหารจัดการภาครัฐ มีเป้าหมายการพัฒนาที่สำคัญ เพื่อปรับเปลี่ยนภาครัฐที่ยึดหลัก “ภาครัฐของประชาชนเพื่อประชาชน และประโยชน์ส่วนรวม” โดยภาครัฐต้องมีขนาดที่เหมาะสมกับบทบาทภารกิจ แยกแยะบทบาทหน่วยงานของรัฐที่ทำหน้าที่ ในการกำกับหรือในการให้บริการ ยึดหลักธรรมาภิบาล ปรับวัฒนธรรมการทำงานให้มุ่งผลสัมฤทธิ์และผลประโยชน์ ส่วนรวมมีความทันสมัย และพร้อมที่จะปรับตัวให้ทันต่อการเปลี่ยนแปลงของโลกอยู่ตลอดเวลา โดยเฉพาะอย่างยิ่งการนำนวัตกรรม เทคโนโลยี ข้อมูลขนาดใหญ่ ระบบการทำงานที่เป็นดิจิทัลเข้ามาประยุกต์ใช้อย่างคุ้มค่าและปฏิบัติงานเทียบได้กับมาตรฐานสากล รวมทั้งมีลักษณะเปิดกว้าง เชื่อมโยงถึงกันและเปิดโอกาสให้ ทุกภาคส่วนเข้ามามีส่วนร่วม เพื่อตอบสนองความต้องการของประชาชนได้อย่างสะดวก รวดเร็ว และโปร่งใส โดยทุกภาคส่วนในสังคมต้องร่วมกันปลูกฝังค่านิยม ความซื่อสัตย์ สุจริต ความมั่งคั่ง และสร้างจิตสำนึกในการปฏิเสธ ไม่ยอมรับการทุจริต ประพฤติมิชอบอย่างสิ้นเชิง นอกจากนี้ กฎหมายต้องมีความชัดเจน มีเพียงเท่าที่ จำเป็นมีความทันสมัย มีความเป็นสากล มีประสิทธิภาพ และนำไปสู่การลดความเหลื่อมล้ำและเอื้อต่อการพัฒนาโดยกระบวนการยุติธรรมมีการบริหารที่มีประสิทธิภาพ เป็นธรรม ไม่เลือกปฏิบัติ และการอำนวยความสะดวก ตามหลักนิติธรรม โดยประเด็นยุทธศาสตร์ชาติด้านการปรับสมดุลและพัฒนาระบบการบริหารจัดการภาครัฐ ประกอบด้วย ๘ ประเด็น ได้แก่

- ๑) ภาครัฐที่ยึดประชาชนเป็นศูนย์กลาง ตอบสนองความต้องการ และให้บริการอย่าง สะดวกรวดเร็ว โปร่งใส
- ๒) ภาครัฐบริหารงานแบบบูรณาการโดยมียุทธศาสตร์ชาติเป็นเป้าหมายและเชื่อมโยง การพัฒนา ในทุกระดับ ทุกประเด็น ทุกภารกิจ และทุกพื้นที่
- ๓) ภาครัฐมีขนาดเล็กลง เหมาะสมกับภารกิจ ส่งเสริมให้ประชาชนและทุกภาคส่วน มีส่วนร่วมในการพัฒนาประเทศ
- ๔) ภาครัฐมีความทันสมัย
- ๕) บุคลากรภาครัฐเป็นคนดีและเก่งยึดหลักคุณธรรม จริยธรรม มีจิตสำนึก มีความสามารถสูง มุ่งมั่น และเป็นมืออาชีพ
- ๖) ภาครัฐมีความโปร่งใส ปลอดการทุจริตและประพฤติมิชอบ
- ๗) กฎหมายมีความสอดคล้องเหมาะสมกับบริบทต่างๆ และมีเท่าที่จำเป็น
- ๘) กระบวนการยุติธรรมเคารพสิทธิมนุษยชนและปฏิบัติต่อประชาชนโดยเสมอภาค

กรอบทิศทางและเป้าหมายของยุทธศาสตร์ชาติ

๑.๒ แผนพัฒนาเศรษฐกิจและสังคมแห่งชาติ ฉบับที่ ๑๓

หลักการและแนวคิดของแผนพัฒนาเศรษฐกิจและสังคมแห่งชาติ ฉบับที่ ๑๓

แผนพัฒนาเศรษฐกิจและสังคมแห่งชาติ ฉบับที่ ๑๓ มีจุดมุ่งหมายสูงสุดเพื่อขับเคลื่อนการพัฒนาประเทศให้สามารถบรรลุผลตามเป้าหมายการพัฒนาระยะยาวที่กำหนดไว้ในยุทธศาสตร์ชาติ โดยมุ่งหวังให้แผนพัฒนาฉบับที่ ๑๓ (พ.ศ. ๒๕๖๖ – ๒๕๗๐) ทำหน้าที่เป็นกลไกในการขับเคลื่อนที่มีลำดับความสำคัญสูง ต่อการพัฒนาประเทศในระยะ ๕ ปีที่สองของยุทธศาสตร์ชาติ และเพื่อผลักดันให้ประเทศสามารถก้าวข้าม ความท้าทายต่างๆ เพื่อให้ “ประเทศไทยมีความมั่นคง มั่งคั่ง ยั่งยืน เป็นประเทศพัฒนาแล้ว ด้วยการพัฒนาตาม หลักปรัชญาของเศรษฐกิจพอเพียง” ตามเจตนารมณ์ของยุทธศาสตร์ชาติ ได้อาศัยหลักการและแนวคิดที่สำคัญ ๔ ประการ ดังนี้

๑. หลักปรัชญาของเศรษฐกิจพอเพียง โดยสืบสาน รักษา ต่อยอดการพัฒนาตามหลักปรัชญาของเศรษฐกิจพอเพียง ผ่านการกำหนดทิศทางการพัฒนาประเทศอย่างมีเหตุผล ความพอประมาณ ภูมิคุ้มกัน บนรากฐานของความรู้ คุณธรรม และความเพียร โดยคำนึงถึงความสอดคล้องกับสถานการณ์และเงื่อนไขระดับประเทศและระดับโลกทั้งในปัจจุบันและอนาคตอันใกล้ และศักยภาพของทุนทางเศรษฐกิจ ทุนทางสังคม และทุนทางทรัพยากรธรรมชาติและสิ่งแวดล้อมของประเทศ ให้ความสำคัญกับการเสริมสร้างความสมดุลในมิติต่างๆ ทั้งความสมดุลระหว่างการพัฒนาความสามารถในการแข่งขันกับต่างประเทศกับความสามารถในการพึ่งตนเองได้อย่างมั่นคง ความสมดุลของการกระจายโอกาสเพื่อลดความเหลื่อมล้ำระหว่างกลุ่มคนและพื้นที่ และความสมดุลทางธรรมชาติเพื่อให้คนอยู่ร่วมกับทรัพยากรธรรมชาติและสิ่งแวดล้อมได้อย่างยั่งยืน รวมถึงการบริหารจัดการองคาพยพต่างๆ ของประเทศให้พร้อมรับกับความเสี่ยงที่เกิดจากการเปลี่ยนแปลงทั้งภายนอกและภายในประเทศ นอกจากนี้ในการวางแผนและการขับเคลื่อนแผนไปสู่การปฏิบัติต้องอาศัยองค์ความรู้ทางวิชาการที่รอบด้าน และพิจารณาด้วยความรอบคอบ ควบคู่กับการยึดถือผลประโยชน์ของประชาชนส่วนรวมเป็นที่ตั้ง และมุ่งมั่น ผลักดันให้การพัฒนাবรรลุเป้าหมายที่ตั้งไว้

๒. การสร้างความสามารถในการ “ล้มแล้ว ลุกไว” โดยมุ่งเน้นการพัฒนาใน ๓ ระดับ ประกอบด้วย

๑) การพร้อมรับ หรือ ระดับ “อยู่รอด” ในการแก้ไขข้อจำกัดหรือจุดอ่อนที่มีอยู่ ซึ่งเป็นผลให้ประชาชนประสบความยากลำบากในการดำรงชีวิต หรือทำให้ประเทศมีความเปราะบางต่อการเปลี่ยนแปลงจากภายนอกและภายใน รวมถึงการสร้างความพร้อมในทุกระดับในการรับมือกับสภาวะวิกฤตที่อาจเกิดขึ้นให้สามารถฟื้นคืนสู่ภาวะปกติได้อย่างรวดเร็ว

๒) การปรับตัว หรือ ระดับ “พอเพียง” ในการปรับเปลี่ยนปัจจัยที่จำเป็นเพื่อเสริมสร้าง ความมั่นคงทางเศรษฐกิจ สังคม และสิ่งแวดล้อม ตั้งแต่ในระดับครอบครัว ชุมชน พื้นที่ และประเทศ รวมถึง ปรับทิศทาง รูปแบบ และแนวทางการพัฒนาให้สอดคล้องกับกระแสการเปลี่ยนแปลงของโลกยุคใหม่

๓) การเปลี่ยนแปลงเพื่อพร้อมเติบโตอย่างยั่งยืน หรือ ระดับ “ยั่งยืน” ในการผลักดันให้เกิดการเปลี่ยนแปลงเชิงโครงสร้างในมิติต่างๆ เพื่อเสริมสร้างความสามารถของบุคคลและสังคมในการพัฒนาอย่างต่อเนื่อง รวมทั้งเพื่อสนับสนุนให้ประเทศสามารถเติบโตได้อย่างมีคุณภาพและยั่งยืน

๓. เป้าหมายการพัฒนาอย่างยั่งยืนของสหประชาชาติ โดยกำหนดทิศทางการพัฒนาที่อยู่บนพื้นฐานของแนวคิด “ไม่ทิ้งใคร ไว้ข้างหลัง” มุ่งเสริมสร้างคุณภาพชีวิตที่ดีให้กับประชาชนทุกกลุ่ม ทั้งในมิติของการมีปัจจัยที่จำเป็นสำหรับการดำรงชีวิตขั้นพื้นฐานที่เพียงพอ การมีสภาพแวดล้อมที่ดี การมีปัจจัยสนับสนุนให้มีสุขภาพที่สมบูรณ์ทั้งทางร่างกายและจิตใจ การมีโอกาสที่จะใช้ศักยภาพของตนในการสร้างความเป็นอยู่ที่ดี และการมุ่งส่งต่อทรัพยากรธรรมชาติและสิ่งแวดล้อมที่ดีไปยังคนรุ่นต่อไป

๔. การพัฒนาเศรษฐกิจชีวภาพ เศรษฐกิจหมุนเวียน เศรษฐกิจสีเขียว โดยให้ความสำคัญ กับการประยุกต์ใช้องค์ความรู้ทางด้านวิทยาศาสตร์ เทคโนโลยีสมัยใหม่ และความคิดสร้างสรรค์ เพื่อสร้าง มูลค่าเพิ่มทางเศรษฐกิจ ควบคู่กับการรักษาความสมดุลระหว่างการอนุรักษ์และการใช้ประโยชน์จากฐาน ทรัพยากรธรรมชาติและความหลากหลายทางชีวภาพ รวมถึงการปรับเปลี่ยนรูปแบบการผลิต การให้บริการ และการบริโภคเพื่อลดผลกระทบต่อสิ่งแวดล้อม

วัตถุประสงค์และเป้าหมายการพัฒนา

การพัฒนาประเทศในระยะ ๕ ปี ของแผนพัฒนาเศรษฐกิจและสังคมแห่งชาติ ฉบับที่ ๑๓ ให้สามารถก้าวข้ามความท้าทายที่เป็นอุปสรรคต่อการบรรลุเป้าหมายตามยุทธศาสตร์ชาติจำเป็นจะต้องเร่งแก้ไขจุดอ่อนและข้อจำกัดของประเทศที่มีอยู่เดิม รวมทั้งเพิ่มศักยภาพในการรับมือกับความเสี่ยงสำคัญที่มาจาก การเปลี่ยนแปลงของบริบททั้งจากภายนอกและภายใน ตลอดจนการเสริมสร้างความสามารถในการสร้างสรรค์ ประโยชน์จากโอกาสที่เกิดขึ้นได้อย่างเหมาะสมและทันทั่วถึง ด้วยเหตุนี้ การกำหนดทิศทางการพัฒนาประเทศในระยะของแผนพัฒนาฯ ฉบับที่ ๑๓ จึงมีวัตถุประสงค์เพื่อพลิกโฉมประเทศไทยสู่ “สังคมก้าวหน้า เศรษฐกิจ สร้างมูลค่าอย่างยั่งยืน” ซึ่งหมายถึง การสร้างการเปลี่ยนแปลงที่ครอบคลุมตั้งแต่ระดับโครงสร้าง นโยบาย และกลไก เพื่อมุ่งเสริมสร้างสังคมที่ก้าวหน้าพลวัตของโลก และเกื้อหนุนให้คนไทยมีโอกาสที่จะพัฒนาตนเองได้อย่าง เต็มศักยภาพ พร้อมกับการยกระดับกิจกรรม การผลิต และการให้บริการให้สามารถสร้างมูลค่าเพิ่มที่สูงขึ้น โดยอยู่บนพื้นฐานของความยั่งยืนทางสิ่งแวดล้อม เพื่อให้เป็นไปตามวัตถุประสงค์ข้างต้น แผนพัฒนาเศรษฐกิจและสังคมแห่งชาติ ฉบับที่ ๑๓ ได้กำหนดเป้าหมายหลักของการพัฒนา จำนวน ๕ ประการ ประกอบด้วย

๑. การปรับโครงสร้างภาคการผลิตและบริการสู่เศรษฐกิจฐานนวัตกรรม มุ่งยกระดับขีดความสามารถในการแข่งขันของภาคการผลิตและบริการสำคัญผ่านการผลักดัน ส่งเสริมการสร้างมูลค่าเพิ่มโดยใช้นวัตกรรม เทคโนโลยี และความคิดสร้างสรรค์ที่ตอบโจทย์พัฒนาการของสังคมยุคใหม่ และเป็นมิตรต่อสิ่งแวดล้อม พร้อมทั้งให้ความสำคัญกับการเชื่อมโยงเศรษฐกิจท้องถิ่นและผู้ประกอบการรายย่อยกับห่วงโซ่มูลค่าของภาคการผลิตและบริการเป้าหมาย รวมถึงพัฒนาระบบนิเวศที่ส่งเสริมการค้าการลงทุนและนวัตกรรม

๒. การพัฒนาคนสำหรับโลกยุคใหม่ มุ่งพัฒนาให้คนไทยมีทักษะและคุณลักษณะที่เหมาะสม กับโลกยุคใหม่ ทั้งทักษะในด้านความรู้ ทักษะทางพฤติกรรม และคุณลักษณะตามบรรทัดฐานที่ดีของสังคมและเร่งรัดการเตรียมพร้อมกำลังคนให้มีคุณภาพสอดคล้องกับความต้องการของตลาดแรงงาน และเอื้อต่อการปรับโครงสร้างเศรษฐกิจไปสู่ภาคการผลิตและบริการเป้าหมายที่มีศักยภาพและผลิตภาพสูงขึ้น รวมทั้งให้ความสำคัญกับการสร้างหลักประกันและความคุ้มครองทางสังคมที่สามารถส่งเสริมความมั่นคงในชีวิต

๓. การมุ่งสู่สังคมแห่งโอกาสและความเป็นธรรม มุ่งลดความเหลื่อมล้ำทางเศรษฐกิจและสังคม ทั้งในเชิงรายได้ พื้นที่ ความมั่งคั่ง และการแข่งขันของภาคธุรกิจ ด้วยการสนับสนุนช่วยเหลือกลุ่มเปราะบางและผู้ด้อยโอกาสให้มีโอกาสในการเลื่อนสถานะทางเศรษฐกิจและสังคม กระจายโอกาสทางเศรษฐกิจ และจัดให้มีบริการสาธารณะที่มีคุณภาพอย่างทั่วถึงและเท่าเทียมในทุกพื้นที่ พร้อมทั้งเพิ่มโอกาสในการแข่งขันของภาคธุรกิจให้เปิดกว้างและเป็นธรรม

๔. การเปลี่ยนผ่านการผลิตและบริการไปสู่อุตสาหกรรม มุ่งลดการก่อกมลพิษควบคู่ไปกับการผลักดันให้เกิดการใช้ทรัพยากรธรรมชาติอย่างมีประสิทธิภาพและสอดคล้องกับขีดความสามารถในการรองรับของระบบนิเวศ ตลอดจนลดปริมาณการปล่อยก๊าซเรือนกระจก เพื่อให้ประเทศไทยบรรลุเป้าหมายความเป็นกลางทางคาร์บอนภายในปี ๒๕๗๓ และบรรลุเป้าหมายการปล่อยก๊าซเรือนกระจกสุทธิเป็นศูนย์ภายในปี ๒๖๐๘

๕. การเสริมสร้างความสามารถของประเทศในการรับมือกับการเปลี่ยนแปลงและความเสี่ยงภายใต้บริบทโลกใหม่ มุ่งสร้างความพร้อมในการรับมือและแสวงหาโอกาสจากการเป็นสังคมสูงวัย การเปลี่ยนแปลงสภาพภูมิอากาศ ภัยโรคระบาดและภัยคุกคามทางไซเบอร์ พัฒนาโครงสร้างพื้นฐานและกลไกทางสถาบันที่เอื้อต่อ

การเปลี่ยนแปลงสู่ดิจิทัล รวมทั้งปรับปรุงโครงสร้างและระบบการบริหารงานของภาครัฐให้สามารถตอบสนอง ต่อการเปลี่ยนแปลงของบริบททางเศรษฐกิจ สังคม และเทคโนโลยีได้อย่างทันเวลา มีประสิทธิภาพ และมีธรรมาภิบาล โดยตัวชี้วัดและค่าเป้าหมายของแต่ละเป้าหมายหลัก มีดังนี้

เป้าหมายหลัก	ตัวชี้วัด	สถานะปัจจุบัน	ค่าเป้าหมายในปี ๒๕๗๐
๑. การปรับโครงสร้างภาคการผลิตและบริการสู่เศรษฐกิจฐานนวัตกรรม	รายได้ประชาชาติต่อหัว	๗,๐๘๗ เหรียญสหรัฐต่อปี (๒๒๗,๐๐๐ บาท) ในปี ๒๕๖๔	๘,๓๐๐ เหรียญสหรัฐต่อปี (๓๐๐,๐๐๐ บาท)
๒. การพัฒนาคน สำหรับโลกยุคใหม่	ดัชนีความก้าวหน้าของคน (ประกอบด้วยตัวชี้วัดใน ๘ ด้าน ได้แก่ สุขภาพ การศึกษา ชีวิตการทำงาน รายได้ ที่อยู่อาศัยและสภาพแวดล้อม ชีวิตครอบครัวและชุมชน การคมนาคมและการสื่อสาร และการมีส่วนร่วม)	๐.๖๕๐๑ (ความก้าวหน้าของคนอยู่ในระดับปานกลาง) ในปี ๒๕๖๓	๐.๗๒๐๘ (ความก้าวหน้าของคนอยู่ในระดับสูง)
๓. การมุ่งสู่สังคมแห่งโอกาสและความเป็นธรรม	ความแตกต่างของความเป็นอยู่ (รายจ่าย) ระหว่างกลุ่มประชากรที่มีฐานะทางเศรษฐกิจสูงสุด ร้อยละ ๑๐ และต่ำสุดร้อยละ ๔๐	๕.๖๘ เท่า ในปี ๒๕๖๓	ต่ำกว่า ๕ เท่า
๔. การเปลี่ยนผ่านการผลิตและบริโภคไปสู่ความยั่งยืน	ปริมาณการปล่อยก๊าซเรือนกระจก	ในปี ๒๕๖๒ การปล่อยก๊าซเรือนกระจกในภาคพลังงานและขนส่ง ลดลงร้อยละ ๑๗ เมื่อเทียบกับปริมาณการปล่อยก๊าซเรือนกระจกในกรณีปกติ	การปล่อยก๊าซเรือนกระจกโดยรวม (ครอบคลุมภาคพลังงาน/คมนาคม และขนส่ง/กระบวนการทางอุตสาหกรรม/การจัดการของเสีย) ลดลงไม่น้อยกว่าร้อยละ ๒๐ เมื่อเทียบกับปริมาณการปล่อยก๊าซเรือนกระจกในกรณีปกติ

เป้าหมายหลัก	ตัวชี้วัด	สถานะปัจจุบัน	ค่าเป้าหมายในปี ๒๕๗๐
๕. การเสริมสร้าง ความสามารถของประเทศ ในการรับมือกับการ เปลี่ยนแปลงและความเสี่ยง ภายใต้บริบทโลกใหม่	ดัชนีรวมสะท้อนความสามารถในการรับมือกับการเปลี่ยนแปลง ประกอบด้วย ๔ ตัวชี้วัดย่อย ได้แก่		
	๑) ชีตความสามารถของการ ปฏิบัติ ตามกฎอนามัยระหว่าง ประเทศและการเตรียม ความพร้อมฉุกเฉินด้าน สุขภาพ	ร้อยละ ๘๕ ในปี ๒๕๖๓	ร้อยละ ๙๐ โดยสมรรถนะหลัก แต่ละด้านไม่ต่ำกว่า ร้อยละ ๘๐
	๒) อันดับความเสี่ยงด้าน ภูมิอากาศ	อันดับเฉลี่ย ๕ ปี (๒๕๕๘ - ๒๕๖๒) เท่ากับ ๓๖.๘	อันดับเฉลี่ย ๕ ปี (๒๕๖๖ - ๒๕๗๐) ไม่น้อยกว่า ๔๐ ^๑
	๓) อันดับความสามารถในการ แข่งขันด้านดิจิทัล	อันดับที่ ๓๘ ในปี ๒๕๖๔	อันดับที่ ๓๐
	๔) อันดับประสิทธิภาพ ของรัฐบาล	อันดับที่ ๒๐ ในปี ๒๕๖๔	อันดับที่ ๑๕

ตัวเลขอันดับที่น้อย แสดงถึงระดับผลกระทบจากสภาพอากาศที่สูง

ทั้งนี้ ตัวชี้วัดและค่าเป้าหมายของแต่ละเป้าหมายหลัก เป็นตัวชี้วัดร่วมที่ต้องการอาศัยการดำเนินงานจากหลายหมวดหมายการพัฒนาประกอบกัน และใช้ในการวัดผลสัมฤทธิ์ของแผนในภาพรวม

หมวดหมายการพัฒนา

เพื่อถ่ายทอดเป้าหมายหลักไปสู่ภาพของการขับเคลื่อนที่ชัดเจนในลักษณะของวาระการพัฒนาที่เอื้อให้เกิดการทำงานร่วมกันของหลายหน่วยงานและหลายภาคส่วนในการผลักดันการพัฒนาเรื่องใดเรื่องหนึ่ง ให้เกิดผลได้อย่างเป็นรูปธรรม แผนพัฒนาฯ ฉบับที่ ๑๓ จึงได้กำหนดหมวดหมายการพัฒนา จำนวน ๑๓ หมวดหมาย ซึ่งเป็นการบ่งบอกถึงสิ่งที่ประเทศไทยปรารถนาจะ ‘เป็น’ หรือ มุ่งหวังจะ ‘มี’ เพื่อสะท้อนประเด็นการพัฒนาที่มีลำดับความสำคัญสูงต่อการพลิกโฉมประเทศไทยสู่ “สังคมก้าวหน้า เศรษฐกิจสร้างมูลค่าอย่างยั่งยืน” โดยหมวดหมายทั้ง ๑๓ หมวดหมาย แบ่งออกได้เป็น ๔ มิติ ดังนี้

๑. มิติภาคการผลิตและบริการเป้าหมาย

หมวดหมายที่ ๑ ไทยเป็นประเทศชั้นนำด้านสินค้าเกษตรและเกษตรแปรรูปมูลค่าสูง

เชื่อมโยงและสอดคล้องกับยุทธศาสตร์ชาติ จำนวน ๓ ด้าน ได้แก่

- ๑) ด้านการสร้างความสามารถในการแข่งขัน
- ๒) ด้านการสร้างโอกาสและความเสมอภาคทางสังคม
- ๓) ด้านการสร้างการเติบโตบนคุณภาพชีวิตที่เป็นมิตรต่อสิ่งแวดล้อม

หมวดหมายที่ ๒ ไทยเป็นจุดหมายของการท่องเที่ยวที่เน้นคุณภาพและความยั่งยืน

เชื่อมโยงและสอดคล้องกับยุทธศาสตร์ชาติ จำนวน ๑ ด้าน ได้แก่

- ๑) ด้านการสร้างขีดความสามารถในการแข่งขัน

หมวดหมู่ที่ ๓ ไทยเป็นฐานการผลิตยานยนต์ไฟฟ้าที่สำคัญของโลก

เชื่อมโยงและสอดคล้องกับยุทธศาสตร์ชาติ จำนวน ๒ ด้าน ได้แก่

- ๑) ด้านการพัฒนาและเสริมสร้างศักยภาพทรัพยากรมนุษย์
- ๒) ด้านการสร้างการเติบโตบนคุณภาพชีวิตที่เป็นมิตรต่อสิ่งแวดล้อม

หมวดหมู่ที่ ๔ ไทยเป็นศูนย์กลางทางการแพทย์และสุขภาพมูลค่าสูง

เชื่อมโยงและสอดคล้องกับยุทธศาสตร์ชาติ จำนวน ๒ ด้าน ได้แก่

- ๑) ด้านการสร้างความสามารถในการแข่งขัน
- ๒) ด้านการสร้างโอกาสและความเสมอภาคทางสังคม

หมวดหมู่ที่ ๕ ไทยเป็นประตูการค้าการลงทุนและยุทธศาสตร์ทางโลจิสติกส์สำคัญของภูมิภาค

เชื่อมโยงและสอดคล้องกับยุทธศาสตร์ชาติ จำนวน ๓ ด้าน ได้แก่

- ๑) ด้านความมั่นคง
- ๒) ด้านการสร้างความสามารถในการแข่งขัน
- ๓) ด้านการสร้างการเติบโตบนคุณภาพชีวิตที่เป็นมิตรต่อสิ่งแวดล้อม

หมวดหมู่ที่ ๖ ไทยเป็นศูนย์กลางอุตสาหกรรมอิเล็กทรอนิกส์อัจฉริยะและ

อุตสาหกรรมดิจิทัลของอาเซียน

เชื่อมโยงและสอดคล้องกับยุทธศาสตร์ชาติ จำนวน ๓ ด้าน ได้แก่

- ๑) ด้านความมั่นคง
- ๒) ด้านการสร้างความสามารถในการแข่งขัน
- ๓) ด้านการสร้างการเติบโตบนคุณภาพชีวิตที่เป็นมิตรต่อสิ่งแวดล้อม

๒. มิติโอกาสและความเสมอภาคทางเศรษฐกิจและสังคม**หมวดหมู่ที่ ๗ ไทยมีวิสาหกิจขนาดกลางและขนาดย่อมที่เข้มแข็ง มีศักยภาพสูง และสามารถแข่งขันได้**

เชื่อมโยงและสอดคล้องกับยุทธศาสตร์ชาติ จำนวน ๓ ด้าน ได้แก่

- ๑) ด้านการสร้างความสามารถในการแข่งขัน
- ๒) ด้านการพัฒนาและเสริมสร้างศักยภาพทรัพยากรมนุษย์
- ๓) ด้านการสร้างโอกาสและความเสมอภาคทางสังคม

หมวดหมู่ที่ ๘ ไทยมีพื้นที่และเมืองอัจฉริยะที่น่าอยู่ ปลอดภัย เติบโตได้อย่างยั่งยืน

เชื่อมโยงและสอดคล้องกับยุทธศาสตร์ชาติ จำนวน ๓ ด้าน ได้แก่

- ๑) ด้านการสร้างความสามารถในการแข่งขัน
- ๒) ด้านการสร้างโอกาสและความเสมอภาคทางสังคม
- ๓) ด้านการสร้างการเติบโตบนคุณภาพชีวิตที่เป็นมิตรต่อสิ่งแวดล้อม

หมวดหมู่ที่ ๙ ไทยมีความยากจนข้ามรุ่นลดลง และมีความคุ้มครองทางสังคมที่เพียงพอเหมาะสม

เชื่อมโยงและสอดคล้องกับยุทธศาสตร์ชาติ จำนวน ๒ ด้าน ได้แก่

- ๑) ด้านการพัฒนาและเสริมสร้างศักยภาพทรัพยากรมนุษย์
- ๒) ด้านการสร้างโอกาสและความเสมอภาคทางสังคม

๓. มิติความยั่งยืนของทรัพยากรธรรมชาติและสิ่งแวดล้อม

หมวดหมู่ที่ ๑๐ ไทยมีเศรษฐกิจหมุนเวียนและสังคมคาร์บอนต่ำ

เชื่อมโยงและสอดคล้องกับยุทธศาสตร์ชาติ จำนวน ๓ ด้าน ได้แก่

- ๑) ด้านความมั่นคง
- ๒) ด้านการสร้างความสามารถในการแข่งขัน
- ๓) ด้านการสร้างการเติบโตบนคุณภาพชีวิตที่เป็นมิตรต่อสิ่งแวดล้อม

หมวดหมู่ที่ ๑๑ ไทยสามารถลดความเสี่ยงและผลกระทบจากภัยธรรมชาติและ การเปลี่ยนแปลงสภาพภูมิอากาศ

เชื่อมโยงและสอดคล้องกับยุทธศาสตร์ชาติ จำนวน ๓ ด้าน ได้แก่

- ๑) ด้านความมั่นคง
- ๒) ด้านการสร้างความสามารถในการแข่งขัน
- ๓) ด้านการสร้างการเติบโตบนคุณภาพชีวิตที่เป็นมิตรต่อสิ่งแวดล้อม

๔. มิติปัจจัยผลักดันการพลิกโฉมประเทศ

หมวดหมู่ที่ ๑๒ ไทยมีกำลังคนสมรรถนะสูง มุ่งเรียนรู้อย่างต่อเนื่อง ตอบโจทย์การพัฒนาแห่งอนาคต

เชื่อมโยงและสอดคล้องกับยุทธศาสตร์ชาติ จำนวน ๓ ด้าน ได้แก่

- ๑) ด้านการสร้างความสามารถในการแข่งขัน
- ๒) ด้านการพัฒนาและเสริมสร้างศักยภาพทรัพยากรมนุษย์
- ๓) ด้านการสร้างโอกาสและความเสมอภาคทางสังคม

หมวดหมู่ที่ ๑๓ ไทยมีภาครัฐที่ทันสมัย มีประสิทธิภาพ และตอบโจทย์ประชาชน

เชื่อมโยงและสอดคล้องกับยุทธศาสตร์ชาติ จำนวน ๔ ด้าน ได้แก่

- ๑) ด้านความมั่นคง
- ๒) ด้านการสร้างความสามารถในการแข่งขัน
- ๓) ด้านการสร้างโอกาสและความเสมอภาคทางสังคม
- ๔) ด้านการปรับสมดุลและพัฒนาระบบการบริหารจัดการภาครัฐ

แผนภาพความเชื่อมโยงระหว่างหมวดหมู่การพัฒนาการพัฒนากับเป้าหมายหลัก



๑.๓ เป้าหมายการพัฒนาที่ยั่งยืน (Sustainable Development Goals : SDGs)



หลักการและเหตุผล

เป้าหมายการพัฒนาที่ยั่งยืน (Sustainable Development Goals : SDGs) หรือที่รู้จักในชื่อ Global Goals เป็นวาระการพัฒนาระยะยาว ๑๕ ปี (ค.ศ. ๒๐๑๖ – ๒๐๓๐) ที่ผู้นำประเทศสมาชิกสหประชาชาติ จำนวน ๑๙๕ ประเทศ รวมทั้งประเทศไทยได้ร่วมกันลงนามรับรองพันธะสัญญาทางการเมืองระดับผู้นำในเอกสาร “Transforming Our World : The ๒๐๓๐ Agenda For Sustainable Development” เป็นการยืนยันเจตนารมณ์ และกำหนดทิศทางพัฒนาที่ยั่งยืนของโลกด้านต่างๆ ใน ๑๕ ปีข้างหน้าร่วมกัน เพื่อผลักดันและขับเคลื่อนการแก้ไขปัญหาในทุกมิติ รวมทั้งสานต่อภารกิจที่ยังไม่บรรลุผลสำเร็จ ประกอบด้วย เป้าหมายการพัฒนา ๑๗ ข้อ ที่ครอบคลุมด้านเศรษฐกิจ สังคม และสิ่งแวดล้อม ซึ่งเป็น ๓ เสาหลักของมิติความยั่งยืน โดยองค์การสหประชาชาติได้เผยแพร่เป้าหมายการพัฒนาที่ยั่งยืนที่ประชาคมโลกตกลงร่วมกันที่จะใช้เป็นกรอบในการดำเนินงานด้านการพัฒนา โดยเน้นให้ความสำคัญกับการปรับสมดุล ทั้ง ๓ มิติของการพัฒนาอย่างยั่งยืนทั้งด้านเศรษฐกิจ สังคมและสิ่งแวดล้อมในรูปแบบบูรณาการและการมีส่วนร่วมเพื่อไม่ทิ้งใครไว้ข้างหลัง ซึ่งสอดคล้องกับ “ปรัชญาเศรษฐกิจพอเพียง” ซึ่งมีเป้าหมายการพัฒนาที่ยั่งยืนทั้งหมด ๑๗ เป้าหมาย แบ่งออกเป็น ๕ มิติ (๕ P) ได้แก่ มิติด้านสังคม (People) มิติด้านเศรษฐกิจ (Prosperity) มิติด้านสิ่งแวดล้อม (Planet) มิติด้านสันติภาพและสถาบัน (Peace) และมิติด้านหุ้นส่วนการพัฒนา (Partnership) ประกอบด้วย

เป้าหมายที่ ๑ ขจัดความยากจน : No Poverty ขจัดความยากจนทุกรูปแบบในทุกพื้นที่

เป้าหมายที่ ๒ ขจัดความหิวโหย : Zero Hunger ยุติความหิวโหย บรรลุความมั่นคงทางอาหาร และยกระดับโภชนาการ และส่งเสริมเกษตรกรรมที่ยั่งยืน

เป้าหมายที่ ๓ การมีสุขภาพและความเป็นอยู่ที่ดี : Good Health and Well-being
สร้างหลักประกันว่าคนมีชีวิตที่มีสุขภาพดี และส่งเสริมความเป็นอยู่ที่ดีสำหรับทุกคนในทุกวัย

เป้าหมายที่ ๔ การศึกษาที่เท่าเทียม : Quality Education สร้างหลักประกันว่าทุกคนมีการศึกษาที่มีคุณภาพอย่างครอบคลุมและเท่าเทียม และสนับสนุนโอกาสในการเรียนรู้ตลอดชีวิต

- เป้าหมายที่ ๕** ความเท่าเทียมทางเพศ : Gender Equality บรรลุความเท่าเทียมระหว่างเพศ และเสริมอำนาจให้แก่สตรีและเด็กหญิง
- เป้าหมายที่ ๖** การจัดการน้ำและสุขาภิบาล : Clean Water and Sanitation สร้างหลักประกันว่าจะมีการจัดให้มีน้ำและสุขอนามัยสำหรับทุกคน และมีการบริหารจัดการที่ยั่งยืน
- เป้าหมายที่ ๗** พลังงานสะอาดที่ทุกคนเข้าถึงได้ : Affordable and Clean Energy สร้างหลักประกันให้ทุกคนสามารถเข้าถึงพลังงานสมัยใหม่ที่ยั่งยืนในราคาที่ย่อมเยา
- เป้าหมายที่ ๘** การจ้างงานที่มีคุณค่าและการเติบโตทางเศรษฐกิจ : Decent Work and Economic Growth ส่งเสริมการเติบโตทางเศรษฐกิจที่ต่อเนื่อง ครอบคลุม และยั่งยืน การจ้างงาน เต็มที่ มีผลดีภาพ และการมีงานที่เหมาะสมสำหรับทุกคน
- เป้าหมายที่ ๙** อุตสาหกรรม นวัตกรรม และโครงสร้างพื้นฐาน : Industry, Innovation and Infrastructure สร้างโครงสร้างพื้นฐานที่มีความทนทาน ส่งเสริมการพัฒนาอุตสาหกรรมที่ครอบคลุมและยั่งยืน และส่งเสริมนวัตกรรม
- เป้าหมายที่ ๑๐** ลดความเหลื่อมล้ำ : Reduced Inequality ลดความไม่เสมอภาคภายในประเทศ และระหว่างประเทศ
- เป้าหมายที่ ๑๑** เมืองและถิ่นฐานมนุษย์อย่างยั่งยืน : Sustainable Cities and Communities ทำให้เมืองและการตั้งถิ่นฐานของมนุษย์มีความครอบคลุม ปลอดภัย มีภูมิทัศน์ และยั่งยืน
- เป้าหมายที่ ๑๒** แผนการบริโภคและการผลิตที่ยั่งยืน : Responsible Consumption and Production สร้างหลักประกันให้มีรูปแบบการผลิตและการบริโภคที่ยั่งยืน
- เป้าหมายที่ ๑๓** การรับมือการเปลี่ยนแปลงสภาพภูมิอากาศ : Climate Action ปฏิบัติการอย่างเร่งด่วนเพื่อต่อสู้การเปลี่ยนแปลงสภาพภูมิอากาศและผลกระทบที่เกิดขึ้น
- เป้าหมายที่ ๑๔** การใช้ประโยชน์จากมหาสมุทรและทรัพยากรทางทะเล : Life Below Water อนุรักษ์และใช้ประโยชน์จากมหาสมุทร ทะเล และทรัพยากรทางทะเลอย่างยั่งยืนเพื่อการพัฒนาที่ยั่งยืน
- เป้าหมายที่ ๑๕** การใช้ประโยชน์จากระบบนิเวศทางบก : Life on Land ปกป้อง ปันฟู และสนับสนุน การใช้ระบบนิเวศบนบกอย่างยั่งยืน จัดการป่าไม้อย่างยั่งยืน ต่อสู้การกลายสภาพ เป็นทะเลทราย หยุดการเสื่อมโทรมของที่ดินและพื้นสภาพดิน และหยุดยั้งการ สูญเสียความหลากหลายทางชีวภาพ
- เป้าหมายที่ ๑๖** สังคมสงบสุข ยุติธรรม ไม่แบ่งแยก : Peace Justice and Strong Institutions ส่งเสริมสังคมที่สงบสุขและครอบคลุมเพื่อการพัฒนาที่ยั่งยืน ให้ทุกคนเข้าถึงความยุติธรรม และสร้างสถาบันที่มีประสิทธิภาพ รับผิดชอบและครอบคลุมในทุกระดับ
- เป้าหมายที่ ๑๗** ความร่วมมือเพื่อการพัฒนาที่ยั่งยืน : Partnerships for the Goals เสริมความเข้มแข็งให้แก่กลไกการดำเนินงาน และฟื้นฟูหุ้นส่วนความร่วมมือระดับโลก เพื่อการพัฒนาที่ยั่งยืน

ทั้งหมดนี้ คือ เป้าหมาย SDGs ๑๗ ข้อ ที่สหประชาชาติที่ทั่วโลกจะทำให้ได้ภายในปี ๒๐๓๐ ซึ่งหลายประเทศได้ออกวิสัยทัศน์เชิงนโยบายหลายแบบ ทั้งประเทศญี่ปุ่นกับ Society ๕.๐ , ประเทศไทย ๔.๐ และ Smart Nation ของประเทศสิงคโปร์ เป็นต้น

เป้าหมายการพัฒนาทั้ง ๑๗ ข้อ สะท้อน ‘๓ เสาหลักของมิติความยั่งยืน’ (Three Pillars of Sustainability) คือ มิติด้านสังคม เศรษฐกิจและสิ่งแวดล้อม บวกกับอีก ๒ มิติ คือ มิติด้านสันติภาพและสถาบัน และมิติด้านหุ้นส่วนการพัฒนาที่เชื่อมร้อยทุกมิติของความยั่งยืนไว้ด้วยกัน รวมเป็น ๕ มิติ องค์การสหประชาชาติ แบ่งเป้าหมาย ๑๗ ข้อ จำแนกออกเป็น ๕ กลุ่ม (เรียกว่า ๕ Ps) ประกอบด้วย

ความสัมพันธ์ระหว่างกลุ่มเป้าหมาย ๕ P (จัดทำโดย SDG Move)

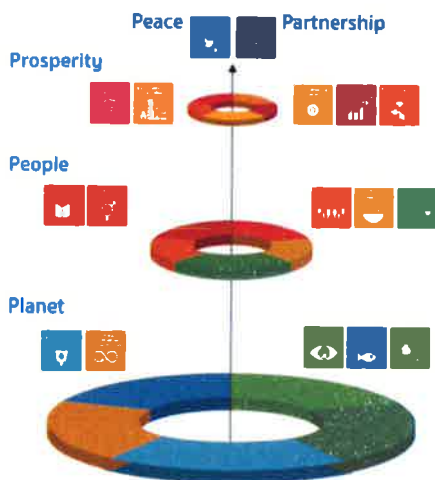

• The 5 Ps

- **People:** SDG 1 - 5
- **Prosperity:** SDG 7 - 11
- **Planet:** SDG 6, 12 - 15
- **Peace:** SDG 16
- **Partnership:** SDG 17

กลุ่มที่หนึ่ง คือ มิติด้านสังคม (People) หรือกลุ่มด้านสังคม/ความเป็นอยู่ของผู้คน ครอบคลุมเป้าหมายที่เกี่ยวข้องกับสังคมและคุณภาพชีวิตของผู้คน ประกอบด้วย

- เป้าหมายที่ ๑ ขจัดความยากจน
- เป้าหมายที่ ๒ ขจัดความหิวโหย
- เป้าหมายที่ ๓ การมีสุขภาพและความเป็นอยู่ที่ดี
- เป้าหมายที่ ๔ การศึกษาที่เท่าเทียม
- เป้าหมายที่ ๕ ความเท่าเทียมทางเพศ

กลุ่มที่สอง คือ มิติด้านเศรษฐกิจ (Prosperity) หรือกลุ่มด้านเศรษฐกิจและความมั่งคั่ง ครอบคลุมประเด็นทางเศรษฐกิจและความมั่นคง ประกอบด้วย

- เป้าหมายที่ ๗ พลังงานสะอาดที่ทุกคนเข้าถึงได้
- เป้าหมายที่ ๘ การจ้างงานที่มีคุณค่าและการเติบโตทางเศรษฐกิจ
- เป้าหมายที่ ๙ อุตสาหกรรม นวัตกรรม และโครงสร้างพื้นฐาน
- เป้าหมายที่ ๑๐ ลดความเหลื่อมล้ำ
- เป้าหมายที่ ๑๑ เมืองและถิ่นฐานมนุษย์อย่างยั่งยืน

กลุ่มที่สาม คือ มิติด้านสิ่งแวดล้อม (Planet) หรือกลุ่มด้านทรัพยากรธรรมชาติและสิ่งแวดล้อม ครอบคลุมประเด็นด้านทรัพยากรธรรมชาติและสิ่งแวดล้อม ประกอบด้วย

- เป้าหมายที่ ๖ การจัดการน้ำและสุขาภิบาล
- เป้าหมายที่ ๑๒ แผนการบริโภคและการผลิตที่ยั่งยืน
- เป้าหมายที่ ๑๓ การรับมือการเปลี่ยนแปลงสภาพภูมิอากาศ
- เป้าหมายที่ ๑๔ การใช้ประโยชน์จากมหาสมุทรและทรัพยากรทางทะเล
- เป้าหมายที่ ๑๕ การใช้ประโยชน์จากระบบนิเวศทางบก

กลุ่มที่สี่ คือ มิติด้านสันติภาพและสถาบัน (Peace) หรือกลุ่มด้านสันติภาพ ประกอบด้วย

- เป้าหมายที่ ๑๖ สังคมสงบสุข ยุติธรรม ไม่แบ่งแยก

กลุ่มที่ห้า คือ มิติด้านหุ้นส่วนการพัฒนา (Partnership) หรือกลุ่มหุ้นส่วนเพื่อการพัฒนา

ประกอบด้วย

- เป้าหมายที่ ๑๗ ความร่วมมือเพื่อการพัฒนาที่ยั่งยืน

ซึ่งกลุ่ม People , Prosperity และ Planet ก็สอดคล้องกับองค์ประกอบหลักของการพัฒนาที่ยั่งยืน คือ มิติด้านสังคม เศรษฐกิจและสิ่งแวดล้อม ในการทำกิจกรรมด้านการพัฒนาในด้านใดก็ตามจะต้องคำนึงถึงทั้ง ๓ ด้านนี้พร้อมๆ กัน เช่น หากมุ่งพัฒนาด้านเศรษฐกิจก็ต้องพิจารณาผลกระทบด้านสังคมและสิ่งแวดล้อมด้วย หากจะมีนโยบายด้านสิ่งแวดล้อมก็ต้องพิจารณาผลกระทบด้านเศรษฐกิจและสังคมด้วย เป็นต้น

ส่วน Peace และ Partnership นั้น อาจเรียกได้ว่าเป็นประเด็น Cross-cutting ที่จะช่วยสนับสนุน การบรรลุเป้าหมายของ ๓ องค์ประกอบข้างต้น หมายความว่า มีความเกี่ยวข้องกับทุกเป้าหมาย ยกตัวอย่าง เช่น การมีสันติภาพในสังคมย่อมเป็นพื้นฐานสำคัญในการดำเนินการด้านอื่นๆ และการมีชีวิตที่ดี การมีรัฐที่มีประสิทธิภาพและรับผิดชอบ และไม่คอร์รัปชัน ย่อมส่งผลอย่างสำคัญในการบรรลุเป้าหมายการพัฒนาที่ยั่งยืนทุกเป้าหมาย การมีหุ้นส่วนการพัฒนาและความช่วยเหลือจากประเทศพัฒนาแล้ว ก็จะช่วยให้ประเทศกำลังพัฒนาความสัมพันธ์ของเป้าหมายทั้ง ๑๗ ข้อ สามารถนำเสนอด้วยภาพข้างล่างนี้

๑๗ เป้าหมายการพัฒนาอย่างยั่งยืน



กรอบแนวคิดปรัชญาเศรษฐกิจพอเพียง (๓ หลักการ ๒ เงื่อนไข ๔ มิติ) ที่จะสามารถนำไปสู่ความยั่งยืน การตัดสินใจทำการสิ่งใด จะคำนึงถึงหลักการ ๓ ประการ (หรือ ๓ ห่วงของทางสายกลาง) ประกอบด้วย Moderation (พอประมาณ) + Reasonableness (มีเหตุผล) + Prudence (มีภูมิคุ้มกันในตัวที่ดี) การตัดสินใจอยู่ภายใต้ ๒ เงื่อนไขพื้นฐาน คือ Knowledge (ความรู้) และ Virtues (คุณธรรม) ด้วยหลักการและเงื่อนไขดังกล่าว ทำให้การตัดสินใจนำมาซึ่งผลลัพธ์ของการพัฒนาที่ยั่งยืน พร้อมรับการเปลี่ยนแปลง เกิดความสมดุลของชีวิต ครบทั้ง ๔ มิติ อันได้แก่ มิติด้านเศรษฐกิจ หรือวัตถุ (Economic) มิติด้านสิ่งแวดล้อม (Environmental) มิติด้านสังคม (Social) และมิติด้านวัฒนธรรม (Cultural)

ความเชื่อมโยง SDGs กับยุทธศาสตร์ชาติ ๒๐ ปี

การเชื่อมโยง

เป้าหมายการพัฒนาที่ยั่งยืนกับแผนแม่บทภายใต้ยุทธศาสตร์ชาติ



การวิเคราะห์ความเชื่อมโยงของ SDG Targets กับเป้าหมายแผนแม่บทย่อย

SDG	Target	เชื่อมโยง
1	1.1	●
	1.2	●
2	2.1	●
	2.2	●
3	3.1	●
	3.6	●
4	4.1	●
	4.4	●
5	5.1	●
	5.5	●
6	6.1	●
	6.2	●
7	7.1	●
	7.2	●
8	8.1	●
	8.2	●
9	9.1	●
	9.2	●
10	10.1	●
	10.2	●
11	11.1	●
	11.2	●
12	12.1	●
	12.2	●
13	13.1	●
	13.2	●
14	14.1	●
	14.2	●
15	15.1	●
	15.2	●
16	16.1	●
	16.2	●
17	17.1	●
	17.2	●

แผนแม่บท

1. ความมั่นคง
2. ความยั่งยืน
3. ความพอเพียง
4. เศรษฐกิจและสังคม
5. การลดเหลื่อมล้ำ
6. โครงสร้างพื้นฐาน
7. การบริการสาธารณะ
8. การอนุรักษ์สิ่งแวดล้อม
9. ความยุติธรรม
10. การเพิ่มขีดความสามารถในการแข่งขัน
11. การเพิ่มขีดความสามารถของภาคประชาสังคม
12. การเพิ่มขีดความสามารถของภาคประชาสังคม
13. การเพิ่มขีดความสามารถของภาคประชาสังคม
14. การเพิ่มขีดความสามารถของภาคประชาสังคม
15. การเพิ่มขีดความสามารถของภาคประชาสังคม
16. การเพิ่มขีดความสามารถของภาคประชาสังคม
17. การเพิ่มขีดความสามารถของภาคประชาสังคม
18. การเพิ่มขีดความสามารถของภาคประชาสังคม
19. การเพิ่มขีดความสามารถของภาคประชาสังคม
20. การเพิ่มขีดความสามารถของภาคประชาสังคม
21. การเพิ่มขีดความสามารถของภาคประชาสังคม
22. การเพิ่มขีดความสามารถของภาคประชาสังคม
23. การเพิ่มขีดความสามารถของภาคประชาสังคม

หมายเหตุ: เป็นกรวิเคราะห์ความเชื่อมโยงของเป้าหมายย่อย (SDG Targets) กับเป้าหมายแผนแม่บทย่อยของแผนแม่บทภายใต้ยุทธศาสตร์ชาติ โดยการดำเนินการเพื่อบรรลุเป้าหมายของแผนแม่บทฯ จะมีทั้งที่เชื่อมโยงกับเป้าหมายของยุทธศาสตร์ชาติ และสอดคล้องกับ SDGs ด้วย

๑.๔ ยุทธศาสตร์กรมส่งเสริมการปกครองท้องถิ่น พ.ศ. ๒๕๖๐ - ๒๕๖๙

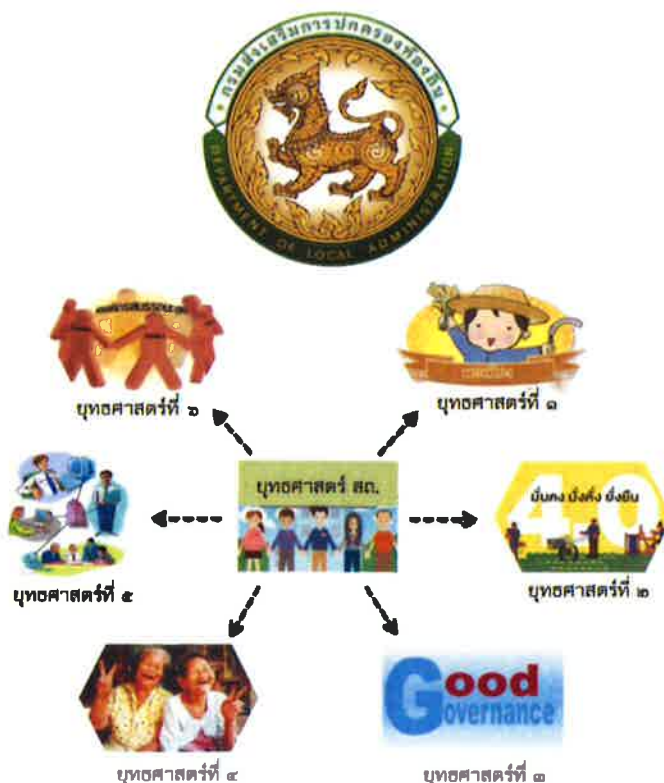

วิสัยทัศน์ (Vision)

“องค์กรระดับสากล ธรรมมาภิบาลเข้มแข็ง ท้องถิ่นพัฒนา ปวงประชามีสุข”

ประเด็นยุทธศาสตร์

- ประเด็นยุทธศาสตร์ที่ ๑ การเสริมสร้างการปกครองท้องถิ่นให้เข้มแข็งด้วยระบอบการปกครองแบบประชาธิปไตยอันมีพระมหากษัตริย์ทรงเป็นประมุข และหลักปรัชญาเศรษฐกิจพอเพียง
- ประเด็นยุทธศาสตร์ที่ ๒ การส่งเสริมและพัฒนาท้องถิ่นร่วมขับเคลื่อนการพัฒนาประเทศไทย ๔.๐ สู่ประเทศที่พัฒนาแล้วจากฐานของท้องถิ่น
- ประเด็นยุทธศาสตร์ที่ ๓ การพัฒนาการบริหารจัดการภาครัฐ และธรรมาภิบาลในการปกครองท้องถิ่นของประเทศไทยให้มีประสิทธิภาพ ประสิทธิผล
- ประเด็นยุทธศาสตร์ที่ ๔ การส่งเสริมและพัฒนาบริการสาธารณะของท้องถิ่นที่มีคุณภาพ เพื่อคุณภาพชีวิตของประชาชน
- ประเด็นยุทธศาสตร์ที่ ๕ การบริหารและพัฒนาทรัพยากรบุคคลของกรมส่งเสริมการปกครองท้องถิ่นและองค์กรปกครองส่วนท้องถิ่น เพื่อรองรับภารกิจและทิศทางการพัฒนาของประเทศ
- ประเด็นยุทธศาสตร์ที่ ๖ การพัฒนาองค์กรด้วยฐานคุณธรรม ความรู้ และสมรรถนะสูง เป็นองค์กรระดับสากลที่สังคมยอมรับ

๑.๕ แผนพัฒนาภาค / แผนพัฒนากลุ่มจังหวัด / แผนพัฒนาจังหวัด

๑.๕.๑ แผนพัฒนาภาคตะวันออกเฉียงเหนือ พ.ศ. ๒๕๖๖ – ๒๕๗๐



พื้นที่ภาคตะวันออกเฉียงเหนือ ประกอบด้วย ๘ จังหวัด ได้แก่ ชลบุรี ระยอง จันทบุรี ตราด ฉะเชิงเทรา นครนายก ปราจีนบุรี และสระแก้ว โดยแบ่งพื้นที่บริหารยุทธศาสตร์ ๒ กลุ่มจังหวัด ดังนี้

- กลุ่มจังหวัดภาคตะวันออกเฉียงเหนือ ๑ ประกอบด้วย ๓ จังหวัด ได้แก่ ชลบุรี ระยอง และฉะเชิงเทรา
- กลุ่มจังหวัดภาคตะวันออกเฉียงเหนือ ๒ ประกอบด้วย ๕ จังหวัด ได้แก่ ปราจีนบุรี นครนายก สระแก้ว จันทบุรี และตราด

โดยมีอาณาเขตติดต่อกับภูมิภาคต่างๆ ดังนี้

ทิศเหนือ ติดต่อกับสระบุรี นครราชสีมา และบุรีรัมย์

ทิศใต้ ติดต่อกับอ่าวไทย

ทิศตะวันออก ติดต่อกับราชอาณาจักรกัมพูชา

ทิศตะวันตก ติดต่อกับกรุงเทพมหานคร ปทุมธานี สมุทรปราการ และอ่าวไทย

เป้าหมายและแนวทางการพัฒนาภาค

๑. บทบาทของภาค ในช่วงแผนพัฒนาเศรษฐกิจและสังคมแห่งชาติที่ผ่านมา ภาคตะวันออกมีความสำคัญต่อการขับเคลื่อนการพัฒนาเศรษฐกิจของประเทศอย่างต่อเนื่อง เนื่องจากเป็นที่ตั้งของเขตพัฒนาพิเศษภาคตะวันออก ซึ่งเป็นฐานอุตสาหกรรมเป้าหมายที่สำคัญของประเทศ มีโครงข่ายคมนาคมขนส่งที่มีประสิทธิภาพ ทั้งทางถนน ทางราง ทางอากาศ และทางทะเล และเป็นแหล่งการค้าชายแดนกับราชอาณาจักร กัมพูชาที่สามารถเชื่อมโยงการค้ากับประเทศในภูมิภาคอาเซียน และเอเชียแปซิฟิกได้อย่างสะดวก นอกจากนี้ ยังเป็นแหล่งผลิตสินค้าเกษตรที่สำคัญของประเทศ โดยเฉพาะผลไม้ สุกกร ไข่ กุ้งทะเล รวมทั้งมีศักยภาพในการต่อยอดการพัฒนาให้เป็นแหล่งท่องเที่ยวเชิงเกษตร ขณะเดียวกัน ยังมีแหล่งท่องเที่ยวที่สำคัญทั้งในระดับชาติ และนานาชาติ ทั้งการท่องเที่ยวชายทะเล การท่องเที่ยวเชิงสุขภาพและการแพทย์ การท่องเที่ยวเชิงผจญภัย และการท่องเที่ยวเชิงอารยธรรม

ดังนั้น ในช่วงแผนพัฒนาฯ ฉบับที่ ๑๓ ภาคตะวันออกจะยังคงเป็นจักรกลสำคัญในการสนับสนุนให้เกิดการพลิกโฉมและขับเคลื่อนการพัฒนาประเทศให้สามารถเติบโตได้อย่างยั่งยืน และสามารถรับมือกับการเปลี่ยนแปลงและปรับตัวให้อยู่รอดอย่างมั่นคง ท่ามกลางสภาวะวิกฤติทั้งในระยะสั้นและระยะยาว เพื่อให้บรรลุเป้าหมายหลักของแผนพัฒนาฯ ฉบับที่ ๑๓ “เศรษฐกิจสร้างคุณค่า สังคมเดินหน้าอย่างยั่งยืน” ตามบทบาทของภาคตะวันออกที่ยังคงมุ่งเน้นการพัฒนาด้านอุตสาหกรรม การผลิตอาหารปลอดภัยได้มาตรฐาน การท่องเที่ยว คุณภาพการค้าชายแดน และการเป็นศูนย์กลางเชื่อมโยงการค้า การท่องเที่ยวและโลจิสติกส์ทั้งภายในประเทศและต่างประเทศ รวมทั้งการรักษาความอุดมสมบูรณ์ของทรัพยากรธรรมชาติและสิ่งแวดล้อม

๒. ทิศทางการพัฒนาภาค การพัฒนาภาคตะวันออกในช่วงแผนพัฒนาฯ ฉบับที่ ๑๓ มุ่งเน้นการพัฒนาที่สอดคล้องกับศักยภาพและบริบทของภาคให้เป็น “ฐานเศรษฐกิจสีเขียวชั้นนำของอาเซียน ควบคู่กับคุณภาพการดำรงชีวิตของประชาชนที่ดี” โดยกำหนดทิศทางการพัฒนาภาคตะวันออก (Eastern Direction) ที่ให้ความสำคัญกับการสร้างความมั่นคงทางเศรษฐกิจที่เป็นมิตรต่อสิ่งแวดล้อม การเสริมสร้างคุณภาพชีวิตที่ดีของประชาชน และการฟื้นฟูอนุรักษ์ทรัพยากรธรรมชาติและสิ่งแวดล้อม ใน ๖ ประเด็นการพัฒนาที่ต้องบรรลุ (SHAREs) ได้แก่ (๑) การพัฒนาอุตสาหกรรมเป้าหมายในพื้นที่ภาคตะวันออก (S-curve & New S-curve Hub : S) (๒) การพัฒนาพื้นที่ที่มีความทันสมัย นำอยู่ สอดรับกับความต้องการของคนทุกกลุ่ม (High Standard Living Cities: H) (๓) การส่งเสริมและพัฒนาการท่องเที่ยวเชิงเกษตรและชุมชน (Agro and Community based Tourism: A) (๔) การฟื้นฟูอนุรักษ์ทรัพยากรธรรมชาติและสิ่งแวดล้อม ด้วยการมีส่วนร่วมของประชาชนและเตรียมความพร้อมรับมือกับภัยพิบัติทางธรรมชาติและผลกระทบจากการเปลี่ยนแปลงภูมิอากาศ (Resilience of Nature: R) (๕) การพัฒนาเขตพัฒนาเศรษฐกิจพิเศษชายแดนและเมืองชายแดน เชื่อมโยงเศรษฐกิจและการค้าภายในประเทศ และระหว่างประเทศในอาเซียน (Economic Linkage: E) และ (๖) การผลิตผลไม้คุณภาพสูงมุ่งสู่การเป็น “มหานครผลไม้เมืองร้อนแห่งเอเชีย” และการผลิตอาหารและผลิตภัณฑ์สมุนไพรปลอดภัยที่มีมูลค่าเพิ่มสูง (Safe Fruit, Food and Herb Cities: S)

๓. เป้าหมายการพัฒนาภาค ภาคตะวันออกมีเป้าหมายการพัฒนาที่มุ่งพัฒนาเศรษฐกิจให้เกิดการขยายตัวอย่างต่อเนื่องและยั่งยืน และเกิดการกระจายรายได้อย่างทั่วถึงทุกพื้นที่ ควบคู่กับคุณภาพชีวิตของประชาชนที่ดี

๔. ตัวชี้วัดและค่าเป้าหมาย

ตัวชี้วัด	ค่าฐาน	ค่าเป้าหมาย ๒๕๖๖ - ๒๕๗๐
๑. อัตราการขยายตัวผลิตภัณฑ์ภาคตะวันออก (ร้อยละ)	มูลค่าผลิตภัณฑ์ภาคแปรปรมาณ ลูกโซ่ เฉลี่ยปี ๒๕๖๐ - ๒๕๖๓ ๑,๗๓๒,๔๓๘.๒๑ ล้านบาท อัตราการขยายตัวผลิตภัณฑ์ ภาค เฉลี่ยปี ๒๕๖๐ - ๒๕๖๓ ร้อยละ ๑.๐ ต่อปี	อัตราการขยายตัวผลิตภัณฑ์ ภาคเฉลี่ย ร้อยละ ๖.๐ ต่อปี
๒. สัมประสิทธิ์ความไม่เสมอภาค (Gini Coefficient) ในการกระจายรายได้ของภาคตะวันออก	ปี ๒๕๖๒ ๐.๓๙๒	ลดลงต่ำกว่า ๐.๓๙๒

๔.๑ **แนวทางการพัฒนา** เพื่อขับเคลื่อนการพัฒนาภาคตะวันออกให้สอดคล้องและเชื่อมโยงกับแผนแม่บทภายใต้ยุทธศาสตร์ชาติ และแผนพัฒนาฯ ฉบับที่ ๑๓ ที่มุ่งเน้นการยกระดับเศรษฐกิจทั้งภาคการผลิตและบริการให้มีมูลค่าสูง เป็นมิตรต่อสิ่งแวดล้อม เกิดการกระจายรายได้อย่างทั่วถึงและเป็นธรรม การเสริมสร้าง ความเข้มแข็งของครอบครัว เพื่อลดความเหลื่อมล้ำทางสังคม และการรักษาฐานทรัพยากรธรรมชาติและสิ่งแวดล้อมให้มีความอุดมสมบูรณ์และมีคุณภาพที่ดี พร้อมทั้งเป็นมรดกตกทอดส่งต่อสู่คนรุ่นหลัง โดยมีเป้าหมายและแนวทางการพัฒนาภาคตะวันออก ดังนี้

๔.๑.๑ **พัฒนาอุตสาหกรรมเป้าหมายให้เป็นกำลังหลักในการขับเคลื่อนเศรษฐกิจสีเขียวของภาคตะวันออก** โดยเน้นการใช้เทคโนโลยีสมัยใหม่และนวัตกรรมสีเขียว ผลิตร่างคนให้มีศักยภาพ และเพิ่มขีดความสามารถของผู้ประกอบการรายย่อย โดยมีแนวทางการพัฒนา ดังนี้

๑) **พัฒนาเขตพัฒนาพิเศษภาคตะวันออก (Eastern Economic Corridor: EEC) ในพื้นที่จังหวัดชลบุรี ฉะเชิงเทรา และระยอง ให้เป็นไปตามแผนและเป้าหมายที่กำหนดไว้**

- **เสริมสร้างศักยภาพของอุตสาหกรรมเป้าหมาย** โดยประยุกต์ใช้งานวิจัยและพัฒนา และนำโมเดลเศรษฐกิจใหม่ (BCG) มาประยุกต์ใช้ตลอดกระบวนการผลิต รวมทั้งการลดการสูญเสียในภาคอุตสาหกรรม ร่วมกับการส่งเสริมการใช้องค์ความรู้ด้านวิทยาศาสตร์ เทคโนโลยีขั้นสูง และนวัตกรรมที่เหมาะสมกับศักยภาพ และความพร้อมของอุตสาหกรรมเป้าหมายในพื้นที่ ซึ่งจะช่วยส่งเสริมการเปลี่ยนผ่านอุตสาหกรรมที่มีศักยภาพ ของพื้นที่ไปสู่การเป็นพื้นที่หลักของอุตสาหกรรมแห่งอนาคตที่เป็นมิตร

ต่อสิ่งแวดล้อมและมีการปล่อยก๊าซเรือนกระจกในระดับต่ำ สามารถสร้างมูลค่าเพิ่มสูง เชื่อมโยงสู่การซื้อขายคาร์บอนเครดิตและมีการกระจายผลประโยชน์ลงสู่ทุกภาคส่วนในระดับพื้นที่ได้อย่างทั่วถึง อาทิ การพัฒนาอุตสาหกรรมยานยนต์และชิ้นส่วนสู่อุตสาหกรรมแห่งอนาคต (ยานยนต์ไฟฟ้า) การพัฒนาอุตสาหกรรมอิเล็กทรอนิกส์ที่มีความซับซ้อนมากขึ้น (อาทิ ระบบอิเล็กทรอนิกส์ที่ใช้ ในยานยนต์และเครื่องใช้ไฟฟ้าอัจฉริยะ)

• **พัฒนาศักยภาพของวิสาหกิจเริ่มต้น (Startup) และวิสาหกิจ SMEs ตลอด ห่วงโซ่อุปทาน** ให้สามารถปรับตัวเข้าสู่เวทีการแข่งขันรูปแบบใหม่ โดยการเสริมสร้างความรู้ด้านการผลิต และความรู้พื้นฐานทางธุรกิจ โดยเฉพาะความรู้และทักษะด้านดิจิทัล การเงิน การตลาดยุคใหม่ การเข้าถึง ตลาดส่งออกรูปแบบธุรกิจต่างๆ ผ่านสถาบันการศึกษา สถาบันวิจัยและพัฒนาในพื้นที่ หรือเขตนวัตกรรมระเบียงเศรษฐกิจพิเศษภาคตะวันออก (EECi) และเขตส่งเสริมอุตสาหกรรมพิเศษต้นแบบ (EECd) เพื่อบ่มเพาะความรู้ และพัฒนาศักยภาพให้แก่ผู้ประกอบการ ตลอดจนการเพิ่มช่องทางการเข้าถึงแหล่งเงินทุนของผู้ประกอบการ SMEs และ Startup ในพื้นที่ เพื่อให้สามารถเชื่อมโยงตัวเองเข้าสู่ห่วงโซ่มูลค่าการผลิตของอุตสาหกรรมเป้าหมายได้ ส่งเสริมการสร้างเครือข่ายและพันธมิตรธุรกิจ จับคู่และสนับสนุนการให้ความช่วยเหลือของผู้ประกอบการรายใหญ่ที่มีศักยภาพกับ Startup และ SMEs ในพื้นที่

๒) **ส่งเสริมการลงทุนในอุตสาหกรรมที่ใช้เทคโนโลยีขั้นสูงในพื้นที่เศรษฐกิจใหม่ที่มีศักยภาพ** โดยคำนึงถึงความสอดคล้องกับบริบทและศักยภาพของพื้นที่ บนพื้นฐานของการมีส่วนร่วมจากภาคีการพัฒนาในพื้นที่ ด้วยการส่งเสริมให้เกิดการลงทุนในกลุ่มอุตสาหกรรมที่ใช้เทคโนโลยีขั้นสูง และอุตสาหกรรมแห่งอนาคต โดยนำรูปแบบการพัฒนาอุตสาหกรรมเป้าหมายในเขตพัฒนาพิเศษภาคตะวันออกมา เป็นต้นแบบ อาทิ การกำหนดสิทธิประโยชน์และแรงจูงใจ และการสร้างความพร้อมด้านแรงงานที่มีทักษะสูง

๓) **ส่งเสริมอุตสาหกรรมอัญมณีให้สามารถสร้างมูลค่าเพิ่ม และก้าวสู่การเป็นเมืองอัญมณีแห่งอาเซียน** รวมทั้งสามารถเชื่อมโยงสู่การท่องเที่ยวมูลค่าสูง โดยการสนับสนุนให้ผู้ประกอบการสามารถเข้าถึงแหล่งวัตถุดิบที่มีปริมาณเพียงพอและราคาที่เหมาะสม การเพิ่มจำนวนแรงงานที่มีทักษะฝีมือ ความชำนาญเฉพาะและความประณีตในการเจียรไนเพชรและพลอย การส่งเสริมการใช้เทคโนโลยีขั้นสูง และความคิดสร้างสรรค์ในการออกแบบ การเจียรไน และการผลิตอัญมณีและเครื่องประดับให้สอดคล้องกับความต้องการ และรสนิยมของผู้บริโภคและนักท่องเที่ยว รวมทั้งการตรวจสอบรับรองมาตรฐาน ตลอดจนพัฒนาจังหวัดจันทบุรีให้เป็นศูนย์กลางอัญมณีแห่งอาเซียน ที่มีศักยภาพในการเจียรไนอัญมณี และเป็นแหล่งค้าขายอัญมณีที่มีคุณภาพได้มาตรฐานสากลและส่งเสริมการสื่อสารประชาสัมพันธ์ให้ตลาดอัญมณีเป็นแหล่งท่องเที่ยวในอีกรูปแบบหนึ่งของภาคตะวันออก

๔) **พัฒนาผลิตภาพแรงงานของอุตสาหกรรมหลัก** โดยการสร้างเครือข่ายระหว่างภาคส่วนต่างๆ ทั้งผู้ประกอบการ สถาบันการศึกษา ศูนย์ฝึกอบรมของทั้งภาครัฐและเอกชนที่มีศักยภาพ เพื่อยกระดับทักษะฝีมือแรงงานด้วยการสร้างทักษะใหม่ ยกกระดับทักษะเดิม และปรับเปลี่ยนทักษะที่มีอยู่ให้ตรงกับความต้องการของอุตสาหกรรมเป้าหมายในพื้นที่ (New skill/Upskill/Reskill) รวมทั้งสนับสนุนการจ้างงานผู้สูงวัย ที่มีศักยภาพ มีความรู้และความเชี่ยวชาญเฉพาะด้าน เพื่อลดปัญหาการขาดแคลนแรงงานในภาคอุตสาหกรรม

๕) ส่งเสริมการรับรองมาตรฐานสากลของผลิตภัณฑ์อุตสาหกรรม เพื่อสร้างความเชื่อมั่นต่อคุณภาพของผลิตภัณฑ์จากอุตสาหกรรมเป้าหมาย โดยอำนวยความสะดวกให้ผู้ประกอบการ โดยเฉพาะวิสาหกิจเริ่มต้น (Startup) และวิสาหกิจ SMEs สามารถเข้าถึงการรับรองมาตรฐานผลิตภัณฑ์ได้อย่างสะดวกทั่วถึง และในราคาที่เหมาะสม

๔.๑.๒ พัฒนาการเกษตรคุณภาพให้เชื่อมโยงสู่การผลิตและแปรรูปสินค้าเกษตรปลอดภัย สู่ห่วงโซ่การผลิตในระดับประเทศ และการให้บริการส่งเสริมสุขภาพ อาทิ การใช้อาหารบำบัดพืชสมุนไพรทางการแพทย์ เพื่อให้เกิดการยกระดับกระบวนการการผลิตและการตลาด รวมทั้งการสร้างมูลค่าเพิ่มให้กับสินค้าเกษตรหลักของภาค โดยการส่งเสริมการผลิตและการตลาดสินค้าเกษตรและผลิตภัณฑ์เกษตรแปรรูปที่มีมูลค่าเพิ่มสูง ด้วยการประยุกต์ใช้เทคโนโลยีและนวัตกรรม การส่งเสริมคุณภาพมาตรฐานสากล และการบริหารจัดการด้านการเก็บรักษาและการขนส่ง โดยมีแนวทางการพัฒนา ดังนี้

ตัวชี้วัด	ค่าฐาน	ค่าเป้าหมาย ๒๕๖๖ - ๒๕๗๐
อัตราการขยายตัวผลิตภัณฑ์ภาคเกษตร ภาคตะวันออก	มูลค่าผลิตภัณฑ์ภาคเกษตร แบบปริมาณลูกโซ่ เฉลี่ยปี ๒๕๖๐ - ๒๕๖๓ ๘๕,๔๑๕.๙๘ ล้านบาท อัตราการขยายตัวผลิตภัณฑ์ภาค เกษตร เฉลี่ยปี ๒๕๖๐ - ๒๕๖๓ ร้อยละ ๒.๗ ต่อปี	อัตราการขยายตัวผลิตภัณฑ์ภาคเกษตร เฉลี่ยร้อยละ ๔.๐ ต่อปี

๑) เสริมสร้างผลิตภาพการผลิตผลไม้ของภาคตะวันออกให้มีประสิทธิภาพได้มาตรฐานสากล เป็นมิตรต่อสิ่งแวดล้อม และสอดคล้องกับความต้องการของตลาด นำไปสู่การพัฒนาให้ภาคตะวันออกเป็นมหานครผลไม้เมืองร้อนแห่งเอเชียที่มีรสชาติเฉพาะถิ่น ซึ่งเป็นที่ยอมรับในระดับสากล ด้วยการใช้นวัตกรรม และงานวิจัยที่พร้อมใช้ ควบคู่กับภูมิปัญญาท้องถิ่น และระบบบริหารจัดการที่มีประสิทธิภาพในการปรับปรุงการใช้ทรัพยากรการผลิตด้านการเกษตรของภาคตะวันออกให้มีประสิทธิภาพสูง โดยเฉพาะทรัพยากรดิน เพื่อให้มีคุณภาพและความพร้อมสำหรับการเพาะปลูก การบริหารจัดการการผลิตและการใช้ประโยชน์จากทรัพยากรน้ำเพื่อการเกษตร ด้วยการพัฒนาแหล่งน้ำพร้อมทั้งระบบการกระจายน้ำในพื้นที่ เกษตรนอกเขตชลประทาน เพื่อให้ได้ผลผลิตและผลิตภัณฑ์ที่มีคุณภาพ ปลอดภัย และได้มาตรฐานสากล ตลอดจนการพัฒนากระบวนการเก็บรักษาและการขนส่งสินค้าเพื่อคงคุณภาพความสดใหม่ก่อนถึงมือผู้บริโภค

๒) พัฒนาประสิทธิภาพการเพาะเลี้ยงและแปรรูปสัตว์น้ำเศรษฐกิจที่สำคัญของภาคตะวันออก เพื่อเพิ่มรายได้ให้กับเกษตรกรและวิสาหกิจชุมชนอย่างทั่วถึง โดยใช้งานวิจัยและนวัตกรรมในการผลิตสัตว์น้ำ โดยเฉพาะพ่อพันธุ์แม่พันธุ์และการแปรรูปสัตว์น้ำที่มีคุณภาพ ส่งเสริมการใช้เทคโนโลยีในการจัดการฟาร์มและส่งเสริมการเพาะเลี้ยงสัตว์น้ำแบบระบบปิด เพื่อเพิ่มประสิทธิภาพและลดต้นทุนการผลิตและลดผลกระทบต่อสิ่งแวดล้อม ส่งเสริมกำกับการทำประมงชายฝั่งอย่างรับผิดชอบ และมีมาตรฐานการปฏิบัติบนพื้นฐานการมีส่วนร่วมของทุกภาคส่วน

๓) ยกระดับพืชสมุนไพรให้เป็นธุรกิจสมุนไพรสู่ตลาดสากล โดยส่งเสริมการวิจัยและพัฒนาการใช้เทคโนโลยีสมัยใหม่และนวัตกรรมในการผลิตพืชสมุนไพรเพื่อการพาณิชย์ให้ได้มาตรฐานเกษตรอินทรีย์ ยกระดับการแปรรูปสมุนไพรให้มีคุณภาพตามมาตรฐานสากลและต่อยอดไปสู่การผลิตสารสกัดให้ตรงตามความต้องการของตลาดทั้งในและต่างประเทศ พัฒนาระบบการตรวจรับรองมาตรฐานการผลิตพืชสมุนไพรให้มีประสิทธิภาพ และเร่งเพิ่มช่องทางการจัดจำหน่ายและสร้างความเชื่อมั่นในความปลอดภัยของพืชสมุนไพรและผลิตภัณฑ์สมุนไพรไทย

๔) สนับสนุนการใช้พลังงานทดแทนจากพืชพลังงาน เพื่อช่วยลดการปล่อยก๊าซเรือนกระจกทั้งในระดับภาคและประเทศ โดยการพัฒนาและส่งเสริมการบริหารจัดการการผลิตมันสำปะหลังและอ้อยโรงงานที่สามารถต้านทานต่อโรค และมีปริมาณและคุณภาพผลผลิตที่เหมาะสม สอดคล้องกับความต้องการของตลาด ด้วยการใช้เทคโนโลยีและนวัตกรรม รวมทั้งภูมิปัญญาท้องถิ่น ตลอดจนเสริมสร้างประสิทธิภาพการผลิตไบโอเอทานอลจากมันสำปะหลังและอ้อยโรงงานที่มีคุณภาพ

๕) เสริมสร้างศักยภาพการผลิตและพัฒนาคุณภาพมาตรฐานสินค้าปศุสัตว์สำคัญของภาคตะวันออก ให้สอดคล้องกับความต้องการของผู้บริโภคทั้งในและต่างประเทศ โดยการสนับสนุนส่งเสริมให้เกษตรกรสามารถเข้าถึงและใช้ประโยชน์จากเทคโนโลยีการผลิตที่ทันสมัยและพันธุ์สัตว์ที่มีคุณภาพได้โดยง่าย เพื่อนำมาใช้ในการปรับปรุงผลผลิตให้มีคุณภาพในระดับพรีเมียมและมีมาตรฐานสากล

๖) สนับสนุนการรวมกลุ่มของเกษตรกรเพื่อเข้าถึงเทคโนโลยีและเพิ่มขีดความสามารถด้านการตลาด เพื่อให้ผลผลิตและผลิตภัณฑ์เกษตรสอดคล้องและตอบสนองกับความต้องการของกลุ่มลูกค้าเฉพาะ (Customized Marketing) อาทิ กลุ่มผู้รักสุขภาพ ร่วมกับการพัฒนาระบบการเก็บรักษาและการขนส่งสินค้า เพื่อลดต้นทุนและการสูญเสีย และเสริมสร้างศักยภาพของโครงสร้างพื้นฐานด้านการเกษตรและระบบฐานข้อมูลการเกษตร ทั้งข้อมูลด้านการผลิต (Supply Side) และความต้องการผลผลิต (Demand Side) และผลิตภัณฑ์เกษตรทั้งในประเทศและต่างประเทศให้เหมาะสม และการส่งเสริมการใช้ระบบพาณิชย์อิเล็กทรอนิกส์ (Electronic Commerce)

๔.๑.๓ ยกระดับการท่องเที่ยวของภาคตะวันออกสู่การเป็นจุดหมายการท่องเที่ยวของโลก ที่เน้นคุณภาพและความยั่งยืน รวมทั้งการพัฒนาธุรกิจเกี่ยวเนื่องที่เน้นคุณค่า อัตลักษณ์ ความยั่งยืนและเหมาะสมกับคนทุกช่วงวัย เพื่อพัฒนาการท่องเที่ยวภาคตะวันออกสู่ระดับโลก และเกิดการกระจายรายได้สู่ท้องถิ่นอย่างทั่วถึง โดยมีแนวทางการพัฒนา ดังนี้

ตัวชี้วัด	ค่าฐาน	ค่าเป้าหมาย ๒๕๖๖ – ๒๕๗๐
อัตราการขยายตัวรายได้จากการท่องเที่ยวภาคตะวันออก (ร้อยละ)	รายได้จากการท่องเที่ยวเฉลี่ยปี ๒๕๖๐ – ๒๕๖๔ ๒๓๓,๖๔๐.๔๕ ล้านบาท	อัตราการขยายตัวรายได้จากการท่องเที่ยวเฉลี่ยร้อยละ ๑๔.๐ ต่อปี
	อัตราการขยายตัวรายได้จากการท่องเที่ยวเฉลี่ยปี ๒๕๖๐ – ๒๕๖๔ หดตัวร้อยละ ๒๓.๕ ต่อปี	

๑) พัฒนาแหล่งท่องเที่ยวหลักของภาคตะวันออกเฉียงใต้ให้เป็นแหล่งท่องเที่ยวที่มีคุณภาพ โดยกำหนดพื้นที่เป้าหมายสำหรับนักท่องเที่ยวคุณภาพ การพัฒนามาตรฐานและความปลอดภัยด้านการท่องเที่ยว การพัฒนาธุรกิจบริการด้านการท่องเที่ยว ด้วยการสนับสนุนผู้ประกอบการในการใช้นวัตกรรมและเทคโนโลยีในการให้บริการ การพัฒนาศักยภาพบุคลากรด้านการท่องเที่ยวให้สอดคล้องกับมาตรฐานสากล และเพียงพอต่อความต้องการ และการรักษาและสร้างจิตสำนึกในการอนุรักษ์ทรัพยากรการท่องเที่ยว ทั้งนี้การท่องเที่ยวที่มีศักยภาพของภาคตะวันออกเฉียงใต้ที่สามารถพัฒนากิจกรรมเพื่อสร้างมูลค่าและคุณค่าเพิ่มจากศักยภาพเดิมที่มีอยู่ อาทิ การท่องเที่ยวชายทะเลนานาชาติ การท่องเที่ยวเชิงการแพทย์ (Medical Tourism) การท่องเที่ยวธุรกิจไมซ์ (MICE Business Travel) และการท่องเที่ยวเชิงกีฬา (Sport Tourism)

๒) ส่งเสริมการท่องเที่ยวโดยชุมชนของภาคตะวันออกเฉียงใต้ ให้เป็นการท่องเที่ยวทางเลือกที่มีคุณภาพ มีความคิดสร้างสรรค์ มีอัตลักษณ์ และมีความยั่งยืน บนพื้นฐานการมีส่วนร่วมของทุกภาคส่วน และการรักษาทรัพยากรธรรมชาติและสิ่งแวดล้อมอย่างเหมาะสม เพื่อสร้างมูลค่าเพิ่มและรายได้จากการท่องเที่ยวสู่ชุมชน และผู้ประกอบการให้มากขึ้น ด้วยการพัฒนาและส่งเสริมการท่องเที่ยวเชิงเกษตร เชิงนิเวศ เชิงสุขภาพด้วย การแพทย์แผนไทยและสมุนไพร เชิงวัฒนธรรม โดยการพัฒนาสิ่งอำนวยความสะดวกและความปลอดภัยให้ สอดคล้องกับอัตลักษณ์ของพื้นที่และชุมชน ร่วมกับการพัฒนาคุณภาพและมาตรฐานการบริการด้านการท่องเที่ยว ให้กับชุมชนในพื้นที่ และยกระดับการขนส่งสาธารณะที่สามารถเข้าถึงแหล่งท่องเที่ยวได้อย่างสะดวก

๓) ยกระดับผลิตภัณฑ์ท้องถิ่นเชื่อมโยงการท่องเที่ยวมูลค่าสูง แสดงถึงอัตลักษณ์ของพื้นที่ และสอดคล้องกับความต้องการของนักท่องเที่ยว โดยการพัฒนาผลิตภัณฑ์ท้องถิ่น ให้มีความทันสมัยและเกิดการเพิ่มมูลค่า แต่ยังคงรักษาอัตลักษณ์ของพื้นที่ ด้วยการผสมผสานการใช้ความคิดสร้างสรรค์ เทคโนโลยี และภูมิปัญญาท้องถิ่นในการผลิต อาทิ ผลิตภัณฑ์อัญมณีและเครื่องประดับ จักสานพนัสนิคม เสื้อจันทบุรี เวชสำอาง จากสมุนไพรไทย หรือผลิตแปรรูปจากไม้ผลหรืออาหารทะเลเพื่อยกระดับหรือเพิ่มมูลค่า อาทิ ไอศกรีมทุเรียน ทุเรียนอบกรอบ และดำเนินการฝึกอบรมอาชีพให้กับวิสาหกิจชุมชนและส่งเสริมการทำงานร่วมกันในลักษณะเครือข่าย ทั้งหน่วยงานภาครัฐ เอกชน วิสาหกิจชุมชน และสถาบันการศึกษา ในการร่วมวิจัยและพัฒนาผลิตภัณฑ์ท้องถิ่น ให้มีความแปลกใหม่ตอบสนองต่อความต้องการของตลาดและนักท่องเที่ยว ตลอดจนอำนวยความสะดวกให้กับวิสาหกิจชุมชนในการเข้าถึงบริการภาครัฐสำหรับสินค้าที่ต้องมีการตรวจสอบคุณภาพหรือรับรองมาตรฐานสินค้า และการพัฒนากิจกรรมหรือช่องทางการตลาดให้มีความหลากหลาย

๔.๑.๔ พัฒนาเขตพัฒนาเศรษฐกิจพิเศษจังหวัดสระแก้วและตราด รวมทั้งพื้นที่เศรษฐกิจชายแดนที่มีศักยภาพให้เป็นประตูเชื่อมโยงการค้า การลงทุนที่ทันสมัยกับประเทศเพื่อนบ้าน โดยการจัดทำผังเมืองที่มีประสิทธิภาพ และมีความยืดหยุ่น มุ่งเน้นการเสริมสร้างความพร้อมด้านโครงสร้างเพื่อเชื่อมโยงด้านการค้าชายแดน และการเพิ่มประสิทธิภาพการเชื่อมโยงการค้าภายในประเทศและประเทศเพื่อนบ้านโดยมีแนวทางการพัฒนา ดังนี้

ตัวชี้วัด	ค่าฐาน	ค่าเป้าหมาย ๒๕๖๖ - ๒๕๗๐
อัตราการขยายตัวของมูลค่าการค้าขายแดนภาคตะวันออกเพิ่มขึ้น (ร้อยละ)	อัตราการขยายตัวมูลค่าการค้าขายแดน เฉลี่ยปี ๒๕๖๐ - ๒๕๖๔ ร้อยละ ๖.๕ ต่อปี	อัตราการขยายตัวมูลค่าการค้าขายแดน เฉลี่ยมากกว่าร้อยละ ๖.๕ ต่อปี

๑) วางผังการใช้ประโยชน์ที่ดินบริเวณเขตพัฒนาเศรษฐกิจพิเศษชายแดน ให้มีความพร้อมสามารถรองรับ และเชื่อมโยงกิจกรรมทางเศรษฐกิจกับประเทศเพื่อนบ้านได้อย่างมีประสิทธิภาพ บนหลักของการมีส่วนร่วมจากภาคีการพัฒนาในพื้นที่และท้องถิ่นทุกระดับ

๒) สร้างความพร้อมด้านโครงสร้างพื้นฐานและสิ่งอำนวยความสะดวก รวมถึง ระบบโลจิสติกส์ บริเวณโดยรอบเขตเศรษฐกิจพิเศษ และด่านพรมแดน ให้เพียงพอและได้มาตรฐานระหว่างประเทศ มีความสะดวกต่อการดำเนินกิจกรรมทางการค้าและการผ่านแดน รวมทั้งการเพิ่มศักยภาพของผู้ประกอบการและบุคลากรในพื้นที่ให้มีขีดความสามารถในการปรับตัวได้เท่าทันกับเทคโนโลยี เพื่อประยุกต์ใช้ ในการประกอบธุรกิจ และการให้บริการด้านโลจิสติกส์ได้อย่างมีประสิทธิภาพดียิ่งขึ้น

๓) เสริมสร้างสมรรถนะของท้องถิ่นในการบริหารจัดการพื้นที่เศรษฐกิจชายแดน และ จุดผ่านแดนได้อย่างมีประสิทธิภาพ เพื่อส่งเสริมการค้าและการลงทุนในพื้นที่ บนการแข่งขันที่เป็นธรรม และรับผิดชอบต่อสังคม โดยอำนวยความสะดวกในการประกอบธุรกิจ การกำหนดสิทธิประโยชน์ในระดับพื้นที่ที่สามารถดึงดูดการลงทุน รวมถึงกำลังแรงงานที่มีคุณภาพ และมีความเชี่ยวชาญให้เข้ามาทำงานในพื้นที่ และสาขาที่เน้นศักยภาพของภาค ร่วมกับการเปิดโอกาสให้ภาคส่วนในพื้นที่เข้ามามีส่วนรับรู้และช่วยรับผิดชอบในการผลักดันการพัฒนาพื้นที่เศรษฐกิจพิเศษ เป้าหมายที่เป็นศักยภาพของภาค

๔.๑.๕ พัฒนาพื้นที่และเมืองให้เป็นเมืองอัจฉริยะน่าอยู่ เพื่อเสริมสร้างคุณภาพชีวิตที่ดีให้กับประชาชนทุกกลุ่มในพื้นที่ โดยมุ่งเน้นการพัฒนาสภาพแวดล้อมเมืองและพื้นที่ชนบทให้มีความพร้อมสามารถรองรับการเจริญเติบโตในทุกมิติทั้ง เศรษฐกิจ สังคม และสิ่งแวดล้อม รวมถึงเสริมสร้างคุณภาพชีวิตที่ดีเพื่อให้ประชาชนทั้งในเขตเมืองและชนบทได้รับประโยชน์จากการเจริญเติบโต โดยมีแนวทางการพัฒนา ดังนี้

ตัวชี้วัด	ค่าฐาน	ค่าเป้าหมาย ๒๕๖๖ - ๒๕๗๐
การพัฒนาคนด้านการคมนาคมและการสื่อสารภาคตะวันออก เพิ่มขึ้น	ค่าดัชนีการพัฒนาคมนาคมและการสื่อสาร ปี ๒๕๖๓ ๐.๖๗	ค่าดัชนีการพัฒนาคมนาคมและการสื่อสาร ไม่ต่ำกว่าค่าฐาน

๑) พัฒนาเมืองให้เป็นเมืองอัจฉริยะน่าอยู่ เจริญเติบโตได้อย่างเท่าทันต่อการเปลี่ยนแปลงในทุกมิติ โดยการพัฒนาโครงสร้างพื้นฐานด้านดิจิทัลและสนับสนุนทุกภาคส่วนในโครงสร้างเศรษฐกิจของภาคตะวันออกในการประยุกต์ใช้เทคโนโลยีดิจิทัลในการสร้างมูลค่าเพิ่มให้แก่สินค้าและบริการการส่งเสริม เมืองเชิงนิเวศที่มีระบบการบริหารจัดการคุณภาพสิ่งแวดล้อมที่ทันสมัยและครบวงจร เช่น ขยะและน้ำเสียชุมชน เป็นต้น รวมทั้งเพิ่มประสิทธิภาพการใช้พลังงานทดแทนของเมือง เพื่อลดการพึ่งพา

พลังงานจากระบบโครงข่ายหลัก และลดการปล่อยก๊าซเรือนกระจก และให้ความสำคัญกับการเพิ่มประสิทธิภาพ และการเชื่อมโยงของระบบขนส่ง และการสัญจรที่หลากหลายระหว่างเมืองและพื้นที่ชนบท ทั้งโครงข่ายคมนาคมทางถนน ทางราง ทางทะเล และทางอากาศ ที่มีอยู่เดิมและที่จะพัฒนาขึ้นในอนาคต โดยพัฒนาโครงสร้างพื้นฐาน ระบบการจัดการจราจร และขนส่งอัจฉริยะ ร่วมกับเสริมสร้างการให้บริการด้านการอำนวยความสะดวกในการดำรงชีวิตของประชาชน ทั้งในมิติของความปลอดภัยในชีวิตและทรัพย์สิน การดูแล ส่งเสริม และรักษาสุขภาพ รวมถึงการให้บริการด้าน สาธารณสุขที่มีประสิทธิภาพและสะดวก ในการเข้าถึงของประชาชนทุกกลุ่ม และการพัฒนาสิ่งอำนวยความสะดวกสำหรับการดำรงชีวิตที่เหมาะสม ของประชากรเมือง ตลอดจนมุ่งเน้นพัฒนาให้พลเมืองมีความรู้และ ความสามารถในการใช้เทคโนโลยีและ เสริมสร้างความคิดสร้างสรรค์ ตลอดจนการเรียนรู้ในทุกช่วงวัย ให้เป็นประโยชน์ต่อการดำรงชีวิตท่ามกลาง สถานการณ์การเปลี่ยนแปลงอย่างฉับพลันในปัจจุบัน ทั้งนี้หน่วยงานภาครัฐในพื้นที่จะต้องมีการปรับเปลี่ยน การดำเนินงานที่ทันสมัย สามารถตอบสนองต่อการบริการได้อย่างทั่วถึง รวดเร็ว และมีความโปร่งใส โดยเร่ง พัฒนาบริการดิจิทัลของภาครัฐที่มีความคล่องตัว และมีประสิทธิภาพในการ ให้บริการกับประชาชนทุกกลุ่ม

๒) พัฒนาพื้นที่ชนบทของภาคตะวันออกเฉียงเหนือให้มีความสามารถในการรองรับการขยายตัวของเมืองอย่างเหมาะสม สอดคล้องกับบริบทของแต่ละพื้นที่ โดยเร่งพัฒนาโครงสร้างพื้นฐานทางกายภาพ เพื่อการขนส่งสินค้า บริการ และการเคลื่อนย้ายคนจาก เมือง - ชนบท - เมือง และโครงสร้างพื้นฐานด้านดิจิทัล ให้สอดคล้องกับบริบทของชนบทเพื่อสนับสนุนให้พลเมืองมีความสามารถในการประยุกต์ใช้เทคโนโลยี และการเสริมสร้างการเรียนรู้ทั้งในระบบและนอกระบบได้อย่างเป็นรูปธรรม และเพื่อนำมาใช้ประโยชน์ในการสร้างมูลค่าเพิ่มทางเศรษฐกิจได้อย่างเป็นรูปธรรม ทั้งนี้การพัฒนาพื้นที่ชนบทให้พร้อมรองรับการขยายตัวของเมือง ดังกล่าว ต้องพัฒนาไปพร้อมกับการเพิ่มประสิทธิภาพด้านการบริหารจัดการภาครัฐในระดับพื้นที่ให้มีความสามารถ และตอบสนองต่อความต้องการของประชาชนได้อย่างโปร่งใส ทั่วถึง และเท่าเทียม

๔.๑.๖ อนุรักษ์พื้นที่พุทธศาสนารธรรมชาติและสิ่งแวดล้อม ตลอดจนเพิ่มประสิทธิภาพ การรับมือภัยพิบัติทางธรรมชาติและผลกระทบจากการเปลี่ยนแปลงสภาพภูมิอากาศ โดยมุ่งเน้นการใช้ ประโยชน์จากพุทธศาสนารธรรมชาติอย่างรู้คุณค่าและยั่งยืน และการสร้างความพร้อมในการป้องกันและแก้ไขปัญหาภัยพิบัติ รวมทั้งผลกระทบจากการเปลี่ยนแปลงสภาพภูมิอากาศได้อย่างเหมาะสมและทันท่วงที ด้วยการมีส่วนร่วม ของทุกภาคส่วน โดยมีแนวทางการพัฒนา ดังนี้

ตัวชี้วัด	ค่าฐาน	ค่าเป้าหมาย ๒๕๖๖ - ๒๕๗๐
สัดส่วนพื้นที่ป่าไม้ต่อพื้นที่ของภาคตะวันออกเฉียงเหนือ	สัดส่วนพื้นที่ป่าไม้ต่อพื้นที่ภาค ปี ๒๕๖๐ - ๒๕๖๔ เฉลี่ย ๕.๑๒ ล้านไร่ (ร้อยละ ๒๒.๔ ของพื้นที่ภาค)	สัดส่วนพื้นที่ป่าไม้ต่อพื้นที่ภาค ไม่น้อยกว่า ร้อยละ ๒๓.๐
สัดส่วนปริมาณขยะมูลฝอยที่ถูกกำจัดอย่างถูกต้องและนำกลับมาใช้	สัดส่วนปริมาณขยะมูลฝอยที่ถูกกำจัดอย่างถูกต้องและนำกลับมาใช้	สัดส่วนปริมาณขยะมูลฝอยที่ถูกกำจัด อย่างถูกต้องและนำกลับมาใช้

ใหม่ของภาคตะวันออก (ร้อยละ)	ใหม่ เฉลี่ยปี ๒๕๖๐ – ๒๕๖๔ ร้อยละ ๖๗	ใหม่ ไม่น้อยกว่าร้อยละ ๖๗
ค่าเฉลี่ยคุณภาพน้ำ ผิวดินของแหล่งน้ำ สำคัญภาคตะวันออก (ดัชนีคุณภาพน้ำ แหล่งน้ำผิวดิน (Water Quality Index))	ดัชนีคุณภาพน้ำแหล่งน้ำผิวดิน (WOI) เฉลี่ยปี ๒๕๖๐ – ๒๕๖๔ อยู่ในเกณฑ์พอใช้ (๖๕ คะแนน)	ดัชนีคุณภาพน้ำแหล่งน้ำผิวดิน (WOI) ไม่ต่ำกว่า ๖๕ คะแนน

๑) **อนุรักษ์และฟื้นฟูระบบนิเวศป่าไม้ภาคตะวันออก** โดยการปลูกป่า เฝ้าระวัง และติดตามการบุกรุกและจับสัตว์ป่า รวมทั้งการลดผลกระทบจากสัตว์ป่าต่อชุมชน ด้วยเครือข่ายชุมชนส่งเสริม ให้ประชาชนและทุกภาคส่วนในพื้นที่มีการตระหนักถึงความสำคัญของพื้นที่ป่าไม้และสัตว์ป่า และมีจิตสำนึกในการมีส่วนร่วมในการอนุรักษ์คุ้มครอง และฟื้นฟูพื้นที่ป่าไม้ให้มีความอุดมสมบูรณ์ พร้อมทั้งฟื้นฟูแหล่งที่อยู่อาศัยและอาหารของสัตว์ป่า และกำหนดมาตรการในการป้องกันการบุกรุกของสัตว์ป่านอกเขตพื้นที่ป่าที่เหมาะสมกับบริบทของพื้นที่

๒) **ยกระดับการบริหารจัดการน้ำในระดับลุ่มน้ำของภาคตะวันออกอย่างเป็นระบบและมีประสิทธิภาพ และสร้างความมั่นคงด้านน้ำ** เพื่อลดความขัดแย้งในการใช้น้ำระหว่างภาคอุตสาหกรรม เกษตรกรรม และการอุปโภค - บริโภค โดยการวางแผนบริหารจัดการน้ำในระดับลุ่มน้ำที่เป็นระบบและถูกต้องแม่นยำด้วยการใช้เทคโนโลยีสมัยใหม่และข้อมูล Big Data การมีส่วนร่วมของประชาชน และการใช้ประโยชน์จากน้ำใต้ดินอย่างเหมาะสม รวมทั้งสนับสนุนการเพิ่มอุปทานของน้ำในพื้นที่ภาคตะวันออก อาทิ การกลั่นน้ำทะเล เป็นน้ำจืด (Desalination)

๓) **แก้ไขปัญหายุทธและน้ำเสียชุมชน และกากของเสียจากภาคอุตสาหกรรมอย่างมีประสิทธิภาพ** บนพื้นฐานความร่วมมือของทุกภาคส่วน โดยการสร้างแรงจูงใจในการลดมลพิษ ณ แหล่งกำเนิด การเพิ่มประสิทธิภาพการบริหารจัดการเก็บขยะและระบบกำจัดขยะมูลฝอยชุมชน รวมทั้งเร่งลดขยะมูลฝอยในพื้นที่การจัดการและพัฒนาระบบบำบัดน้ำเสียที่เหมาะสมกับสภาพพื้นที่ และเพิ่มประสิทธิภาพการรวบรวมน้ำเสียจากทุกพื้นที่ ทั้งชุมชน ศูนย์กลางทางการค้า และแหล่งท่องเที่ยว และพัฒนาระบบการจัดการกากอุตสาหกรรม และของเสียจากกระบวนการผลิตให้มีประสิทธิภาพ รวมถึงการบังคับใช้กฎหมาย กฎ และระเบียบที่เกี่ยวข้อง ในการควบคุมการลักลอบทิ้งของเสียจากอุตสาหกรรมสู่พื้นที่สาธารณะอย่างเข้มงวด และให้เกิดผลในทางปฏิบัติ

๔) **ยกระดับขีดความสามารถของพื้นที่เสี่ยงภัยในการรับมือกับผลกระทบจากการเปลี่ยนแปลงสภาพภูมิอากาศ** โดยการมุ่งเน้นสร้างความตระหนักถึงความสำคัญของปัญหาการเปลี่ยนแปลง สภาพภูมิอากาศที่จะส่งผลให้ภาคตะวันออกเผชิญกับภัยพิบัติที่มีแนวโน้มรุนแรงและซับซ้อนมากยิ่งขึ้น โดยเฉพาะอย่างยิ่งปัญหาภัยแล้ง สนับสนุนจังหวัดและท้องถิ่นในการเตรียมความพร้อมรับมือกับผลกระทบจาก การเปลี่ยนแปลงสภาพภูมิอากาศในระดับพื้นที่ เพื่อเพิ่มขีดความสามารถในการบริหารจัดการภัยพิบัติในทุกกระดับ ให้มีประสิทธิภาพมากยิ่งขึ้น

๑.๕.๒ แผนพัฒนาของกลุ่มจังหวัดภาคตะวันออก ๑ พ.ศ. ๒๕๖๖ – ๒๕๗๐ (ฉะเชิงเทรา ชลบุรี ระยอง)

กลุ่มจังหวัดภาคตะวันออก ๑ ประกอบด้วย จังหวัดฉะเชิงเทรา จังหวัดชลบุรี และจังหวัดระยอง มีเนื้อที่ทั้งหมด ๑๓,๒๖๖ ตารางกิโลเมตร หรือ ๘,๒๙๑,๒๕๐ ไร่ มีอาณาเขตติดต่อกับภูมิภาคต่างๆ ดังนี้

ทิศเหนือ ติดกับจังหวัดนครนายก และจังหวัดปราจีนบุรี

ทิศใต้และทิศตะวันตก ติดกับจังหวัดปทุมธานี กรุงเทพมหานคร จังหวัดสมุทรปราการ และอ่าวไทย ซึ่งมีแนวชายฝั่งทะเลยาว ๒๘๘ กิโลเมตร (แยกเป็น จังหวัดฉะเชิงเทรา ๑๒ กิโลเมตร จังหวัดชลบุรี ๑๗๒ กิโลเมตร และจังหวัดระยอง ๑๐๔ กิโลเมตร)

ทิศตะวันออก ติดกับจังหวัดปราจีนบุรี จังหวัดสระแก้ว และจังหวัดจันทบุรี

จังหวัดฉะเชิงเทรา มีการเชื่อมโยงการเดินทางและการขนส่งทางถนน ใกล้กรุงเทพมหานครมากที่สุดคิดเป็นระยะทางคือประมาณ ๗๕ กิโลเมตร รองลงมาคือ จังหวัดชลบุรี ๘๑ กิโลเมตร และจังหวัดระยอง ๑๗๙ กิโลเมตร ตามลำดับ

วิสัยทัศน์ (Vision)

“เศรษฐกิจชั้นนำ พัฒนาอย่างสมดุลและยั่งยืน บนพื้นฐานสังคมเป็นสุข”

พันธกิจ (Mission)

๑. ยกระดับพื้นที่ให้เป็นเขตพัฒนาพิเศษตะวันออกที่ดีและทันสมัย
๒. พัฒนาแหล่งผลิตสินค้าเกษตรที่ได้มาตรฐานและมีมูลค่าสูง
๓. ส่งเสริมและพัฒนาด้านการท่องเที่ยว
๔. บริหารจัดการทรัพยากรธรรมชาติและสิ่งแวดล้อมอย่างมีส่วนร่วมและยั่งยืน
๕. พัฒนาคุณภาพชีวิตประชาชนให้ดี มีความมั่นคงปลอดภัย และส่งเสริมการเรียนรู้ ตลอดช่วงชีวิต

เป้าประสงค์รวม (Ultimate Goals)

๑. พื้นที่เขตพัฒนาพิเศษภาคตะวันออกที่ดีและทันสมัยที่สุด
๒. แหล่งผลิตสินค้าเกษตรที่ได้มาตรฐานและมีมูลค่าสูง
๓. การท่องเที่ยวที่มีคุณภาพ
๔. ทรัพยากรธรรมชาติและสิ่งแวดล้อมได้รับการบริหารจัดการอย่างมีส่วนร่วมและยั่งยืน
๕. ประชาชนมีคุณภาพชีวิตที่ดี มีความมั่นคงปลอดภัย และเกิดการเรียนรู้ ตลอดช่วงชีวิต

ตัวชี้วัดความสำเร็จตามเป้าหมายการพัฒนาของกลุ่มจังหวัดภาคตะวันออก ๑

๑. ผลิตภัณฑ์มวลรวมกลุ่มจังหวัดเพิ่มขึ้น
๒. ผลิตภัณฑ์มวลรวมภาคอุตสาหกรรมของกลุ่มจังหวัดเพิ่มขึ้น
๓. โครงสร้างพื้นฐานและสิ่งอำนวยความสะดวกรองรับเขตพัฒนาพิเศษภาคตะวันออกเพิ่มขึ้น

๔. ผลิตภัณฑ์มวลรวมภาคการเกษตรของกลุ่มจังหวัดเพิ่มขึ้น
๕. รายได้จากการท่องเที่ยวของกลุ่มจังหวัดเพิ่มขึ้น
๖. แหล่งท่องเที่ยวและโครงสร้างพื้นฐาน สิ่งอำนวยความสะดวกด้านการท่องเที่ยวเพิ่มขึ้น
๗. จำนวนพื้นที่สีเขียวได้รับการฟื้นฟูและพัฒนาเพิ่มขึ้น
๘. ปัญหาความขัดแย้งระหว่างคนและสัตว์ป่าในพื้นที่กลุ่มจังหวัดภาคตะวันออก ๑ ลดลง
๙. ปริมาณขยะที่ส่งผลกระทบต่อการบริหารจัดการระบบนิเวศทางทะเลและชายฝั่งลดลง
๑๐. ดัชนีความก้าวหน้าของคน (Human Achievement Index-HAI) เพิ่มขึ้น

ประเด็นการพัฒนา

ประเด็นการพัฒนาที่ ๑ : พัฒนาพื้นที่เพื่อส่งเสริมการค้า การลงทุนอุตสาหกรรม มุ่งสู่ เขตพัฒนาพิเศษภาคตะวันออกที่ดีและทันสมัย

วัตถุประสงค์

เพื่อส่งเสริมการค้าและการลงทุนอุตสาหกรรมในพื้นที่กลุ่มจังหวัดภาคตะวันออก ๑

แนวทางการพัฒนา

๑. พัฒนาโครงสร้างพื้นฐานและปรับปรุงเส้นทางคมนาคมโลจิสติกส์ให้สามารถรองรับการขยายตัวทางด้านเศรษฐกิจและสังคม การขนส่งสินค้าและการขนส่งมวลชนและรองรับการเติบโตของเขตพัฒนาพิเศษภาคตะวันออก
๒. พัฒนานวัตกรรมและเทคโนโลยี เพื่อสร้างความสามารถในการแข่งขัน รองรับเขตพัฒนาพิเศษภาคตะวันออก และยกระดับสู่อุตสาหกรรม ๔.๐
๓. ส่งเสริมการตลาด พัฒนาผู้ประกอบการและแรงงาน เพื่อรองรับการเติบโตของเขตพัฒนาพิเศษภาคตะวันออก
๔. พัฒนาแหล่งน้ำให้มีปริมาณกักเก็บเพิ่มขึ้น เพื่อรองรับการเจริญเติบโตของเมืองและภาคอุตสาหกรรม

ประเด็นการพัฒนาที่ ๒ : พัฒนาพื้นที่ให้เป็นแหล่งผลิตสินค้าเกษตรที่ได้มาตรฐานและมีมูลค่าสูง

วัตถุประสงค์

เพื่อพัฒนาภาคตะวันออก ๑ ให้เป็นแหล่งผลิตสินค้าเกษตรที่ได้มาตรฐานและมีมูลค่าสูง

แนวทางการพัฒนา

๑. พัฒนาโครงสร้างพื้นฐานด้านแหล่งน้ำและระบบการบริหารจัดการน้ำ เพื่อส่งเสริมการผลิตสินค้าเกษตร
๒. ส่งเสริม พัฒนา เพิ่มประสิทธิภาพการผลิต และสร้างมูลค่าให้สินค้าเกษตรมีมูลค่าสูงและปลอดภัยได้มาตรฐาน
๓. ส่งเสริมการตลาด และเชื่อมโยงเครือข่ายเพื่อประชาสัมพันธ์เพิ่มช่องทางจำหน่าย

๔. ส่งเสริมการใช้เทคโนโลยีดิจิทัลและนวัตกรรมในการผลิตและแปรรูปสินค้าทางการเกษตร

๕. ส่งเสริมการศึกษา วิจัยและพัฒนาการผลิตสินค้าเกษตร

ประเด็นการพัฒนาที่ ๓ : ส่งเสริมและพัฒนาสิ่งอำนวยความสะดวก สินค้า และการบริการด้านการท่องเที่ยว

วัตถุประสงค์

เพื่อส่งเสริม และพัฒนาสิ่งอำนวยความสะดวก สินค้า และบริการด้านการท่องเที่ยวให้มีคุณภาพ สามารถรองรับการขยายตัวภาคการท่องเที่ยว และสร้างรายได้จากการท่องเที่ยว

แนวทางการพัฒนา

๑. พัฒนาโครงสร้างพื้นฐานและสิ่งอำนวยความสะดวกด้านการท่องเที่ยวให้เพียงพอและได้มาตรฐานรองรับการขยายตัวภาคการท่องเที่ยว
๒. ปรับปรุงแหล่งท่องเที่ยวภายในกลุ่มจังหวัดภาคตะวันออก ๑
๓. สร้างความปลอดภัยในชีวิตและทรัพย์สินของนักท่องเที่ยว
๔. ส่งเสริมการท่องเที่ยว และธุรกิจบริการด้านการท่องเที่ยว
๕. ปรับปรุงมาตรฐานสินค้า และการตลาดด้านการท่องเที่ยว
๖. พัฒนาศักยภาพบุคลากรด้านการท่องเที่ยวให้มีคุณภาพเพื่อรองรับการขยายตัวภาคการท่องเที่ยว

ประเด็นการพัฒนาที่ ๔ : ส่งเสริมและพัฒนาการบริหารจัดการทรัพยากรธรรมชาติและสิ่งแวดล้อม

วัตถุประสงค์

เพื่อส่งเสริมและพัฒนาการบริหารจัดการทรัพยากรธรรมชาติและสิ่งแวดล้อม และสร้างการมีส่วนร่วมให้กับประชาชนในการบริหารจัดการและอนุรักษ์

แนวทางการพัฒนา

๑. อนุรักษ์และฟื้นฟูพื้นที่ป่าไม้ ทรัพยากรทางทะเลและชายฝั่งให้มีความอุดมสมบูรณ์
๒. เสริมสร้างการมีส่วนร่วมของประชาชนในการอนุรักษ์ทรัพยากรธรรมชาติและสิ่งแวดล้อม
๓. ป้องกัน และแก้ไขปัญหาสัตว์ป่าออกมารบกวนประชาชน
๔. ปรับปรุงพื้นที่แหล่งอาหารสำหรับสัตว์ป่า
๕. ส่งเสริมการบริหารจัดการขยะทั้งบนบกและในทะเล (รวมบริเวณชายหาดและแนวปะการัง)
๖. ป้องกันการกัดเซาะแหล่งทรัพยากรธรรมชาติ

๗. ส่งเสริมการศึกษาและวิจัย เพื่ออนุรักษ์ฟื้นฟูและพัฒนาทรัพยากรธรรมชาติและสิ่งแวดล้อม

ประเด็นการพัฒนาที่ ๕ : พัฒนาศักยภาพมนุษย์ในทุกช่วงวัยให้มีคุณภาพชีวิตที่ดี มีความมั่นคงปลอดภัย และส่งเสริมการเรียนรู้ตลอดช่วงชีวิต

วัตถุประสงค์

เพื่อพัฒนาคุณภาพชีวิตของประชาชนในทุกช่วงวัย ให้มีคุณภาพชีวิตที่ดีขึ้น

แนวทางการพัฒนา

๑. เพิ่มศักยภาพด้านการเรียนรู้ ทักษะ และเตรียมความพร้อมแก่เด็กและเยาวชน
๒. พัฒนาทักษะอาชีพของกลุ่มแรงงาน และผู้สูงอายุ
๓. พัฒนาคุณภาพชีวิต เสริมสร้างความมั่นคง และความสงบเรียบร้อย
๔. สร้างสังคมแห่งการเรียนรู้

๑.๕.๓ แผนพัฒนาจังหวัดชลบุรี พ.ศ. ๒๕๖๖ – ๒๕๗๐ (ฉบับทบทวนประจำปีงบประมาณ พ.ศ. ๒๕๖๙)

วิสัยทัศน์ (Vision)

“เมืองนวัตกรรมชั้นนำ สร้างเศรษฐกิจใหม่ สู่การพัฒนาคุณภาพชีวิตและสิ่งแวดล้อมอย่างยั่งยืน”

ตัวชี้วัดความสำเร็จตามเป้าหมายการพัฒนาจังหวัดชลบุรี

- ตัวชี้วัดที่ ๑ ร้อยละของการขยายตัวผลิตภัณฑ์มวลรวมจังหวัดเพิ่มขึ้นร้อยละ ๕
- ตัวชี้วัดที่ ๒ ร้อยละที่เพิ่มขึ้นของสถานประกอบการผ่านเกณฑ์อุตสาหกรรมสีเขียวสู่ระดับที่ ๒ ขึ้นไปเพิ่มขึ้นร้อยละ ๔
- ตัวชี้วัดที่ ๓ ร้อยละรายได้จากการท่องเที่ยวจังหวัดชลบุรีที่เพิ่มขึ้นร้อยละ ๘
- ตัวชี้วัดที่ ๔ ร้อยละของรายได้ต่อหัวของประชากรเพิ่มขึ้นร้อยละ ๑.๕
- ตัวชี้วัดที่ ๕ จำนวนพื้นที่สีเขียวเพิ่มขึ้นอย่างน้อย ๕๐๐ ไร่

ประเด็นการพัฒนา

- ประเด็นการพัฒนาที่ ๑ สนับสนุนการพัฒนานวัตกรรมอุตสาหกรรม เพิ่มขีดความสามารถในการแข่งขันด้านเศรษฐกิจอย่างยั่งยืน
- ประเด็นการพัฒนาที่ ๒ ยกกระดับให้เป็นจังหวัดท่องเที่ยวที่มีคุณภาพระดับนานาชาติ
- ประเด็นการพัฒนาที่ ๓ สร้างเสริมนวัตกรรมเกษตร สู่เศรษฐกิจ BCG
- ประเด็นการพัฒนาที่ ๔ ยกกระดับประสิทธิภาพการบริหารจัดการภาครัฐและเอกชน
โครงสร้างพื้นฐานและคมนาคม รองรับเขตพัฒนาพิเศษภาคตะวันออก
- ประเด็นการพัฒนาที่ ๕ สร้างสรรค์สังคมให้มั่นคงมีคุณภาพและยั่งยืน
- ประเด็นการพัฒนาที่ ๖ บริหารจัดการทรัพยากรธรรมชาติและสิ่งแวดล้อมให้เกิดความสมดุลและมีส่วนร่วมอย่างยั่งยืน

๑.๖ ยุทธศาสตร์การพัฒนาขององค์กรปกครองส่วนท้องถิ่นในเขตจังหวัดชลบุรี (พ.ศ.๒๕๖๖ – ๒๕๗๐)

วิสัยทัศน์ (Vision)

“ ชลบุรีเมืองนวัตกรรม คู่อุตสาหกรรมสีเขียว การท่องเที่ยววิถีใหม่ ใส่ใจสิ่งแวดล้อม พร้อมพัฒนาตามหลักธรรมาภิบาล ”

พันธกิจ (Mission)

๑. พัฒนาระบบข้อมูลที่สอดคล้องกับประเด็นยุทธศาสตร์ ความร่วมมือของท้องถิ่น และชุมชนมีส่วนร่วมในการจัดทำแผนชุมชน
๒. พัฒนาโครงสร้างพื้นฐาน/สาธารณูปโภคที่ได้มาตรฐาน และปรับปรุงภูมิทัศน์ให้สวยงาม
๓. พัฒนารูปแบบการท่องเที่ยวที่เหมาะสมกับสภาพพื้นที่หรือโซน และยกระดับการให้บริการ การท่องเที่ยวที่ได้มาตรฐาน
๔. ส่งเสริมและพัฒนาวัฒนธรรม ประเพณีของท้องถิ่นให้คงอยู่เป็นเอกลักษณ์ของชุมชน
๕. พัฒนาคุณภาพชีวิตผู้ด้อยโอกาส/ขาดโอกาสในสังคมให้ได้รับสวัสดิการ มีอาชีพที่เหมาะสมและเยาวชนมีทักษะที่ดี
๖. ส่งเสริมเกษตร/อุตสาหกรรมที่มีคุณภาพ/สนับสนุนการรวมกลุ่มวิสาหกิจและเข้าถึงตลาด
๗. อนุรักษ์ฟื้นฟูทรัพยากรธรรมชาติที่คงความอุดมสมบูรณ์ และพัฒนาคุณภาพสิ่งแวดล้อมที่ได้มาตรฐานโดยให้ประชาชนมีส่วนร่วม
๘. บริหาร/จัดการภายใต้หลักธรรมาภิบาล และยกระดับความรู้ทักษะบุคลากรตลอดจนรูปแบบการทำงานที่มุ่งเน้นสัมพันธภาพที่ดี
๙. พัฒนาเครือข่าย และความร่วมมือทุกภาคส่วนในการเฝ้าระวังเตือนภัยทางสังคม สิ่งแวดล้อมและภัยธรรมชาติ
๑๐. ส่งเสริมเครือข่ายเฝ้าระวังปัญหายาเสพติดและความปลอดภัยในชีวิต/ทรัพย์สิน
๑๑. ส่งเสริมและพัฒนานวัตกรรมสู่องค์กรที่มั่นคง
๑๒. พัฒนานวัตกรรมองค์กรให้เกิดขึ้นอย่างต่อเนื่อง
๑๓. พัฒนาองค์กรสู่องค์กรนวัตกรรมที่ยั่งยืน

เป้าประสงค์ (Goals)

๑. พัฒนาโครงสร้างพื้นฐานให้ได้มาตรฐาน ภายใต้การบูรณาการร่วมกันทุกภาคส่วน
๒. ส่งเสริมการท่องเที่ยวที่ได้มาตรฐานและยั่งยืน
๓. ส่งเสริมและพัฒนากิจการเกษตร/อุตสาหกรรมให้ได้มาตรฐาน
๔. พัฒนาคุณภาพชีวิตของประชาชนให้มีคุณภาพชีวิตที่ดี
๕. พัฒนาอนุรักษ์/ฟื้นฟูทรัพยากรธรรมชาติให้คงความสมบูรณ์
๖. พัฒนาการบริหารจัดการร่วมกับหน่วยงานต่างๆ

- ๗. ส่งเสริมการแก้ไขปัญหายาเสพติดและความปลอดภัยในชีวิต/ทรัพย์สิน
- ๘. เสริมสร้างความเข้มแข็งขององค์กรส่วนวัฒนธรรมสมัยใหม่
- ๙. ยกระดับศักยภาพองค์กรส่วนวัฒนธรรมที่ทันสมัย
- ๑๐. สร้างความเข้มแข็งองค์กรส่วนวัฒนธรรมที่มั่นคง

ยุทธศาสตร์การพัฒนา ประกอบด้วย ๗ ยุทธศาสตร์ ดังนี้

ยุทธศาสตร์ที่ ๑ การพัฒนาโครงสร้างพื้นฐาน/สาธารณูปโภค

แนวทางการพัฒนา

- ๑.๑ พัฒนาประปาชุมชนที่สะอาด/พอเพียง และมีคุณภาพ
- ๑.๒ จัดการแหล่งน้ำให้เพียงพอ เพื่อเป็นต้นทุนใช้ในด้านเกษตร/อุตสาหกรรม/อุปโภคบริโภคและการท่องเที่ยว
- ๑.๓ พัฒนาถนน/สะพานให้ได้มาตรฐาน โดยให้องค์กรปกครองส่วนท้องถิ่นมีส่วนร่วม
- ๑.๔ ปรับปรุงเครือข่ายเส้นทางคมนาคม ความเชื่อมโยงสู่การพัฒนาด้านเศรษฐกิจ การท่องเที่ยว และการเข้าสู่ประชาคมอาเซียน
- ๑.๕ พัฒนาระบบจราจร และความปลอดภัยบนท้องถนน
- ๑.๖ พัฒนาระบบไฟฟ้า
- ๑.๗ ส่งเสริมและพัฒนาขนส่งมวลชน
- ๑.๘ พัฒนาระบบโทรศัพท์ และอินเทอร์เน็ตความเร็วสูง
- ๑.๙ พัฒนาระบบผังเมือง/และงานการควบคุมอาคาร
- ๑.๑๐ พัฒนาโครงสร้างพื้นฐาน สู่การเปลี่ยนแปลงทางวัฒนธรรม

ยุทธศาสตร์ที่ ๒ การส่งเสริมวัฒนธรรมและการท่องเที่ยวสู่วัฒนธรรมวิถีใหม่

แนวทางการพัฒนา

- ๒.๑ พัฒนารูปแบบวัฒนธรรมและการท่องเที่ยวเชิงอนุรักษ์ โดยชุมชนมีส่วนร่วม จัดการและสร้างจุดเด่นที่เอื้อต่อการท่องเที่ยว
- ๒.๒ กำหนดโซน/รูปแบบการท่องเที่ยว และบุคลากรท่องเที่ยว ภาควิชาทุกภาคส่วนที่เกี่ยวข้องกับการท่องเที่ยว โดยมีแผนที่ชัดเจนร่วมกัน
- ๒.๓ ยกระดับภูมิปัญญาท้องถิ่น/วัฒนธรรมให้เชื่อมโยงกับการท่องเที่ยว และคงเอกลักษณ์ชุมชน
- ๒.๔ พัฒนาอุตสาหกรรมการท่องเที่ยวของท้องถิ่นให้ได้มาตรฐาน
- ๒.๕ ส่งเสริมศักยภาพผู้ประกอบการในการให้บริการด้านการท่องเที่ยว
- ๒.๖ ส่งเสริมวัฒนธรรม ประเพณีขององค์กรปกครองส่วนท้องถิ่นให้ยั่งยืน
- ๒.๗ ส่งเสริมศาสนาและวัฒนธรรมของท้องถิ่นให้คงอยู่และยั่งยืน
- ๒.๘ พัฒนาวัฒนธรรมด้านการท่องเที่ยว สู่ความเป็นเมืองอัจฉริยะ

ยุทธศาสตร์ที่ ๓ การพัฒนาเกษตร/อุตสาหกรรมให้ได้มาตรฐาน

แนวทางการพัฒนา

- ๓.๑ ยกกระดับความรู้/ทักษะด้านการเกษตร และประยุกต์ใช้เทคโนโลยีนวัตกรรมที่เหมาะสม
- ๓.๒ เพิ่มมูลค่าสินค้าการเกษตรให้ได้มาตรฐาน และรวมกลุ่มวิสาหกิจในการบริการจัดการ
- ๓.๓ พัฒนาเศรษฐกิจพอเพียงที่สอดคล้องกับการบริหารการจัดการจัดสรรน้ำ/ระบบนิเวศน์ที่เหมาะสม
- ๓.๔ สร้างความร่วมมือกับผู้ประกอบการในการพัฒนาธุรกิจที่เป็นมิตรกับสิ่งแวดล้อมให้ได้มาตรฐาน
- ๓.๕ พัฒนาเกษตรนวัตกรรมสู่การดำรงชีพที่ยั่งยืน

ยุทธศาสตร์ที่ ๔ การพัฒนาคุณภาพชีวิตสู่เมืองนวัตกรรม น้อมนำหลักเศรษฐกิจพอเพียง แนวทางการพัฒนา

- ๔.๑ ยกกระดับคุณภาพชีวิตผู้ด้อยโอกาส/ผู้สูงอายุ/ผู้พิการ ให้มีสวัสดิการที่ดีได้มาตรฐานมีอาชีพทางเลือกที่เหมาะสม
- ๔.๒ ส่งเสริมเด็ก/เยาวชนให้มีทักษะชีวิตที่ดี และเพิ่มพื้นที่สร้างสรรค์ที่เหมาะสม
- ๔.๓ ส่งเสริมคุณภาพสินค้า ผลิตภัณฑ์ และความเป็นเอกลักษณ์ของท้องถิ่นสู่ระดับภาค
- ๔.๔ ส่งเสริมและเพิ่มโอกาสการมีงานทำและมีรายได้เพิ่มมากขึ้น
- ๔.๕ พัฒนาคุณภาพการศึกษาทั้งใน - นอกระบบตามอัธยาศัย และยกระดับผลสัมฤทธิ์ทางการเรียนของเด็ก/เยาวชน โดยให้องค์กรปกครองส่วนท้องถิ่นมีส่วนร่วม
- ๔.๖ พัฒนาการกีฬาเด็ก/เยาวชน/ประชาชน พร้อมทั้งจัดหาสถานที่/บำรุงรักษาซ่อมแซมให้พร้อมสำหรับการรองรับการพัฒนา
- ๔.๗ พัฒนาส่งเสริมสุขภาพอนามัยของประชาชนให้มีคุณภาพชีวิตที่ดี
- ๔.๘ พัฒนาและส่งเสริมการป้องกันและระงับการระบาดของโรคติดต่อ
- ๔.๙ การพัฒนาระบบสวัสดิการสังคมของประชาชน
- ๔.๑๐ พัฒนาคุณภาพชีวิตผ่านแนวคิดนวัตกรรมอย่างยั่งยืน
- ๔.๑๑ เสริมสร้างนวัตกรรมที่เข้มแข็ง สู่ระบบการศึกษาขั้นพื้นฐาน
- ๔.๑๒ ส่งเสริมคุณภาพชีวิตผู้สูงวัย สู่นวัตกรรมที่เปลี่ยนแปลง

ยุทธศาสตร์ที่ ๕ การอนุรักษ์/ฟื้นฟูสิ่งแวดล้อมและพลังงาน

แนวทางการพัฒนา

- ๕.๑ พัฒนาระบบการบริหารจัดการขยะ/น้ำเสีย และมลภาวะอื่นๆ ให้มีประสิทธิภาพ
- ๕.๒ ปลูกฝังจิตสำนึกเด็ก/เยาวชน และประชาชนให้มีส่วนร่วมในการจัดการสิ่งแวดล้อม/มีเครือข่ายเฝ้าระวังที่ดี
- ๕.๓ อนุรักษ์/ฟื้นฟูทรัพยากรที่ดิน ป่าไม้ ทะเล ชายฝั่ง โดยการจัดการแบบบูรณาการให้คงความอุดมสมบูรณ์ ยั่งยืน และส่งเสริมการใช้พลังงานที่เหมาะสม

๕.๔ ส่งเสริมเครือข่าย/จัดตั้งศูนย์และกลไกเฝ้าระวังเตือนภัยด้านสิ่งแวดล้อม/
 ธรรมชาติ

๕.๕ นวัตกรรมสีเขียวสู่การจัดการสิ่งแวดล้อมที่ยั่งยืน

ยุทธศาสตร์ที่ ๖ การบริหารจัดการตามหลักธรรมาภิบาลสู่นวัตกรรมสมัยใหม่

แนวทางการพัฒนา

๖.๑ พัฒนาทักษะผู้นำ ระบบข้อมูลและยกระดับการวางแผนชุมชนให้เชื่อมโยง
 กับการพัฒนาท้องถิ่นอย่างต่อเนื่อง

๖.๒ พัฒนาหน่วยงาน/ศักยภาพบุคลากรท้องถิ่นให้มีทักษะ/เชี่ยวชาญเฉพาะทาง
 และสามารถประยุกต์ความรู้ในการปฏิบัติงานที่มีประสิทธิภาพ

๖.๓ ส่งเสริมการบริหารจัดการร่วมกับหน่วยงานต่างๆ

๖.๔ ปรับปรุงสภาพแวดล้อมที่เอื้อต่อการเปลี่ยนแปลงทางนวัตกรรม

๖.๕ พัฒนาศักยภาพด้านนวัตกรรมสู่องค์กรที่ทันสมัย

๖.๖ พัฒนาองค์กรสู่นวัตกรรมที่ยั่งยืน

ยุทธศาสตร์ที่ ๗ ด้านความปลอดภัยในชีวิตและทรัพย์สิน

แนวทางการพัฒนา

๗.๑ การป้องกันและฟื้นฟูผู้ติดยาเสพติด

๗.๒ ส่งเสริมให้ประชาชนมีส่วนร่วมและเฝ้าระวังด้านยาเสพติด

๗.๓ ร่วมส่งเสริมกิจกรรมการกีฬาให้ทุกหมู่บ้านได้มีการเล่นกีฬาเป็นประจำทุกวัน

๗.๔ สนับสนุนการรักษาความปลอดภัยในชีวิตและทรัพย์สิน

๗.๕ เสริมสร้างนวัตกรรมความปลอดภัยในสังคมไทยอย่างยั่งยืน

๑.๗ ยุทธศาสตร์การพัฒนาขององค์การบริหารส่วนจังหวัดชลบุรี

วิสัยทัศน์ (Vision)

“เมืองนวัตกรรมนำอยู่ ศูนย์กลางการท่องเที่ยวและกีฬา พัฒนาเศรษฐกิจ สังคม และ
 สิ่งแวดล้อมอย่างยั่งยืน”

พันธกิจ (Mission)

๑. เสริมสร้างการมีส่วนร่วมของประชาชน องค์กรเอกชน องค์กรปกครองส่วนท้องถิ่น

๒. ส่งเสริมการจัดการศึกษา การให้บริการการศึกษาขั้นพื้นฐานอย่างทั่วถึง

๓. ส่งเสริมการศึกษาให้เข้าสู่นวัตกรรมสมัยใหม่

๔. ส่งเสริมและสนับสนุนกิจกรรมการท่องเที่ยวและกีฬาระดับนานาชาติ

๕. เสริมสร้างและปรับปรุงโครงสร้างพื้นฐานเพื่อการพัฒนาคุณภาพชีวิตของประชาชน

๖. ส่งเสริมอาชีพและเพิ่มรายได้ให้แก่ประชาชน

๗. สนับสนุนช่วยเหลือให้ประชาชนมีความปลอดภัยในชีวิตและทรัพย์สิน การป้องกันแก้ไข
 ปัญหาสังคม ยาเสพติด

๘. เสริมสร้างความร่วมมือในการกำจัดขยะมูลฝอย การจัดระบบบำบัดน้ำเสีย การบริหารจัดการมลพิษและสิ่งแวดล้อมแบบบูรณาการ

เป้าประสงค์ (Goals)

๑. เพื่อให้จังหวัดชลบุรีเป็นศูนย์กลางกิจกรรมทางการท่องเที่ยวทั้งในระดับชาติและระดับนานาชาติ
๒. เพื่อพัฒนาระบบการคมนาคมให้ได้มาตรฐานและมีความปลอดภัย
๓. ประชาชนมีรายได้เพียงพอในการดำรงชีวิต
๔. เพื่อให้เด็กที่มีอายุครบตามเกณฑ์ได้เข้าเรียนการศึกษาภาคบังคับให้ครบเป้าหมายที่กำหนด
๕. เพื่อให้การบริการจัดการทรัพยากรธรรมชาติและสิ่งแวดล้อมมีการจัดการอย่างเป็นระบบ
๖. ลดจำนวนผู้ติดยาเสพติดซ้ำ ผู้ผลิต ผู้เสพ ผู้จำหน่ายให้หมดไปในพื้นที่จังหวัดชลบุรี
๗. เพื่อให้การบริการจัดการทรัพยากรธรรมชาติและสิ่งแวดล้อมมีประสิทธิภาพ

ยุทธศาสตร์การพัฒนา ประกอบด้วย ๗ ยุทธศาสตร์ ดังนี้

ยุทธศาสตร์ที่ ๑ การพัฒนาคุณภาพชีวิตและสังคม

แนวทาง/มาตรการพัฒนา

- ๑.๑ พัฒนาอาคารสถานที่สำหรับการจัดการศึกษา
- ๑.๒ พัฒนาวัสดุ ครุภัณฑ์ทางการศึกษา
- ๑.๓ พัฒนาระบบการศึกษาสู่ความเป็นเลิศ เพื่อรองรับการเข้าสู่ประชาคมอาเซียน
- ๑.๔ ส่งเสริมการมีส่วนร่วมขององค์กรต่างๆ ในการอนุรักษ์ฟื้นฟูศิลป วัฒนธรรม ประเพณีและศาสนา
- ๑.๕ ส่งเสริมการจัดการศึกษา การให้บริการการศึกษาขั้นพื้นฐานอย่างทั่วถึง เท่าเทียมและมีคุณภาพ
- ๑.๖ ขยายและพัฒนาเครือข่ายการเรียนรู้สู่ชุมชนและท้องถิ่นด้วยเทคโนโลยี
- ๑.๗ สนับสนุนและพัฒนาสถานพยาบาลให้ได้มาตรฐาน
- ๑.๘ สนับสนุนและพัฒนาเครื่องมือเครื่องใช้ทางการแพทย์ที่จำเป็น
- ๑.๙ พัฒนาระบบการให้บริการทางด้านสาธารณสุขแก่ประชาชนให้ทั่วถึง
- ๑.๑๐ การพัฒนาระบบสวัสดิการสังคมเพื่อให้ประชาชนมีคุณภาพชีวิตที่ดี
- ๑.๑๑ พัฒนาระบบการป้องกัน/ควบคุมโรคติดต่อและโรคอุบัติใหม่

ยุทธศาสตร์ที่ ๒ การพัฒนาการท่องเที่ยวและกีฬา

แนวทาง/มาตรการพัฒนา

- ๒.๑ พัฒนาแหล่งท่องเที่ยวของจังหวัดชลบุรีให้ได้มาตรฐานสากลและการท่องเที่ยววิถีใหม่
- ๒.๒ พัฒนาการให้บริการการท่องเที่ยวตามมาตรฐานสากลสำหรับเป็นศูนย์กลางการท่องเที่ยวในประเทศและนานาชาติ

๒.๓ ส่งเสริมการท่องเที่ยววิถีวัฒนธรรมของท้องถิ่น

๒.๔ สร้างเครือข่ายความร่วมมือด้านการท่องเที่ยวระหว่างองค์กรปกครองส่วนท้องถิ่นเพื่อพัฒนาสู่ระดับนานาชาติ

๒.๕ ส่งเสริมพัฒนากีฬาสู่ความเป็นเลิศสามารถนำไปสู่กีฬาเพื่อการอาชีพได้

๒.๖ ส่งเสริมพัฒนากีฬาและสนามกีฬาสำหรับรองรับกีฬาขั้นพื้นฐาน

ยุทธศาสตร์ที่ ๓ การพัฒนาโครงสร้างพื้นฐานและโครงข่ายคมนาคมขนส่ง

แนวทาง/มาตรการพัฒนา

๓.๑ พัฒนาโครงสร้างพื้นฐานและโครงข่ายคมนาคมขนส่งเพื่อรองรับการพัฒนายุคใหม่

๓.๒ พัฒนาแหล่งน้ำเพื่อการอุปโภคและบริโภค

๓.๓ พัฒนาระบบไฟฟ้าและแสงสว่าง

๓.๔ พัฒนาระบบทางระบายน้ำ

ยุทธศาสตร์ที่ ๔ การพัฒนาเศรษฐกิจตามหลักปรัชญาของเศรษฐกิจพอเพียง

แนวทาง/มาตรการพัฒนา

๔.๑ ส่งเสริมพัฒนาสถาบันเกษตรกรให้เข้มแข็งยั่งยืน

๔.๒ ส่งเสริมพัฒนาอุตสาหกรรมท้องถิ่นให้ได้มาตรฐานสากล

๔.๓ เสริมสร้างภูมิปัญญาท้องถิ่นภายใต้หลักปรัชญาของเศรษฐกิจพอเพียง สำหรับเป็นแหล่งการเรียนรู้และการถ่ายทอดเทคโนโลยีสู่ชุมชน

๔.๔ ส่งเสริมและเพิ่มโอกาสการมีงานทำและมีรายได้เพิ่ม

๔.๕ ส่งเสริมคุณภาพสินค้า ผลิตภัณฑ์ และความเป็นเอกลักษณ์ของท้องถิ่นสู่ภูมิภาคและระดับสากล

๔.๖ ส่งเสริมเกษตรกรรมที่มีการประยุกต์ใช้เทคโนโลยีและระบบดิจิทัลมาใช้ประโยชน์ (Smart Farmer)

ยุทธศาสตร์ที่ ๕ การป้องกันปราบปรามและฟื้นฟูผู้ติดยาเสพติด การรักษาความปลอดภัยในชีวิตและทรัพย์สิน

แนวทาง/มาตรการพัฒนา

๕.๑ รณรงค์สร้างจิตสำนึกให้สถาบันครอบครัวเข้มแข็งเสริมสร้างความอบอุ่นให้ครอบครัว

๕.๒ รณรงค์ประชาสัมพันธ์โดยใช้เทคโนโลยีสมัยใหม่เพื่อเข้าถึงกลุ่มวัยรุ่น ให้เห็นถึงโทษและพิษภัยของยาเสพติด

๕.๓ พัฒนาประสิทธิภาพขององค์กรให้เข้มแข็งโดยผู้นำท้องถิ่นให้ความสำคัญในการป้องกัน

๕.๔ ส่งเสริมการพัฒนารูปแบบการป้องกันปราบปรามแก้ไขปัญหายาเสพติดในเชิงรุกและบูรณาการให้ทั่วถึงและสอดคล้องกับสภาพการณ์ปัจจุบัน

๕.๕ ส่งเสริมสนับสนุนการใช้เทคโนโลยีในการรักษาความปลอดภัยในชีวิตและทรัพย์สิน

ยุทธศาสตร์ที่ ๖ การจัดการสิ่งแวดล้อมอัจฉริยะ (Smart environment)

แนวทาง/มาตรการพัฒนา

- ๖.๑ พัฒนาระบบการบริหารจัดการทรัพยากรธรรมชาติสิ่งแวดล้อม
- ๖.๒ พัฒนาเทคโนโลยีสำหรับบริหารจัดการสิ่งแวดล้อมอย่างเป็นระบบ (smart environment)
- ๖.๓ พัฒนาและวางระบบชุมชนเมืองและชนบท
- ๖.๔ พัฒนาพื้นที่สีเขียวสำหรับเป็นปอดของประชาชนให้ยั่งยืน
- ๖.๕ สร้างความร่วมมือระหว่างหน่วยงานและองค์กรปกครองส่วนท้องถิ่นในการร่วมกันกำจัดขยะมูลฝอยและสิ่งปฏิกูลอย่างมีประสิทธิภาพ

ยุทธศาสตร์ที่ ๗ การบริหารจัดการตามหลักธรรมาภิบาล

แนวทาง/มาตรการพัฒนา

- ๗.๑ เสริมสร้างความเข้มแข็งของชุมชนเพื่อการพึ่งพาตนเองทางสังคมตามระบอบประชาธิปไตย
- ๗.๒ ส่งเสริมกระบวนการเรียนรู้ ความเข้าใจ มีจิตสำนึกและการมีส่วนร่วมทางการเมือง
- ๗.๓ ส่งเสริมให้ภาคเอกชนและประชาชนเข้ามามีส่วนร่วมในการบริหารจัดการภาครัฐ
- ๗.๔ ส่งเสริมการบริหารเชิงรุก โดยเน้นการให้บริการที่ดีแก่ประชาชน
- ๗.๕ พัฒนาประสิทธิภาพการบริหารงานภาครัฐไปสู่องค์กรยุคใหม่
- ๗.๖ ส่งเสริมและสนับสนุนเพื่อให้เกิดการพัฒนางานด้านการบริการ
- ๗.๗ พัฒนาศักยภาพบุคลากร และระบบข้อมูลเพื่อการทำงานสู่มืออาชีพ ภายใต้องค์กรแห่งการเรียนรู้
- ๗.๘ ยกกระดับการให้บริการประชาชนและการบริหารจัดการด้วยเทคโนโลยีสู่การเป็นภาครัฐดิจิทัล (digital government) ตามแนวทางของสำนักงานพัฒนารัฐบาลดิจิทัล

กลยุทธ์การพัฒนาขององค์การบริหารส่วนจังหวัดชลบุรี

องค์การบริหารส่วนจังหวัดชลบุรี ได้กำหนดกลยุทธ์ในการพัฒนาองค์การบริหารส่วนจังหวัดชลบุรีในภาพรวมไว้ ดังนี้

๑. ส่งเสริมการพัฒนาเศรษฐกิจของจังหวัดชลบุรีให้มีการขยายตัวอย่างเพียงพอต่อการสร้างงานและสร้างรายได้ รวมทั้งเสริมสร้างความเข้มแข็งของชุมชนและเครือข่ายชุมชนให้เกิดการเชื่อมโยงพัฒนาชนบทและเมืองอย่างยั่งยืนสามารถพึ่งตนเองได้
๒. เพื่อให้เกิดการเปลี่ยนแปลงและเสริมสร้างคุณค่าที่ดีในสังคมไทยบนพื้นฐานของการอนุรักษ์วัฒนธรรม และเอกลักษณ์ของความเป็นไทย สามารถสร้างคนให้เป็นคนดี คนเก่ง พร้อมด้วยคุณธรรมจริยธรรม และมีระเบียบวินัย
๓. เพื่อเสริมสร้างคุณภาพชีวิตของคนทุกคนให้มีสุขภาพพลานามัยสมบูรณ์แข็งแรง มีกระบวนการเรียนรู้อย่างต่อเนื่อง สร้างระบบคุ้มครองความมั่นคงทางสังคม รวมทั้งให้ชุมชนมีส่วนร่วม ในการพัฒนาเศรษฐกิจ สังคม และการเมือง

๔. เพื่อพัฒนาการศึกษาของเยาวชนในจังหวัดชลบุรีให้ก้าวหน้าสู่นวัตกรรมสมัยใหม่
๕. เพื่อสนับสนุนการใช้ประโยชน์และการจัดการทรัพยากรธรรมชาติและสิ่งแวดล้อมให้เอื้อต่อการพัฒนาเศรษฐกิจและการท่องเที่ยว เพื่อให้คนและธรรมชาติอยู่ด้วยกันอย่างสมดุลและยั่งยืน
๖. ส่งเสริมกีฬาให้เป็นศูนย์กลางของชาติและนานาชาติ โดยความร่วมมือทั้งภาครัฐ เอกชน เยาวชน และประชาชนทั่วไป
๗. ส่งเสริมการพัฒนางานด้านการท่องเที่ยว ด้านความยั่งยืนของสินค้าการบริการ ด้านการแข่งขัน ความร่วมมือของภาครัฐและเอกชน
๘. ส่งเสริมและสนับสนุนการบริหารจัดการที่ดี มีประสิทธิภาพ มีความโปร่งใส สามารถตรวจสอบได้ เปิดโอกาสให้ประชาชนมีส่วนร่วมในการร่วมกันคิด ร่วมกันทำและร่วมกันรับผิดชอบ เพื่อพัฒนาบุคลากรในองค์กรเป็นบุคลากรยุคใหม่ สามารถนำพาองค์กรไปสู่องค์กรยุคใหม่และสามารถบริหารจัดการองค์กรด้วยระบบการบริหารสมัยใหม่ได้เป็นอย่างดี

๑.๘ ยุทธศาสตร์ขององค์กรปกครองส่วนท้องถิ่น

ยุทธศาสตร์การพัฒนาขององค์การบริหารส่วนตำบลบ่อทอง



วิสัยทัศน์ (Vision)

“ตำบลบ่อทองน่าอยู่ คู่เกษตรกรรม สีเขียว วัฒนธรรมและการท่องเที่ยวยั่งยืน พื้นฟูอย่างหลักพอเพียงชาวตำบลบ่อทองคุณภาพชีวิตที่ดี มีวินัย ใส่ใจสิ่งแวดล้อม พร้อมพัฒนาตามหลักธรรมาภิบาล”

ยุทธศาสตร์การพัฒนา

องค์การบริหารส่วนตำบลบ่อทอง ได้กำหนดยุทธศาสตร์และแนวทางการพัฒนาท้องถิ่นไว้จำนวน ๗ ยุทธศาสตร์ ดังนี้

ยุทธศาสตร์ที่ ๑ การพัฒนาด้านสุขภาพและการพัฒนาคุณภาพชีวิต

แนวทางการพัฒนา

- ๑.๑ ส่งเสริม สนับสนุน ช่วยเหลือทุกภาคส่วน ในการป้องกันควบคุมรักษา และเยียวยา ผู้ได้รับผลกระทบ จากสถานการณ์การแพร่ระบาดของโรคโควิด - ๑๙
- ๑.๒ ยกระดับคุณภาพโรงพยาบาลประจำตำบล โดยประสานความร่วมมือกับทุกภาคส่วน ระดับต่าง ๆ
- ๑.๓ ยกระดับ อสม.ตำบลบ่อทอง ส่งเสริมประสานงาน อสม.ขอบเขตตำบลบ่อทอง ให้สอดคล้องกับระดับอำเภอและจังหวัด ในการส่งเสริมด้านต่างๆ เพื่อการมีส่วนร่วม อย่างเป็นกันเอง
- ๑.๔ ยกระดับการดูแลผู้สูงอายุ คนพิการ ผู้ป่วย ด้วยการประสานงานระบบการด้านต่าง ๆ สร้างการมีส่วนร่วมของชุมชนช่วยดูแลผู้สูงอายุกรณีฉุกเฉิน ผลักดันส่งเสริมนวัตกรรม ใหม่ ๆ สามารถให้คำปรึกษาและบันทึกฐานข้อมูลได้อย่างครอบคลุม

ยุทธศาสตร์ที่ ๒ การพัฒนาด้านการศึกษา ศาสนาและวัฒนธรรม

แนวทางการพัฒนา

- ๒.๑ ยกระดับคุณภาพการศึกษาให้ทัดเทียมกัน พัฒนาสถานศึกษาในตำบลบ่อทองให้มี มาตรฐานทัดเทียมมีคุณภาพอย่างพร้อมเพรียง ทั้งในเรื่องอาคารสถานที่ บุคลากร และ อุปกรณ์การศึกษา โดยการประสานงานกับทุกภาคส่วน
- ๒.๒ การศึกษาทางไกลโดยใช้เทคโนโลยี
- ๒.๓ พัฒนาศูนย์การเรียนรู้เพื่อคนทุกวัยสู่โลกแห่งอนาคต (Digital Mind Center) ผลักดัน ศูนย์การหาข้อมูลหรือความรู้ทั้งระบบดั้งเดิมและดิจิทัล เพื่อการเข้าถึงการเรียนรู้ ทุกระดับใน ตำบล
- ๒.๔ ส่งเสริม สนับสนุน และทำนุบำรุงศาสนา
- ๒.๕ สนับสนุนและส่งเสริมจารีตประเพณีและร่วมกันอนุรักษ์ศิลปวัฒนธรรมและภูมิปัญญา แต่ละพื้นที่
- ๒.๖ สนับสนุนและพัฒนาแหล่งท่องเที่ยวเชิงวัฒนธรรมในแต่ละพื้นที่

ยุทธศาสตร์ที่ ๓ การพัฒนาด้านเศรษฐกิจ ส่งเสริมการท่องเที่ยว ยกระดับสินค้าชุมชน พัฒนาการ เกษตรอย่างยั่งยืน

แนวทางการพัฒนา

- ๓.๑ ส่งเสริมและสนับสนุนการท่องเที่ยววิถีวัฒนธรรมท้องถิ่น การท่องเที่ยวชุมชนยั่งยืน กระจายรายได้สู่ชุมชน
- ๓.๒ ส่งเสริม พัฒนา และยกระดับการท่องเที่ยวตำบล จัดกิจกรรมการท่องเที่ยวให้กระจาย ทั่วถึงทุกพื้นที่
- ๓.๓ พัฒนาและส่งเสริมการท่องเที่ยวเชิงกีฬา (Sports tourism)

- ๓.๔ พัฒนาและส่งเสริมการจัดการท่องเที่ยวภายในตำบลและข้างเคียง ประสานความร่วมมือกันทุกภาคส่วน
- ๓.๕ พัฒนาการให้บริการการท่องเที่ยวตามมาตรฐานสากลสำหรับเป็นศูนย์กลางการท่องเที่ยวในตำบลและอำเภอ
- ๓.๖ ยกกระตือรือร้นสินค้า OTOP ตำบลสู่สากล ต่อยอดภูมิปัญญาพื้นบ้าน ใช้นวัตกรรมพัฒนาผลิตภัณฑ์ขยายช่องทางขายผ่านดิจิทัลแพลตฟอร์มออนไลน์เพิ่มลูกค้าทั้งในและต่างประเทศ
- ๓.๗ เกษตรอย่างยั่งยืนพร้อมทฤษฎีใหม่ ลดต้นทุนเพิ่มผลผลิต นำเทคโนโลยีที่เหมาะสมมาปรับใช้กับเกษตรกรในพื้นที่ ช่วยเพิ่มปริมาณและคุณภาพ พร้อมแหล่งตลาดรองรับผลผลิต สร้างมูลค่าเพิ่มให้ผลผลิต อย่างต่อเนื่อง
- ๓.๘ พัฒนาและส่งเสริมวิสาหกิจชุมชน ตลอดจนเกษตรกรรุ่นใหม่

ยุทธศาสตร์ที่ ๔ ด้านการพัฒนาตำบล โครงสร้างพื้นฐาน สาธารณูปโภค คมนาคม ความปลอดภัยในชีวิตและทรัพย์สิน และการป้องกันและแก้ไขปัญหาเสพติด

แนวทางการพัฒนา

- ๔.๑ ตำบลทันสมัยในการนำเทคโนโลยีสารสนเทศมาช่วยเพิ่มประสิทธิภาพบริหารจัดการเมืองและบริการประชาชน โดยประสานกับหน่วยงานทั้งภาครัฐและเอกชน
- ๔.๒ ส่งเสริมการเข้าถึงอินเทอร์เน็ต ผลักดันการเข้าถึงสัญญาณอินเทอร์เน็ตเครือข่าย WI-FI สาธารณะแก่ประชาชนในพื้นที่ชุมชน
- ๔.๓ สายไฟฟ้าจัดเก็บระบบสาย (นำร่องเขตชุมชนและแหล่งท่องเที่ยว) จัดแก้ปัญหาสายไฟตำบล รกรุงรัง ปรับโฉมภูมิทัศน์ให้สวยงามและเพิ่มความปลอดภัยแก่ประชาชนร่วมมือกับส่วนที่รับผิดชอบโดยตรง
- ๔.๔ พัฒนาระบบบริการสาธารณูปโภคพื้นฐาน แหล่งน้ำเพื่อการอุปโภคและบริโภคระบบทางระบายน้ำ ขยายการให้บริการน้ำประปา - ไฟฟ้า ให้เพียงพอต่อความจำเป็นในการดำรงชีวิตของประชาชน
- ๔.๕ พัฒนาด้านความปลอดภัยทางถนน ไฟทางสาธารณะให้เพียงพอ เพื่อลดอุบัติเหตุและจัดการจุดเสี่ยงให้ลดน้อยลง
- ๔.๖ ส่งเสริมระบบเส้นทางขนส่งและการจราจรทันสมัยขึ้น
- ๔.๗ ส่งเสริมและสนับสนุนให้สถาบันครอบครัวมีความเข้มแข็งและอบอุ่น
- ๔.๘ สนับสนุน ส่งเสริม ป้องกัน และประชาสัมพันธ์ให้ประชาชนเห็นถึงโทษและพิษภัยของยาเสพติด
- ๔.๙ ส่งเสริมและพัฒนาประสิทธิภาพขององค์กรให้เข้มแข็ง ให้ผู้นำท้องถิ่นตระหนักและให้ความสำคัญในการป้องกันและแก้ไขปัญหาเสพติด
- ๔.๑๐ ส่งเสริมและสนับสนุนการรักษาความปลอดภัยในชีวิตและทรัพย์สิน

- ๔.๑๑ เพิ่มประสิทธิภาพในการป้องกันและระงับเหตุ อัคคีภัย อุทกภัย อุบัติเหตุทางท้องถนน และสาธารณภัยต่าง ๆ
- ๔.๑๒ ช่วยเหลือและบรรเทาความเดือดร้อนของประชาชนที่เกิดขึ้นจากสาธารณภัย
- ๔.๑๓ นำระบบและติดตั้งกล้องวงจรปิดที่ทันสมัยมาติดตั้งให้ทั่วถึงครอบคลุมพื้นที่ในตำบล เพื่อให้สามารถเก็บข้อมูลต่างๆ ในการแก้ไขปัญหาและเหตุร้ายที่เกิดขึ้นได้ในทันทีและอนาคต
- ๔.๑๔ พัฒนาศักยภาพของบุคลากร งานป้องกันและบรรเทาสาธารณภัย
- ๔.๑๕ ส่งเสริมให้ความรู้แก่ประชาชน เด็กและเยาวชน ผู้ประกอบการ ให้สามารถป้องกันและระงับเหตุสาธารณภัยที่เกิดขึ้นเฉพาะหน้าได้
- ๔.๑๖ เพิ่มจำนวนสมาชิกอาสาสมัครป้องกันภัยฝ่ายพลเรือนให้มีเพียงพอกับการป้องกันและบรรเทาสาธารณภัย เพื่อความปลอดภัยของประชาชนในชุมชน โดยจัดให้มีการฝึกอบรมและจัดหาวัสดุอุปกรณ์เพื่อให้การปฏิบัติงานมีประสิทธิภาพ

ยุทธศาสตร์ที่ ๕ ด้านการพัฒนาด้านกีฬา พัฒนาและส่งเสริมกีฬาอย่างยั่งยืน

แนวทางการพัฒนา

- ๕.๑ พัฒนาตำบลเป็นศูนย์กลางการจัดแข่งขันกีฬาด้านต่าง ๆ ระดับอำเภอและจังหวัด
- ๕.๒ ยกกระดับสนามกีฬามาตรฐาน พัฒนาศูนย์ออกกำลังกาย สวนสาธารณะชุมชน ให้เอื้อต่อการส่งเสริมสุขภาพการออกกำลังกายของประชาชนในท้องถิ่น
- ๕.๓ ส่งเสริมกีฬา E-Sport สู่ระดับต่าง ๆ สนับสนุนการสร้างนักกีฬาอีสปอร์ตต่อเนื่อง เปิดพื้นที่สร้างสรรค์ให้คอกีฬาและสาวกเกมเมอร์ฝึกฝนทักษะให้มีความสามารถ
- ๕.๔ พัฒนาเส้นทางจักรยานที่ได้มาตรฐาน ปลอดภัย

ยุทธศาสตร์ที่ ๖ ด้านการพัฒนาด้านอนุรักษ์ สิ่งแวดล้อม และพลังงานอย่างยั่งยืน

แนวทางการพัฒนา

- ๖.๑ ส่งเสริมสนับสนุนจัดการขยะให้เป็นระบบแบบครบวงจร
- ๖.๒ ส่งเสริมและพัฒนาระบบบำบัดน้ำเสียให้ครอบคลุม
- ๖.๓ เพิ่มพื้นที่สีเขียวสำหรับประชาชน
- ๖.๔ เพิ่มพื้นที่ป่าบก แหล่งน้ำธรรมชาติ การแก้ปัญหาแหล่งน้ำตื้นเขิน
- ๖.๖ สนับสนุนการแก้ปัญหาสุนัขและแมวจรจัด สนับสนุนการแก้ไขปัญหาช้างป่า
- ๖.๗ ส่งเสริมและสนับสนุนให้หน่วยงานต่าง ๆ และชุมชนในท้องถิ่นมีส่วนร่วมในการกำจัดขยะมูลฝอยและสิ่งปฏิกูลอย่างมีประสิทธิภาพ
- ๖.๘ พัฒนาระบบการบริหารจัดการทรัพยากรธรรมชาติและสิ่งแวดล้อม

ยุทธศาสตร์ที่ ๗ ด้านการพัฒนาด้านการบริหารจัดการตามหลักธรรมาภิบาล

แนวทางการพัฒนา

๗.๑ ส่งเสริมและพัฒนาแนวทางการตรวจสอบธรรมาภิบาลในการปฏิบัติงานด้านต่างๆ ขององค์การบริหารส่วนตำบลบ่อทอง เพื่อมิให้เกิดการแสวงหาผลประโยชน์ส่วนตนอันจะทำให้เกิดความสูญเสียต่อรัฐ สังคม สิ่งแวดล้อม องค์การ ผู้รับบริการ ผู้มีส่วนได้ส่วนเสียและผู้ปฏิบัติงานภายในองค์กร

๗.๒ สร้างการยอมรับ ความน่าเชื่อถือ ความมั่นใจและความศรัทธาให้เกิดขึ้นกับผู้รับบริการ ประชาชนและผู้มีส่วนได้เสียทั้งภายในและภายนอกองค์กร

๗.๓ เสริมสร้างความเข้มแข็งของชุมชนเพื่อการพึ่งพาตนเองทางสังคมตามระบอบประชาธิปไตย

๗.๔ ส่งเสริมกระบวนการเรียนรู้ ความเข้าใจ มีจิตสำนึกและการมีส่วนร่วมทางการเมือง

๗.๕ ส่งเสริมให้ภาคเอกชนและประชาชนเข้ามามีส่วนร่วมในการบริหารจัดการภาครัฐ

๗.๖ ส่งเสริมการบริหารเชิงรุก โดยเน้นการให้บริการที่ดีแก่ประชาชน

๗.๗ พัฒนาประสิทธิภาพการบริหารงานภาครัฐไปสู่องค์กรยุคใหม่

๗.๘ ส่งเสริมและสนับสนุนเพื่อให้เกิดการพัฒนางานด้านการบริการ

๗.๙ พัฒนาศักยภาพบุคลากรและระบบข้อมูลเพื่อการทำงานสู่มีอาชีพภายในองค์กรแห่งการเรียนรู้

๗.๑๐ ส่งเสริมและรณรงค์ให้บุคลากรยึดถือและปฏิบัติตามมาตรฐานทางจริยธรรมปฏิบัติหน้าที่ด้วยความซื่อสัตย์ โปร่งใส พร้อมรับการตรวจสอบจากหน่วยงานภายนอก

๗.๑๑ ส่งเสริมและรณรงค์ให้บุคลากรมีจิตสำนึกด้านคุณธรรม จริยธรรม เพื่อประโยชน์ของส่วนรวมและสังคม ปฏิบัติตนตามหลักปรัชญาของเศรษฐกิจพอเพียงและเป็นแบบอย่างที่ดีในการดำเนินชีวิต

การวิเคราะห์เพื่อพัฒนาท้องถิ่น

ผลจากการวิเคราะห์ปัญหาและความต้องการของประชาชน ในเขตองค์การบริหารส่วนตำบลบ่อทอง จากการทำประชาคมหมู่บ้าน และใช้ข้อมูลความจำเป็นพื้นฐาน (จปฐ.) สรุปได้ดังนี้

ขอบข่ายและปริมาณของปัญหา	พื้นที่เป้าหมาย/กลุ่มเป้าหมาย	การคาดการณ์แนวโน้มในอนาคต
๑. ปัญหาด้านโครงสร้างพื้นฐาน ๑.๑ เส้นทางคมนาคมไม่สะดวก <u>ลักษณะของปัญหา</u> - เนื่องจากถนนภายในหมู่บ้านหลายสายเป็นหลุมเป็นบ่อ ไม่ได้มาตรฐาน	- พื้นที่ทุกหมู่บ้านในเขต อบต.บ่อทอง	- อนาคต. ข อรับ การ ส นั บ ส นุ น งบประมาณจาก อบจ. ชลบุรีในการ ก่อสร้างถนน คสล. รวมทั้งก่อสร้าง ถนนคอนกรีต/ลาดยางเพิ่มขึ้น
๑.๒ ปัญหาไฟฟ้าสาธารณะไม่เพียงพอ <u>ลักษณะของปัญหา</u> - ภายในหมู่บ้านมีไฟฟ้า สาธารณะไม่เพียงพอต่อความ ต้องการของประชาชน	- พื้นที่ทุกหมู่บ้านในเขต อบต.บ่อทอง	อนาคต. ติดตั้งไฟฟ้าสาธารณะตามจุด เสี่ยงเพิ่มขึ้น
	- พื้นที่ทุกหมู่บ้านในเขต	อนาคต. จัดสรรงบประมาณ ขยายเขต

<p>๑.๓ ปัญหาน้ำสำหรับอุปโภคบริโภค</p> <p><u>ลักษณะของปัญหา</u></p> <p>-บางหมู่บ้านมีน้ำประปาใช้ไม่ถึงทั่วถึงและไม่เพียงพอต่อความต้องการของประชาชน</p> <p>๒. ปัญหาด้านเศรษฐกิจ</p> <p><u>ลักษณะของปัญหา</u></p> <p>-ประชาชนบางส่วนว่างงานเนื่องจากไม่มีการประกอบอาชีพ</p> <p>-ผลผลิตทางการเกษตรตกต่ำ</p> <p>๓. ปัญหาด้านสังคม</p> <p><u>ลักษณะของปัญหา</u></p> <p>- ปัญหาอาชญากรรม การทะเลาะวิวาท เนื่องจากการดื่มสุราหรือของมีเมา</p>	<p>อบต.บ่อทอง</p> <p>- พื้นที่ทุกหมู่บ้านในเขต อบต.บ่อทอง</p> <p>- กลุ่มสตรีว่างงานในเขต อบต.บ่อทอง</p> <p>- ประชาชน เด็ก เยาวชน ในเขต อบต.บ่อทอง</p>	<p>ท่อเมนประปาเพิ่มขึ้นก่อสร้างถังแชมเปญเก็บน้ำไว้ใช้อุปโภคบริโภค</p> <p>ชุดสระขนาดใหญ่เพื่อกักเก็บน้ำ</p> <p>- อบต. จัดฝึกอบรมอาชีพให้กับกลุ่มสตรีเพื่อเสริมรายได้</p> <p>- แต่งตั้ง อปพร. ปฏิบัติหน้าที่รักษาความสงบเรียบร้อยภายในตำบล</p>
---	---	--

ขอบข่ายและปริมาณของปัญหา	พื้นที่เป้าหมาย/กลุ่มเป้าหมาย	การคาดการณ์แนวโน้มในอนาคต
<p>๔. ปัญหาด้านการเมืองและการบริหาร</p> <p><u>ลักษณะของปัญหา</u></p> <p>- ประชาชนขาดการมีส่วนร่วมด้านการเมือง การปกครอง</p>	<p>- ผู้บริหาร/สมาชิก/พนักงานส่วนตำบล /พนักงานจ้าง อบต.บ่อทอง</p>	<p>- อบต. จัดสรรงบประมาณในการส่งบุคลากรเข้ารับการฝึกอบรมเพื่อเพิ่มประสิทธิภาพการปฏิบัติงาน</p> <p>- อบรมให้ความรู้แก่ประชาชนด้านการเมือง การปกครอง</p>
<p>๕. ปัญหาด้านการศึกษา ศาสนา และวัฒนธรรม</p> <p><u>ลักษณะของปัญหา</u></p> <p>- สถานที่ให้บริการด้านข้อมูลข่าวสาร เช่น ห้องสมุดมีไม่ทั่วถึงต่อจำนวนนักเรียน</p> <p>- วัฒนธรรมตะวันตกเข้ามา</p>	<p>- นักเรียน ภายในเขต อบต.บ่อทอง</p> <p>- เด็กเล็กในศูนย์พัฒนาเด็กเล็ก</p>	<p>- อบต. จัดสรรงบประมาณในการก่อสร้างห้องสมุดเพิ่มขึ้น</p> <p>- จัดโครงการฝึกอบรม คุณธรรม จริยธรรม ข้าราชการการเมือง ห้องถิ่นและข้าราชการประจำ</p> <p>- ปลุกฝังคุณธรรม จริยธรรม ให้กับเด็กเล็กในศูนย์พัฒนาเด็กเล็ก</p>

อิทธิพลกับวัยรุ่น ทำให้ขาดการ อนุรักษ์ประเพณีดั้งเดิม เยาวชน ขาดความรู้เรื่องศาสนา คุณธรรม จริยธรรม		
๖. ปัญหาด้านสาธารณสุข <u>ลักษณะของปัญหา</u> - สถานที่ออกกำลังกายมีไม่ เพียงพอต่อความต้องการของ ประชาชน	ประชาชนในเขต อบต.บ่อทอง	- อบต. ขอรับการสนับสนุน งบประมาณจาก อบจ.ชลบุรี เพื่อ ก่อสร้างสนามกีฬาออกกำลังกาย
๗. ปัญหาด้านทรัพยากรธรรมชาติ และสิ่งแวดล้อม <u>ลักษณะของปัญหา</u> - ปริมาณขยะในเขตชุมชน/ ตลาด มีปริมาณมาก	พื้นที่ทุกหมู่บ้านในเขต อบต.บ่อทอง	- รมรณรงค์สร้างจิตสำนึกให้กับ ประชาชนให้คัดแยกขยะเพื่อนำ กลับมาใช้ใหม่ -อบต. จัดหาที่รองรับขยะเพิ่มขึ้น และออกให้บริการเก็บขยะ

ผลจากวิเคราะห์ศักยภาพเพื่อประเมินสถานภาพการพัฒนาในปัจจุบันและโอกาสพัฒนาในอนาคต
ของท้องถิ่น ด้วยเทคนิค SWOT Analysis (จุดแข็ง จุดอ่อน โอกาส และอุปสรรค)วิสัยทัศน์ (vision)
และพันธกิจ (mission) แนวทางการพัฒนาท้องถิ่น

องค์การบริหารส่วนตำบลบ่อทอง มีที่ตั้งห่างจากอำเภอบ่อทองประมาณ ๗ กิโลเมตร ประชาชน
ในพื้นที่ส่วนใหญ่ประกอบอาชีพทางการเกษตรเป็นส่วนใหญ่ การพัฒนาตามแผนพัฒนาขององค์การ
บริหารส่วนตำบลบ่อทอง นั้น ยังไม่สามารถตอบสนองตามความต้องการของคนในพื้นที่ได้ทั้งหมด ดำเนินการ
ได้เพียงบางส่วนเท่านั้น เนื่องจากปัญหาและความต้องการของประชาชนในพื้นที่มีจำนวนมาก ซึ่งต้องใช้
งบประมาณเป็นจำนวนมากเช่นกัน แต่ในภาพรวมแล้ว องค์การบริหารส่วนตำบลบ่อทอง สามารถดำเนินการ
พัฒนาเพื่อตอบสนองความต้องการของประชาชนในพื้นที่ได้ในระดับหนึ่ง

การพัฒนาที่ไม่ได้เป็นไปตามเป้าหมายที่ต้องการ ขององค์การบริหารส่วนตำบลบ่อทอง นั้น เพราะ
เนื่องมาจากจำนวนงบประมาณที่มีอยู่อย่างจำกัดนั่นเอง ดังนั้น การพัฒนาจึงต้องเลือกปัญหาและความ
ต้องการที่จำเป็นมากที่สุดก่อน ซึ่งส่วนใหญ่จะเป็นทางด้านโครงสร้างพื้นฐาน

ความเชื่อมโยงของยุทธศาสตร์

โครงสร้างความเชื่อมโยงของยุทธศาสตร์การพัฒนากองการบริหารส่วนตำบลบ่อทอง อำเภอบ่อทอง จังหวัดชลบุรี

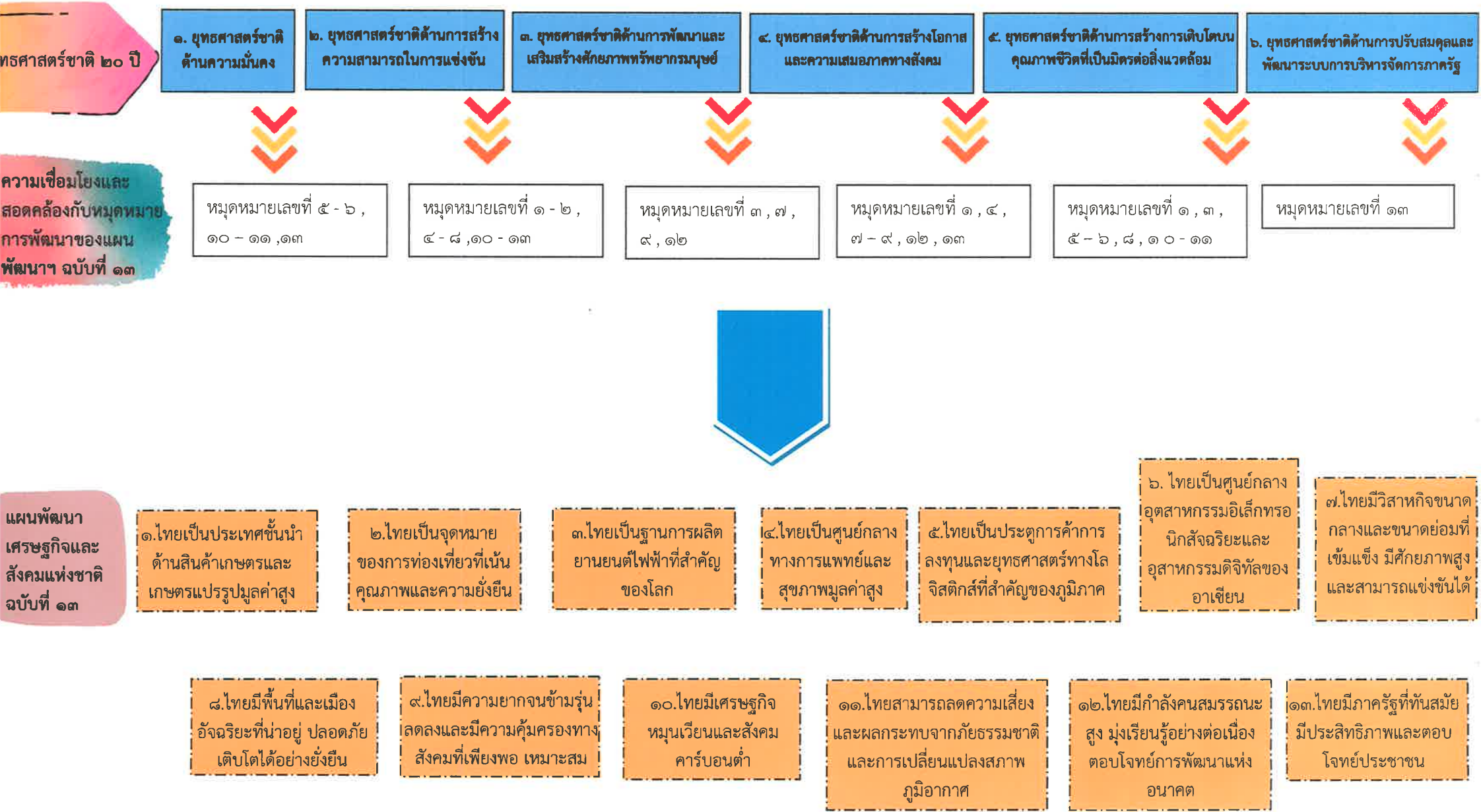

โครงสร้างเชื่อมโยงของยุทธศาสตร์การพัฒนากิจการบริการส่วนตำบลบ่อทอง อำเภอบ่อทอง จังหวัดชลบุรี

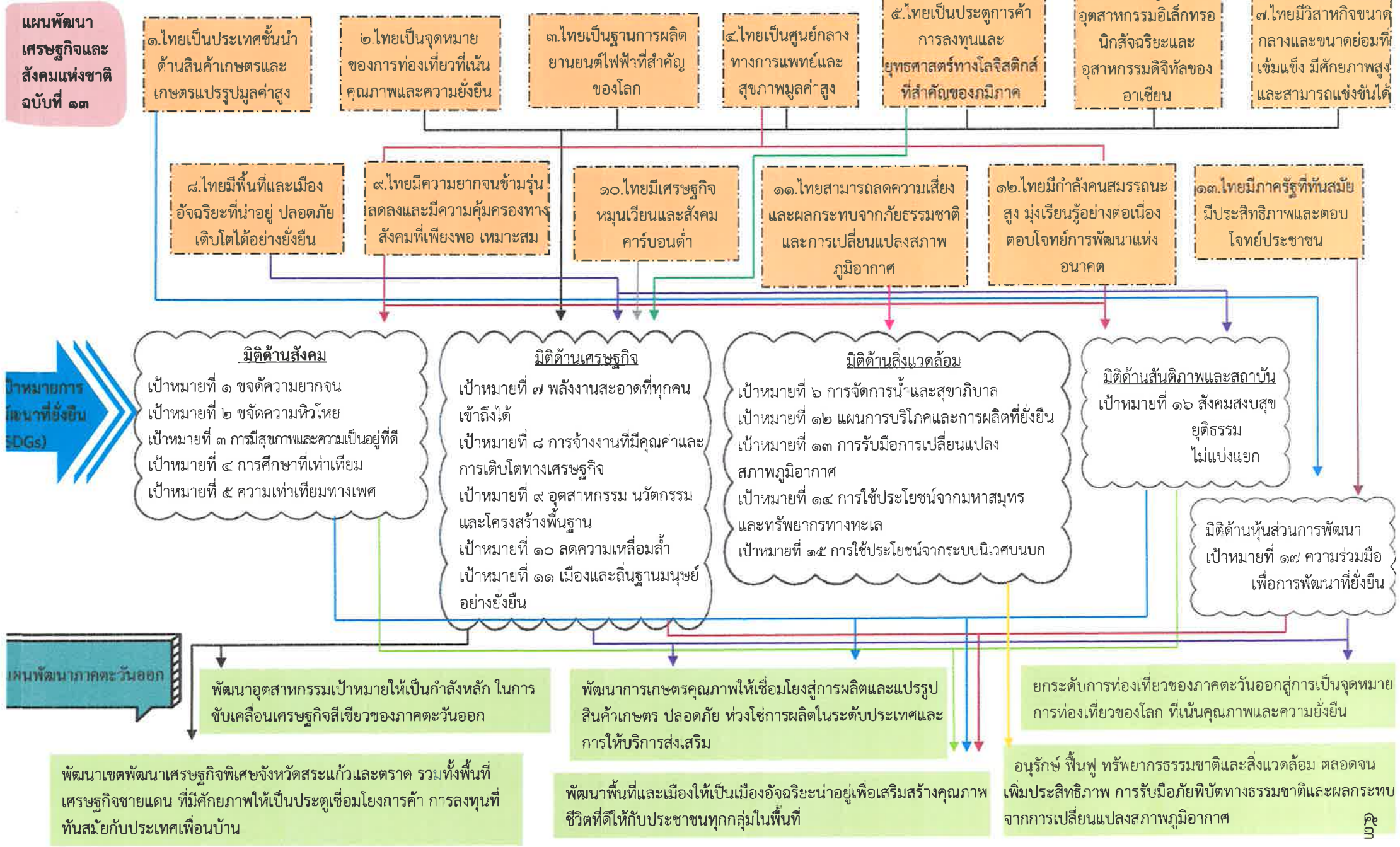

โครงสร้างเชื่อมโยงของยุทธศาสตร์การพัฒนากองการบริหารส่วนตำบลบ่อทอง อำเภอบ่อทอง จังหวัดชลบุรี

แผนพัฒนาภาคตะวันออก

พัฒนาอุตสาหกรรมเป้าหมายให้เป็นกำลังหลัก ในการขับเคลื่อนเศรษฐกิจสีเขียวของภาคตะวันออก

พัฒนาการเกษตรคุณภาพให้เชื่อมโยงสู่การผลิตและแปรรูปสินค้าเกษตร ปลอดภัย ห่วงโซ่การผลิตในระดับประเทศและการให้บริการส่งเสริม

ยกระดับการท่องเที่ยวของภาคตะวันออกสู่การเป็นจุดหมายการท่องเที่ยวของโลก ที่เน้นคุณภาพและความยั่งยืน

พัฒนาเขตพัฒนาเศรษฐกิจพิเศษจังหวัดสระแก้วและตราด รวมทั้งพื้นที่เศรษฐกิจชายแดน ทิมิศักดิ์ภาพให้เป็นประตูเชื่อมโยงการค้า การลงทุนที่ทันสมัยกับประเทศเพื่อนบ้าน

พัฒนาพื้นที่และเมืองให้เป็นเมืองอัจฉริยะมาอยู่เพื่อเสริมสร้างคุณภาพชีวิตที่ดีให้กับประชาชนทุกกลุ่มในพื้นที่

อนุรักษ์ ป่าชุมชน ทรัพยากรธรรมชาติและสิ่งแวดล้อม ตลอดจนเพิ่มประสิทธิภาพ การรับมือภัยพิบัติทางธรรมชาติและผลกระทบจากการเปลี่ยนแปลงสภาพภูมิอากาศ

แผนพัฒนา กลุ่มจังหวัดภาคตะวันออก ๑

พัฒนาพื้นที่เพื่อส่งเสริมการค้า การลงทุน อุตสาหกรรม มุ่งสู่เขตพัฒนาพิเศษภาคตะวันออกที่ดีและทันสมัย

พัฒนาพื้นที่ให้เป็นแหล่งผลิต สินค้าเกษตรที่ได้มาตรฐานและมีมูลค่าสูง

ส่งเสริมและพัฒนาสิ่งอำนวยความสะดวก สินค้า และการบริการด้านการท่องเที่ยว

ส่งเสริมและพัฒนาการบริหารจัดการทรัพยากรธรรมชาติและสิ่งแวดล้อม

พัฒนาทรัพยากรมนุษย์ในทุกช่วงวัยให้มีคุณภาพชีวิตที่ดีมีความมั่นคงปลอดภัย และส่งเสริมการเรียนรู้ตลอดชีวิต

แผนพัฒนา จังหวัดชลบุรี

สนับสนุนการพัฒนานวัตกรรมอุตสาหกรรม เพิ่มขีดความสามารถในการแข่งขันด้านเศรษฐกิจ

ยกระดับให้เป็นจังหวัดท่องเที่ยวที่มีคุณภาพระดับนานาชาติ

สร้างเสริมนวัตกรรมเกษตรสู่เศรษฐกิจ BCG

ยกระดับประสิทธิภาพการบริหารจัดการภาครัฐและเอกชน โครงสร้างพื้นฐานและคมนาคมรองรับเขตพัฒนาพิเศษภาคตะวันออก

สร้างสรรคสังคมให้มั่นคงมีคุณภาพและยั่งยืน

บริหารจัดการทรัพยากรธรรมชาติและสิ่งแวดล้อมให้เกิดความสมดุลและมีส่วนร่วมอย่างยั่งยืน

ยุทธศาสตร์การพัฒนาของ อปท. ในเขตจังหวัดชลบุรี

ส่งเสริมการท่องเที่ยวให้ได้มาตรฐานและยั่งยืน

พัฒนาคุณภาพชีวิตของประชาชนให้มีคุณภาพชีวิตที่ดี

เสริมสร้างความเข้มแข็งขององค์กรส่วนท้องถิ่นสมัยใหม่

พัฒนาโครงสร้างพื้นฐานให้ได้มาตรฐาน ภายใต้การบูรณาการร่วมกันทุกภาคส่วน

ส่งเสริมและพัฒนาการเกษตร/อุตสาหกรรมให้ได้มาตรฐาน

พัฒนาอนุรักษ์/ฟื้นฟูทรัพยากรธรรมชาติให้คงความอุดมสมบูรณ์

ส่งเสริมการแก้ไขปัญหาเสถียรและความปลอดภัยในชีวิต/ทรัพย์สิน

โครงสร้างเชื่อมโยงของยุทธศาสตร์การพัฒนากองคการบริหารส่วนตำบลบ่อทอง อำเภอบ่อทอง จังหวัดชลบุรี

ยุทธศาสตร์การพัฒนา
ของ อบท. ในเขตจังหวัด
ชลบุรี

ยุทธศาสตร์การพัฒนา
อนค.บ่อทอง

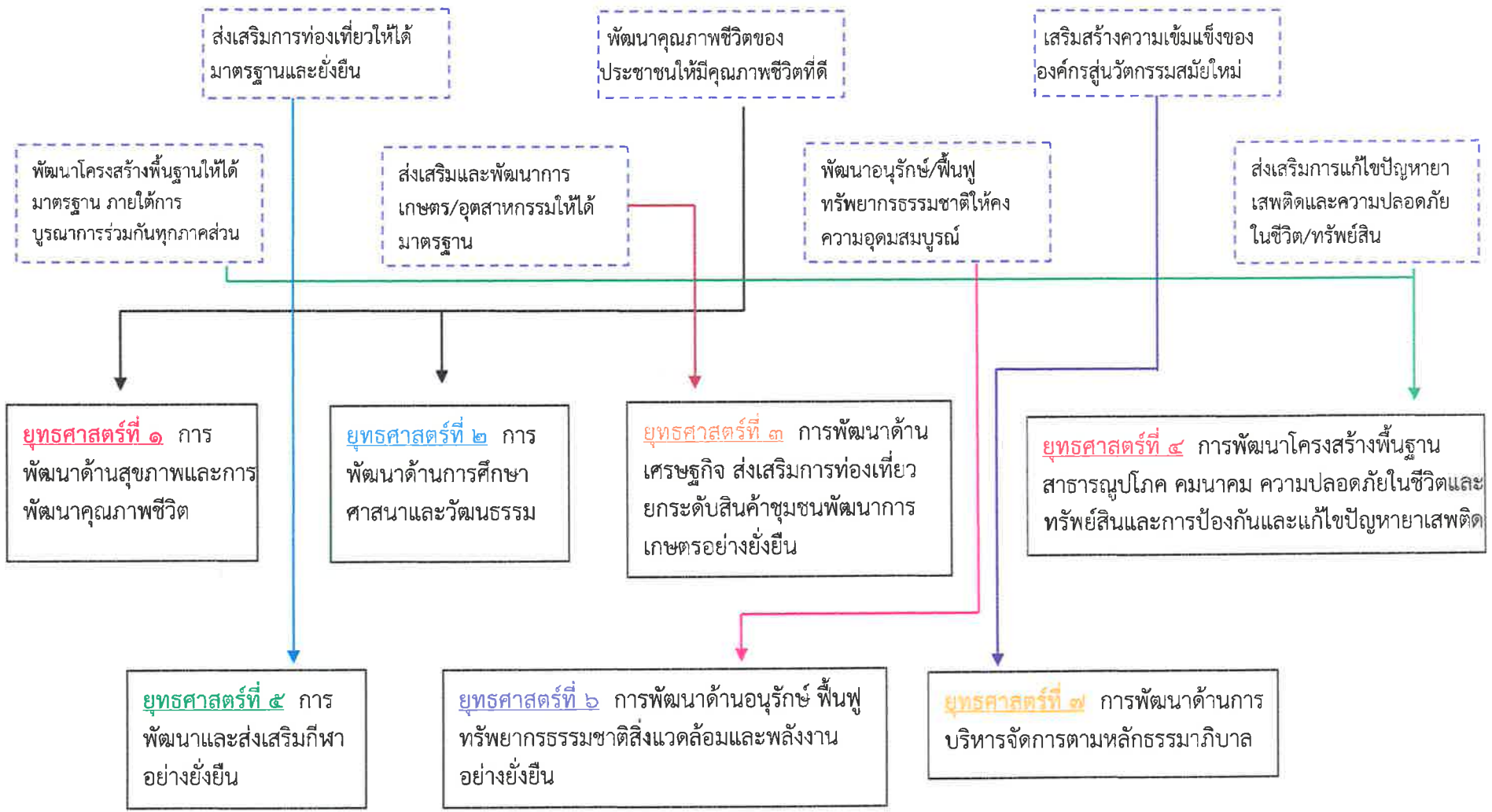

โครงสร้างเชื่อมโยงของยุทธศาสตร์การพัฒน่องค์การบริหารส่วนตำบลบ่อทอง อำเภอบ่อทอง จังหวัดชลบุรี
แผนผังยุทธศาสตร์ (Strategic Map) ขององค์การบริหารส่วนตำบลบ่อทอง อำเภอบ่อทอง จังหวัดชลบุรี

วิสัยทัศน์ “ตำบลบ่อทองน่าอยู่ คู่เกษตรกรรม สีเขียว วัฒนธรรมและการท่องเที่ยวที่ยั่งยืน พื้นฟู อย่างหลักพอเพียงชาวตำบลบ่อทองคุณภาพชีวิตที่ดี มีวินัย ใส่ใจสิ่งแวดล้อม พร้อมพัฒนาตามหลักธรรมาภิบาล”

ยุทธศาสตร์

แนวนโยบายการพัฒนา

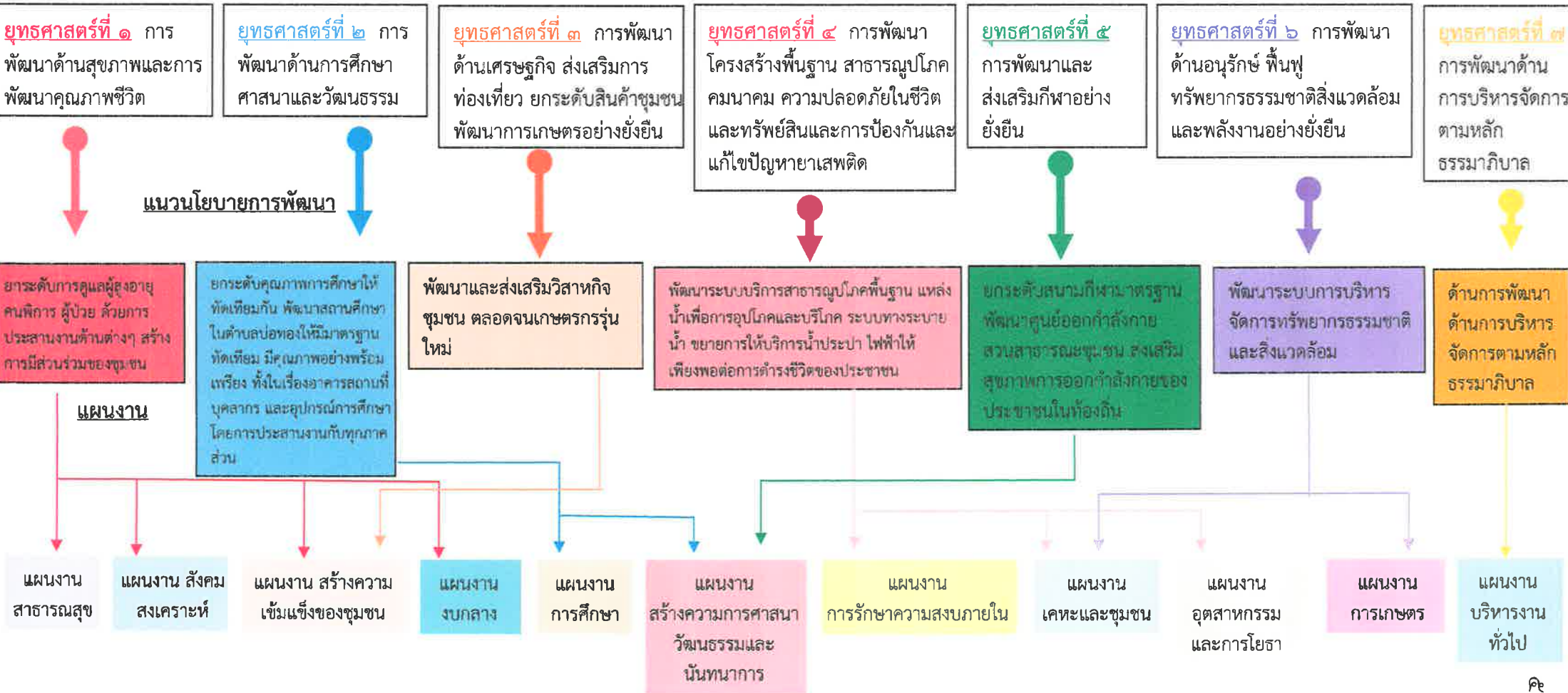

ส่วนที่ ๓ การนำแผนพัฒนาท้องถิ่นไปสู่การปฏิบัติ

๓.๑ ยุทธศาสตร์การพัฒนาท้องถิ่นและยุทธศาสตร์ระดับมหภาคเพื่อนำไปสู่การปฏิบัติ

ที่	ยุทธศาสตร์ชาติ ๒๐ ปี	แผนพัฒนา เศรษฐกิจสังคม แห่งชาติ ฉบับที่ ๑๓	SDGs	ยุทธศาสตร์ จังหวัด	ยุทธศาสตร์ การพัฒนา ขององค์กร ปกครอง ส่วนท้องถิ่น ในเขต จังหวัด	ยุทธศาสตร์ (อปท.)	กลยุทธ์	แผนงาน	หน่วยงาน รับผิดชอบหลัก
๑.	ยุทธศาสตร์ที่ ๔ ยุทธศาสตร์ชาติ ด้านการสร้าง โอกาสและความ เสมอภาคทาง สังคม	หมวดหมู่ที่ ๙ ไทยมีความยากจน ข้ามรุ่นลดลง และ มีความคุ้มครอง ทางสังคมที่ เพียงพอ เหมาะสม	เป้าหมายที่ ๓ สร้าง หลักประกัน การมีสุขภาพ ที่ดี และ ส่งเสริมความ เป็นอยู่ที่ดี สำหรับทุกคน ในทุกช่วงวัย	ยุทธศาสตร์ที่ ๕ สร้างสรรค์สังคม ให้มั่นคงมี คุณภาพและ ยั่งยืน	๔. พัฒนา คุณภาพชีวิต ของ ประชาชน ให้มีคุณภาพ ชีวิตที่ดี	การพัฒนา ด้านสุขภาพ และการ พัฒนา คุณภาพชีวิต	ยกระดับการ ดูแลผู้สูงอายุ คน พิการ ผู้ป่วย ด้วยการ ประสานงานด้าน ต่างๆ สร้างการมี ส่วนร่วมของ ชุมชน	แผนงานงบ กลาง แผนงาน สาธารณสุข แผนงานสังคม สงเคราะห์ แผนงานสร้าง ความเข้มแข็ง ของชุมชน	-สำนักปลัด -กองสาธารณสุข
๒.	ยุทธศาสตร์ที่ ๓ ยุทธศาสตร์ชาติ ด้านการพัฒนาและ เสริมสร้างศักยภาพ ทรัพยากรมนุษย์	หมวดหมู่ที่ ๑๒ ไทยมีกำลังคน สมรรถนะสูง มุ่ง เรียนรู้อย่าง ต่อเนื่อง ตอบโจทย์ การพัฒนาแห่ง อนาคต	เป้าหมายที่ ๔ สร้าง หลักประกันว่า ทุกคนมี การศึกษาที่มี คุณภาพอย่าง ครอบคลุมและ เท่าเทียม และ สนับสนุน โอกาสในการ เรียนรู้ตลอด ชีวิต	ยุทธศาสตร์ที่ ๕ สร้างสรรค์สังคม ให้มั่นคงมี คุณภาพและ ยั่งยืน	๔. พัฒนา คุณภาพชีวิต ของ ประชาชน ให้มีคุณภาพ ชีวิตที่ดี	การพัฒนา ด้าน การศึกษา ศาสนาและ วัฒนธรรม	-ยกระดับ คุณภาพ การศึกษาให้ ทัดเทียมกัน - สนับสนุนและ ส่งเสริมจารีต ประเพณีและ ร่วมกันอนุรักษ์ ศิลปวัฒนธรรม และภูมิปัญญา แต่ละพื้นที่	แผนงาน การศึกษา	-กองการศึกษา

ที่	ยุทธศาสตร์ชาติ ๒๐ ปี	แผนพัฒนาเศรษฐกิจสังคมแห่งชาติ ฉบับที่ ๑๓	SDGs	ยุทธศาสตร์จังหวัด	ยุทธศาสตร์การพัฒนาขององค์กรปกครองส่วนท้องถิ่นในเขตจังหวัด	ยุทธศาสตร์ (อปท.)	กลยุทธ์	แผนงาน	หน่วยงานรับผิดชอบหลัก
๓.	ยุทธศาสตร์ที่ ๕ ยุทธศาสตร์ชาติ ด้านการสร้างการเติบโตบนคุณภาพชีวิตที่เป็นมิตรต่อสิ่งแวดล้อม	หมวดหมู่ที่ ๑ ไทยเป็นประเทศชั้นนำด้านสินค้าเกษตรและเกษตรแปรรูปมูลค่าสูง	เป้าหมายที่ ๒ ยุติความหิวโหย บรรลุความมั่นคงทางอาหาร และยกระดับโภชนาการ และส่งเสริมเกษตรกรรมที่ยั่งยืน	ยุทธศาสตร์ที่ ๓ สร้างเสริมวินัยวัฒนธรรม เกษตร คู่เศรษฐกิจ BCG	๓. ส่งเสริมและพัฒนาการเกษตร/อุตสาหกรรม ให้ได้มาตรฐาน	การพัฒนา ด้านเศรษฐกิจ ส่งเสริมการท่องเที่ยว ยกระดับสินค้าชุมชน พัฒนาการเกษตรอย่างยั่งยืน	พัฒนาและส่งเสริมวิสาหกิจชุมชน ตลอดจนเกษตรกรรุ่นใหม่	แผนงานสร้าง ความเข้มแข็งของชุมชน	-สำนักปลัด-
๔.	ยุทธศาสตร์ที่ ๑ ยุทธศาสตร์ชาติ ด้านความมั่นคง ยุทธศาสตร์ที่ ๒ ยุทธศาสตร์ชาติ ด้านการสร้าง ความสามารถในการแข่งขัน	หมวดหมู่ที่ ๕ ไทยเป็นประตูการค้าการลงทุน และยุทธศาสตร์ทางโล จิสติกส์ที่สำคัญของภูมิภาค	เป้าหมายที่ ๙ สร้างโครงสร้างพื้นฐานที่มีความยืดหยุ่น ต่อการเปลี่ยนแปลง ส่งเสริมการพัฒนา อุตสาหกรรมที่ครอบคลุมและ ยั่งยืนและ ส่งเสริม นวัตกรรม	ยุทธศาสตร์ที่ ๔ ยกระดับประสิทธิภาพการบริหาร จัดการภาครัฐ และเอกชน โครงสร้างพื้นฐานและ คมนาคม รองรับเขตพัฒนาพิเศษ ภาค ตะวันออก	๑. พัฒนาโครงสร้างพื้นฐานให้ได้มาตรฐาน ภายใต้การบูรณาการ ร่วมกันทุกภาค ส่วน ๗. ส่งเสริม การแก้ไข ปัญหาอาเสพ ดิจและความปลอดภัยใน ชีวิต/ทรัพย์สิน	การพัฒนา โครงสร้างพื้นฐาน สาธารณูปโภค คมนาคม ความปลอดภัยในชีวิตและ ทรัพย์สินและการป้องกัน และแก้ไข ปัญหาอาเสพ ดิจ	พัฒนาระบบ บริการ สาธารณูปโภค พื้นฐาน แหล่งน้ำ เพื่อการอุปโภค และบริโภค ระบบ ทางระบายน้ำ ขยายการให้บริการ น้ำประปา-ไฟฟ้าให้ เพียงพอต่อการ ดำรงชีวิตของ ประชาชน -ส่งเสริมสนับสนุน การรักษาความ ปลอดภัยในชีวิต และทรัพย์สิน	แผนงานการ รักษาความ สงบภายใน แผนงานเคหะ และชุมชน แผนงาน อุตสาหกรรม และการโยธา	สำนักปลัด กองช่าง

ที่	ยุทธศาสตร์ชาติ ๒๐ ปี	แผนพัฒนา เศรษฐกิจสังคม แห่งชาติ ฉบับที่ ๑๓	SDGs	ยุทธศาสตร์ จังหวัด	ยุทธศาสตร์ การพัฒนา ขององค์กร ปกครอง ส่วนท้องถิ่น ในเขต จังหวัด	ยุทธศาสตร์ (อปท.)	กลยุทธ์	แผนงาน	หน่วยงาน รับผิดชอบ หลัก
๕.	ยุทธศาสตร์ที่ ๓ ยุทธศาสตร์ชาติด้าน การพัฒนาและ เสริมสร้างศักยภาพ ทรัพยากรมนุษย์	หมวดหมู่ที่ ๒ ไทยเป็นจุดหมาย ของการท่องเที่ยว ที่เน้นคุณภาพและ ความยั่งยืน	เป้าหมายที่ ๘ ส่งเสริมการ เจริญเติบโตทาง เศรษฐกิจที่ ต่อเนื่องครอบคลุม และยั่งยืนการจ้าง งานเต็มที่และมี ผลิตภาพ และการ มีงานที่มีคุณค่า สำหรับทุกคน	ยุทธศาสตร์ที่ ๒ ยุกระดับ ให้เป็น จังหวัด ท่องเที่ยวที่มี คุณภาพ ระดับ นานาชาติ	๒. ส่งเสริม การท่องเที่ยว ให้ได้ มาตรฐาน และยั่งยืน	การพัฒนาและ ส่งเสริมกีฬาอย่าง ยั่งยืน	ยกระดับสนามกีฬา มาตรฐาน พัฒนาศูนย์ ออกกำลังกาย สวนสาธารณะชุมชน ส่งเสริมสุขภาพการ ออกกำลังกายของ ประชาชนในท้องถิ่น	แผนงาน การศึกษา	กองการศึกษาฯ
๖.	ยุทธศาสตร์ที่ ๕ ยุทธศาสตร์ชาติด้าน การสร้างการเติบโต บนคุณภาพชีวิตที่ เป็นมิตรต่อ สิ่งแวดล้อม	หมวดหมู่ที่ ๑๑ ไทยสามารถลด ความเสี่ยงและ ผลกระทบจากภัย ธรรมชาติและการ เปลี่ยนแปลง สภาพภูมิอากาศ	เป้าหมายที่ ๑๕ ปกป้อง ป่าไม้ และ สนับสนุนการใช้ ระบบนิเวศบนบก อย่างยั่งยืน จัดการป่าไม้อย่าง ยั่งยืน ต่อสู้การ กลายสภาพเป็น ทะเลทราย หยุด การเสื่อมโทรม ของที่ดินและฟื้น สภาพกลับมาใหม่ และหยุดการ สูญเสียความ หลากหลายทาง ชีวภาพ	ยุทธศาสตร์ที่ ๖ บริหาร จัดการ ทรัพยากร ธรรมชาติ และ สิ่งแวดล้อม ให้เกิดความ สมดุลและมี ส่วนร่วม อย่างยั่งยืน	๕. พัฒนา อนุรักษ์/ ฟื้นฟู ทรัพยากร ธรรมชาติให้ คงความอุดม สมบูรณ์	การพัฒนาด้าน อนุรักษ์ฟื้นฟู ทรัพยากรธรรม ชาติสิ่งแวดล้อม และพลังงานอย่าง ยั่งยืน	พัฒนาระบบบริหาร จัดการ ทรัพยากรธรรมชาติ และสิ่งแวดล้อม	แผนงาน การเกษตร	สำนักปลัด

ที่	ยุทธศาสตร์ชาติ ๒๐ ปี	แผนพัฒนา เศรษฐกิจสังคม แห่งชาติ ฉบับที่ ๑๓	SDGs	ยุทธศาสตร์ จังหวัด	ยุทธศาสตร์ การพัฒนา ขององค์กร ปกครอง ส่วนท้องถิ่น ในเขต จังหวัด	ยุทธศาสตร์ (อปท.)	กลยุทธ์	แผนงาน	หน่วยงาน รับผิดชอบ หลัก
๗.	ยุทธศาสตร์ที่ ๖ ยุทธศาสตร์ชาติ ด้านการปรับสมดุล และพัฒนาระบบ การบริหารจัดการ ภาครัฐ	หมวดหมู่ที่ ๑๓ ไทยมีภาครัฐที่ ทันสมัย มี ประสิทธิภาพ และตอบโจทย์ ประชาชน	เป้าหมายที่ ๑๗ เสริมความ เข้มแข็งให้แก่ กลไกการ ดำเนินงานและ ฟื้นฟูสภาพ หุ้นส่วนความ ร่วมมือระดับโลก สำหรับการ พัฒนาที่ยั่งยืน	ยุทธศาสตร์ที่ ๔ ยกระดับ ประสิทธิภาพ การบริหาร จัดการ ภาครัฐ และ เอกชน	๘. เสริมสร้าง ความ เข้มแข็งของ องค์กรผู้ นวัตกรรม สมัยใหม่	การพัฒนาด้าน การบริหาร จัดการตามหลัก ธรรมาภิบาล	ส่งเสริมและสนับสนุน เพื่อให้เกิดการพัฒนา งานด้านการบริการ	แผนงาน บริหารงาน ทั่วไป	-สำนักปลัด กองคลัง

บัญชีสรุปโครงการพัฒนา
แผนพัฒนาท้องถิ่น (พ.ศ.๒๕๖๖ - ๒๕๗๐)
ทบทวน ครั้งที่ ๑/๒๕๖๘
องค์การบริหารส่วนตำบลบ่อทอง

แบบ ผ.๐๑

ยุทธศาสตร์	ปี ๒๕๖๖		ปี ๒๕๖๗		ปี ๒๕๖๘		ปี ๒๕๖๙		ปี ๒๕๗๐		รวม ๕ ปี	
	จำนวน โครงการ	งบประมาณ (บาท)	จำนวน โครงการ	งบประมาณ (บาท)	จำนวน โครงการ	งบประมาณ (บาท)	จำนวน โครงการ	งบประมาณ (บาท)	จำนวน โครงการ	งบประมาณ (บาท)	จำนวน โครงการ	งบประมาณ (บาท)
๑) การพัฒนาด้าน สุขภาพและการพัฒนา คุณภาพชีวิต	-	-	-	-	๑	๓๐๐,๐๐๐	๒๔	๑๗,๗๙๔,๐๐๐	๒๕	๑๘,๒๙๔,๐๐๐	๕๐	๓๖,๓๘๘,๐๐๐
๒) การพัฒนาด้าน การศึกษา ศาสนาและ วัฒนธรรม	-	-	-	-	-	-	๑๙	๘,๔๖๙,๐๐๐	๑๘	๗,๐๗๑,๐๐๐	๓๗	๑๕,๕๔๐,๐๐๐
๓) การพัฒนาด้าน เศรษฐกิจ ส่งเสริมการ ท่องเที่ยว ยกระดับ สินค้าชุมชน พัฒนาการ เกษตรอย่างยั่งยืน	-	-	-	-	-	-	๔	๓๐๕,๐๐๐	๔	๓๐๕,๐๐๐	๘	๖๑๐,๐๐๐
๔) การพัฒนาโครงสร้าง พื้นฐาน สาธารณูปโภค คมนาคม ความ ปลอดภัยในชีวิตและ ทรัพย์สินและการ ป้องกันและแก้ไขปัญหา ยาเสพติด	-	-	-	-	๓๙	๑๖,๓๒๑,๐๐๐	๕๓	๒๘,๑๙๓,๗๕๐	๑๒๗	๒๓๒,๙๗๙,๕๕๐	๒๑๙	๒๗๗,๔๙๔,๓๐๐

บัญชีสรุปโครงการพัฒนา
แผนพัฒนาท้องถิ่น (พ.ศ.๒๕๖๖ - ๒๕๗๐)
ทบทวน ครั้งที่ ๑/๒๕๖๘
องค์การบริหารส่วนตำบลบ่อทอง

แบบ ผ.๐๑

ยุทธศาสตร์	ปี ๒๕๖๖		ปี ๒๕๖๗		ปี ๒๕๖๘		ปี ๒๕๖๙		ปี ๒๕๗๐		รวม ๕ ปี	
	จำนวนโครงการ	งบประมาณ (บาท)	จำนวนโครงการ	งบประมาณ (บาท)	จำนวนโครงการ	งบประมาณ (บาท)	จำนวนโครงการ	งบประมาณ (บาท)	จำนวนโครงการ	งบประมาณ (บาท)	จำนวนโครงการ	งบประมาณ (บาท)
๕) ด้านการพัฒนา ด้านกีฬา พัฒนาและ ส่งเสริมกีฬาอย่าง ยั่งยืน	-	-	-	-	-	-	๑	๑๕๐,๐๐๐	๑	๑๕๐,๐๐๐	๒	๓๐๐,๐๐๐
๖) การพัฒนาด้าน อนุรักษ์ ฟื้นฟู ทรัพยากรธรรมชาติ สิ่งแวดล้อมและ พลังงานอย่างยั่งยืน	-	-	-	-	-	-	๘	๓๓๐,๐๐๐	๘	๓๓๐,๐๐๐	๑๖	๖๖๐,๐๐๐
๗) การพัฒนาด้าน การบริหารจัดการ ตามหลักธรรมาภิบาล	-	-	-	-	-	-	๙	๙๖๕,๐๐๐	๑๐	๑,๐๖๕,๐๐๐	๑๙	๒,๐๓๐,๐๐๐
รวมทั้งสิ้น	-	-	-	-	๔๐	๑๖,๖๒๑,๐๐๐	๑๑๘	๕๖,๒๐๖,๗๕๐	๑๙๓	๒๖๐,๑๙๔,๕๕๐	๓๕๑	๓๓๓,๐๒๒,๓๐๐

รายละเอียดโครงการพัฒนา
แผนพัฒนาท้องถิ่น (พ.ศ. ๒๕๖๖ - ๒๕๗๐)
ทบทวน ครั้งที่ ๑/๒๕๖๘
องค์การบริหารส่วนตำบลบ่อทอง

- ก. ยุทธศาสตร์ชาติ ๒๐ ปี ยุทธศาสตร์ที่ ๔ ยุทธศาสตร์ชาติด้านการสร้างโอกาสและความเสมอภาคทางสังคม
- ข. แผนพัฒนาเศรษฐกิจและสังคมแห่งชาติ ฉบับที่ ๑๓ หมายความว่า ๙ ไทยมีความยากจนข้ามรุ่นลดลง และมีความคุ้มครองทางสังคมที่เพียงพอ เหมาะสม
- ค. Sustainable Development Goals : SDGs เป้าหมายที่ ๓ สร้างหลักประกันการมีสุขภาพที่ดี และส่งเสริมความเป็นอยู่ที่ดีสำหรับทุกคนในทุกช่วงวัย
- ง. ยุทธศาสตร์จังหวัดชลบุรี ยุทธศาสตร์ที่ ๕ สร้างสรรค์สังคมให้มั่นคงมีคุณภาพและยั่งยืน
- จ. ยุทธศาสตร์การพัฒนาขององค์กรปกครองส่วนท้องถิ่นในเขตจังหวัดชลบุรี พัฒนาคุณภาพชีวิตของประชาชนให้มีคุณภาพ
๑. ยุทธศาสตร์ขององค์กรปกครองส่วนท้องถิ่น ยุทธศาสตร์ที่ ๑ การพัฒนาด้านสุขภาพและการพัฒนาคุณภาพชีวิต
- ๑.๑ กลยุทธ์ ยุทธศาสตร์การดูแลสุขภาพผู้สูงอายุ คนพิการ ผู้ป่วย ด้วยการประสานงานด้านต่างๆ สร้างการมีส่วนร่วมของชุมชน

(๑) แผนงานงบกลาง

ที่	โครงการ/ กิจกรรม	วัตถุประสงค์	เป้าหมาย (ผลผลิตโครงการ)	งบประมาณ					ตัวชี้วัด (KPI)	ผลที่คาดว่าจะได้รับ	หน่วยงานที่ รับผิดชอบหลัก
				๒๕๖๖ (บาท)	๒๕๖๗ (บาท)	๒๕๖๘ (บาท)	๒๕๖๙ (บาท)	๒๕๗๐ (บาท)			
๑	โครงการสร้างหลักประกันรายได้ผู้สูงอายุ	เพื่อพัฒนาคุณภาพชีวิตของผู้สูงอายุ	ผู้สูงอายุ ในเขต อบต.บ่อทอง	-	-	-	๑๒,๖๐๐,๐๐๐	๑๒,๖๐๐,๐๐๐	ร้อยละของผู้สูงอายุ มีคุณภาพชีวิตที่ดีขึ้น	ผู้สูงอายุ มีคุณภาพชีวิตที่ดีขึ้น	สำนักปลัด
๒	โครงการเสริมสร้างสวัสดิการทางสังคม ผู้พิการ	เพื่อพัฒนาคุณภาพชีวิตของผู้พิการ	ผู้พิการ ในเขต อบต.บ่อทอง	-	-	-	๒,๘๐๐,๐๐๐	๒,๘๐๐,๐๐๐	ร้อยละของผู้พิการ มีคุณภาพชีวิตที่ดีขึ้น	ผู้พิการ มีคุณภาพชีวิตที่ดีขึ้น	สำนักปลัด
๓	โครงการสงเคราะห์เบี้ยยังชีพผู้สูงอายุ	เพื่อพัฒนาคุณภาพชีวิตของผู้สูงอายุ	ผู้สูงอายุ ในเขต อบต.บ่อทอง	-	-	-	๑๔๔,๐๐๐	๑๔๔,๐๐๐	ร้อยละของผู้สูงอายุ มีคุณภาพชีวิตที่ดีขึ้น	ผู้สูงอายุ มีคุณภาพชีวิตที่ดีขึ้น	สำนักปลัด

รายละเอียดโครงการพัฒนา
 แผนพัฒนาท้องถิ่น (พ.ศ. ๒๕๖๖ - ๒๕๗๐)
 ทบพวน ครั้งที่ ๑/๒๕๖๘
 องค์การบริหารส่วนตำบลบ่อทอง

- องค์การบริหารส่วนตำบลบ่อทองก. ยุทธศาสตร์ชาติ ๒๐ ปี ยุทธศาสตร์ที่ ๔ ยุทธศาสตร์ชาติด้านการสร้างโอกาสและความเสมอภาคทางสังคม
- ข. แผนพัฒนาเศรษฐกิจและสังคมแห่งชาติ ฉบับที่ ๑๓ หมายความว่า ๙ ไทยมีความยากจนข้ามรุ่นลดลง และมีความคุ้มครองทางสังคมที่เพียงพอ เหมาะสม
- ค. Sustainable Development Goals : SDGs เป้าหมายที่ ๓ สร้างหลักประกันการมีสุขภาพที่ดี และส่งเสริมความเป็นอยู่ที่ดีสำหรับทุกคนในทุกช่วงวัย
- ง. ยุทธศาสตร์จังหวัดชลบุรี ยุทธศาสตร์ที่ ๕ สร้างสรรค์สังคมให้มั่นคงมีคุณภาพและยั่งยืน
- จ. ยุทธศาสตร์การพัฒนาขององค์กรปกครองส่วนท้องถิ่นในเขตจังหวัดชลบุรี พัฒนาคุณภาพชีวิตของประชาชนให้มีคุณภาพ
๑. ยุทธศาสตร์ขององค์กรปกครองส่วนท้องถิ่น ยุทธศาสตร์ที่ ๑ การพัฒนาด้านสุขภาพและการพัฒนาคุณภาพชีวิต
- ๑.๑ กลยุทธ์ ยุทธศาสตร์การดูแลสุขภาพผู้สูงอายุ คนพิการ ผู้ป่วย ด้วยการประสานงานด้านต่างๆ สร้างการมีส่วนร่วมของชุมชน
๑. แผนงานงบกลาง

ที่	โครงการ/ กิจกรรม	วัตถุประสงค์	เป้าหมาย (ผลผลิตโครงการ)	งบประมาณ					ตัวชี้วัด (KPI)	ผลที่คาดว่าจะ ได้รับ	หน่วยงานที่ รับผิดชอบ หลัก
				๒๕๖๖ (บาท)	๒๕๖๗ (บาท)	๒๕๖๘ (บาท)	๒๕๖๙ (บาท)	๒๕๗๐ (บาท)			
๔	สมทบกองทุน หลักประกัน สุขภาพ อบต.บ่อทอง	เพื่อให้ ประชาชนมี สุขภาพที่ดีและ เข้าถึงบริการ ด้านสุขภาพ	สมทบจากจำนวน ประชากร	-	-	-	๑๘๐,๐๐๐	๑๘๐,๐๐๐	ประชาชน ได้รับการ ดูแลสุขภาพ อย่างทั่วถึง	มีระบบการ ดูแลสุขภาพที่ ครอบคลุมใน พื้นที่	กอง สาธารณสุขฯ
๕	โครงการสนับสนุน การดำเนินงาน กองทุนสวัสดิการ ชุมชน	เพื่อให้ประชาชน มีส่วนร่วมในการ ดูแลซึ่งกันและ กัน สร้างความ สามัคคี ปรองดอง	ประชาชน หมู่ที่ ๑-๙	-	-	-	๓๕๐,๐๐๐	๓๕๐,๐๐๐	ความเข้มแข็ง ของกองทุน สวัสดิการ ชุมชน	ประชาชนมี ส่วนร่วมในการ ดูแลซึ่งกันและ กัน สร้างความ สามัคคี ปรองดอง	สำนักปลัด

รายละเอียดโครงการพัฒนา
แผนพัฒนาท้องถิ่น (พ.ศ. ๒๕๖๖ - ๒๕๗๐)
ทบทวน ครั้งที่ ๑/๒๕๖๘
องค์การบริหารส่วนตำบลบ่อทอง

- ก. ยุทธศาสตร์ชาติ ๒๐ ปี ยุทธศาสตร์ที่ ๖ ยุทธศาสตร์ชาติด้านการปรับสมดุลและพัฒนาระบบการบริหารจัดการภาครัฐ
- ข. แผนพัฒนาเศรษฐกิจและสังคมแห่งชาติ ฉบับที่ ๑๓ หมายความว่า ๑๓ ไทยมีภาคีรัฐที่ทันสมัย มีประสิทธิภาพ และตอบโจทย์ประชาชน
- ค. Sustainable Development Goals : SDGs เป้าหมายที่ ๑๗ เสริมความเข้มแข็งให้แก่กลไกการดำเนินงานและฟื้นฟูสภาพหุ้นส่วนความร่วมมือระดับโลกสำหรับการพัฒนาที่ยั่งยืน
- ง. ยุทธศาสตร์จังหวัดชลบุรี ยุทธศาสตร์ที่ ๕ สร้างสรรค์สังคมให้มั่นคงมีคุณภาพและยั่งยืน
- จ. ยุทธศาสตร์การพัฒนาขององค์กรปกครองส่วนท้องถิ่นในเขตจังหวัดชลบุรี เสริมสร้างความเข้มแข็งขององค์กรสู่นวัตกรรมสมัยใหม่
๑. ยุทธศาสตร์ขององค์กรปกครองส่วนท้องถิ่น ยุทธศาสตร์ที่ ๗ การพัฒนาด้านการบริหารจัดการตามหลักธรรมาภิบาล
- ๑.๑ กลยุทธ์ ส่งเสริมและสนับสนุนเพื่อให้เกิดการพัฒนางานด้านการบริการ
๒. แผนงานบริหารทั่วไป

ที่	โครงการ/กิจกรรม	วัตถุประสงค์	เป้าหมาย (ผลผลิตโครงการ)	งบประมาณ					ตัวชี้วัด (KPI)	ผลที่คาดว่าจะ ได้รับ	หน่วยงานที่ รับผิดชอบ หลัก
				๒๕๖๖ (บาท)	๒๕๖๗ (บาท)	๒๕๖๘ (บาท)	๒๕๖๙ (บาท)	๒๕๗๐ (บาท)			
๑	โครงการค่าจ้างที่ ปรึกษา วิจัย ประเมินผล หรือพัฒนา ระบบต่างๆ	เพื่อประเมินผล หรือพัฒนาระบบ ราชการให้มี ประสิทธิภาพมาก ขึ้น	ประเมินความพึง พอใจปีละ ๑ ครั้ง	-	-	-	๓๐,๐๐๐	๓๐,๐๐๐	ร้อยละของผู้ มาติดต่อ ราชการพึง พอใจต่อการ ให้บริการ	ประชาชนที่มา ติดต่อราชการมี ความพึงพอใจ ต่อเจ้าหน้าที่ผู้ ให้บริการ	สำนักปลัด
๒	โครงการปรับปรุงป้าย ชื่อองค์การบริหารส่วน ตำบลบ่อทอง	เพื่อ ประชาสัมพันธ์ หน่วยงานด้วย การตกแต่งป้าย ชื่อให้เด่น สง่า และทันสมัย	ปรับปรุงตัวอักษร และโลโก้ ป้าย องค์การบริหารส่วน ตำบลบ่อทอง แบบ ชนิดมีแสงไฟส่อง สว่างตอนกลางคืน	-	-	-	-	๑๐๐,๐๐๐	ป้ายชื่อ องค์การ บริหารส่วน ตำบลบ่อทอง ได้รับการ ปรับปรุง	หน่วยงานเป็นที่ รู้จัก และ สะดวก ประชาชนที่มา ใช้บริการ	สำนักปลัด

รายละเอียดโครงการพัฒนา
แผนพัฒนาท้องถิ่น (พ.ศ. ๒๕๖๖ - ๒๕๗๐)
ทบทวน ครั้งที่ ๑/๒๕๖๘
องค์การบริหารส่วนตำบลบ่อทอง

แบบ ผ.๐๒

- ก. ยุทธศาสตร์ชาติ ๒๐ ปี ยุทธศาสตร์ที่ ๖ ยุทธศาสตร์ชาติด้านการปรับสมดุลและพัฒนาระบบการบริหารจัดการภาครัฐ
- ข. แผนพัฒนาเศรษฐกิจและสังคมแห่งชาติ ฉบับที่ ๑๓ หมายความว่า ๑๓ ไทยมีภาครัฐที่ทันสมัย มีประสิทธิภาพ และตอบโจทยประชาชน
- ค. Sustainable Development Goals : SDGs เป้าหมายที่ ๑๗ เสริมความเข้มแข็งให้แก่งlobalizationและฟื้นฟูสภาพหุ้นส่วนความร่วมมือระดับโลกสำหรับการพัฒนาที่ยั่งยืน
- ง. ยุทธศาสตร์จังหวัดชลบุรี ยุทธศาสตร์ที่ ๕ สร้างสรรค์สังคมให้นั้นคงมีคุณภาพและยั่งยืน
- จ. ยุทธศาสตร์การพัฒนาขององค์กรปกครองส่วนท้องถิ่นในเขตจังหวัดชลบุรี เสริมสร้างความเข้มแข็งขององค์กรส่วนท้องถิ่นสมัยใหม่
๑. ยุทธศาสตร์ขององค์กรปกครองส่วนท้องถิ่น ยุทธศาสตร์ที่ ๗ การพัฒนาด้านการบริหารจัดการตามหลักธรรมาภิบาล
 - ๑.๑ กลยุทธ์ ส่งเสริมและสนับสนุนให้เกิดการพัฒนางานด้านการบริการ
 ๒. แผนงานบริหารทั่วไป

ที่	โครงการ/กิจกรรม	วัตถุประสงค์	เป้าหมาย (ผลผลิตโครงการ)	งบประมาณ					ตัวชี้วัด (KPI)	ผลที่คาดว่าจะได้รับ	หน่วยงานที่ รับผิดชอบหลัก
				๒๕๖๖ (บาท)	๒๕๖๗ (บาท)	๒๕๖๘ (บาท)	๒๕๖๙ (บาท)	๒๕๗๐ (บาท)			
๓	อุดหนุนที่ทำการปกครองอำเภอบ่อทอง โครงการจัดงานรัฐพิธี ของอำเภอบ่อทอง	เพื่อน้อมรำลึกถึงพระมหากรุณาธิคุณของสถาบันพระมหากษัตริย์	ข้าราชการ ประชาชน พลังมวลชน นักเรียน นักศึกษา และคณะผู้บริหารองค์กรปกครองส่วนท้องถิ่น	-	-	-	๙๐,๐๐๐	๙๐,๐๐๐	ประชาชนมีความจงรักภักดีต่อสถาบันของชาติ	สร้างความภาคภูมิใจแก่ราษฎรในพื้นที่ในการถวายความจงรักภักดีและน้อมรำลึกถึงพระมหากรุณาธิคุณต่อสถาบันพระมหากษัตริย์	สำนักปลัด
๔	อุดหนุนที่ทำการปกครองอำเภอบ่อทอง โครงการอบรมการพัฒนาชีวิตตามหลักปรัชญาของเศรษฐกิจพอเพียง	เพื่อให้ประชาชนในพื้นที่รู้ถึงหลักการสร้างงาน สร้างรายได้ ลดรายจ่ายเพิ่มผลผลิต โดยยึดหลักปรัชญาเศรษฐกิจพอเพียง	จัดอบรมผู้นำเกษตรกรในพื้นที่	-	-	-	๑๕,๐๐๐	๑๕,๐๐๐	จำนวนเกษตรกรและประชาชนในพื้นที่ มีความรู้ความเข้าใจ ในด้านการพัฒนาชีวิตตามแนวปรัชญาเศรษฐกิจพอเพียง และสามารถนำแนวพระราชดำริ มาประยุกต์ใช้กับชีวิตประจำวัน	เกษตรกรและประชาชนในพื้นที่ มีความรู้ความเข้าใจ ในด้านการพัฒนาชีวิตตามแนวปรัชญาเศรษฐกิจพอเพียง และสามารถนำแนวพระราชดำริ มาประยุกต์ใช้กับชีวิตประจำวัน	สำนักปลัด

รายละเอียดโครงการพัฒนา
แผนพัฒนาท้องถิ่น (พ.ศ. ๒๕๖๖ - ๒๕๗๐)
ทบทวน ครั้งที่ ๑/๒๕๖๘
องค์การบริหารส่วนตำบลบ่อทอง

แบบ ผ.๐๒

- ก. ยุทธศาสตร์ชาติ ๒๐ ปี ยุทธศาสตร์ที่ ๖ ยุทธศาสตร์ชาติด้านการปรับสมดุลและพัฒนาาระบบการบริหารจัดการภาครัฐ
ข. แผนพัฒนาเศรษฐกิจและสังคมแห่งชาติ ฉบับที่ ๑๓ หมายความว่า ๑๓ ไทยมีภาครัฐที่ทันสมัย มีประสิทธิภาพ และตอบโจทยประชาชน
ค. Sustainable Development Goals : SDGs เป้าหมายที่ ๑๗ เสริมความเข้มแข็งให้แก่กลไกการดำเนินงานและฟื้นฟูสภาพหุ้นส่วนความร่วมมือระดับโลกสำหรับการพัฒนาที่ยั่งยืน
ง. ยุทธศาสตร์จังหวัดชลบุรี ยุทธศาสตร์ที่ ๕ สร้างสรรค์สังคมให้มั่นคงมีคุณภาพและยั่งยืน
จ. ยุทธศาสตร์การพัฒนาขององค์กรปกครองส่วนท้องถิ่นในเขตจังหวัดชลบุรี เสริมสร้างความเข้มแข็งขององค์กรส่วนท้องถิ่น

๑. ยุทธศาสตร์ขององค์กรปกครองส่วนท้องถิ่น ยุทธศาสตร์ที่ ๗ การพัฒนาด้านการบริหารจัดการตามหลักธรรมาภิบาล

๑.๑ กลยุทธ์ ส่งเสริมและสนับสนุนเพื่อให้เกิดการพัฒนางานด้านการบริการ

๒. แผนงานบริหารทั่วไป

ที่	โครงการ/กิจกรรม	วัตถุประสงค์	เป้าหมาย (ผลผลิตโครงการ)	งบประมาณ					ตัวชี้วัด (KPI)	ผลที่คาดว่าจะได้รับ	หน่วยงานที่ รับผิดชอบ หลัก
				๒๕๖๖ (บาท)	๒๕๖๗ (บาท)	๒๕๖๘ (บาท)	๒๕๖๙ (บาท)	๒๕๗๐ (บาท)			
๕	อุดหนุนที่ทำการ ปกครองอำเภอบ่อทอง โครงการงานของดี “บ่อทอง” (ผลิตภัณฑ์ OTOP)	เพื่อให้หน่วยงาน ราชการ องค์กร ปกครองส่วนท้องถิ่น ผู้นำท้องที่ ภาคเอกชน กลุ่มเกษตรกร กลุ่ม อาชีพ และประชาชน ในอำเภอบ่อทองได้ ดำเนินงานแบบบูรณา การร่วมกัน	การออกร้าน นิทรรศการและ จำหน่ายผลผลิต ทางการเกษตร และผลิตภัณฑ์ สินค้า OTOP	-	-	-	๗๐,๐๐๐	๗๐,๐๐๐	อำเภอบ่อทองได้ เผยแพร่ชื่อเสียง แหล่งผลิตผลไม้ และสินค้า OTOP ที่ดี มี คุณภาพ	อำเภอบ่อทองเป็นที่รู้จัก ของนักท่องเที่ยวทั้งใน และนอกพื้นที่อย่าง กว้างขวางมากขึ้น	สำนักปลัด
๖	โครงการฝึกอบรมและ ศึกษาดูงาน เพื่อเพิ่ม ศักยภาพของคณะ ผู้บริหาร สมาชิกสภา ท้องถิ่น พนักงานส่วน ตำบล พนักงานครู องค์การบริหารส่วนตำบล ลูกจ้างประจำ พนักงาน จ้าง และผู้นำชุมชน	เพื่อเป็นการเพิ่มพูน ความรู้และพัฒนา ศักยภาพของคณะ ผู้บริหาร สมาชิกสภา ท้องถิ่น พนักงานส่วน ตำบล พนักงานครู องค์การบริหารส่วน ตำบล ลูกจ้างประจำ พนักงานจ้าง และผู้นำ ชุมชน	คณะผู้บริหาร สมาชิกสภาท้องถิ่น พนักงานส่วน ตำบล พนักงานครู องค์การบริหารส่วน ตำบล ลูกจ้างประจำ พนักงานจ้าง และ ผู้นำชุมชน	-	-	-	๕๐๐,๐๐๐	๕๐๐,๐๐๐	จำนวนผู้เข้าร่วม โครงการได้รับความ รู้เพิ่มเติม สามารถนำความรู้ มาปรับใช้ในการ ปฏิบัติงานได้ อย่างมีประสิทธิภาพ	ผู้เข้ารับการฝึกอบรม ได้รับความรู้ ความเข้าใจ ทราบถึงบทบาทอำนาจ หน้าที่ในการปฏิบัติงานได้ อย่างถูกต้องและมี ประสิทธิภาพ	สำนักปลัด

รายละเอียดโครงการพัฒนา
แผนพัฒนาท้องถิ่น (พ.ศ. ๒๕๖๖ - ๒๕๗๐)
ทบทวน ครั้งที่ ๑/๒๕๖๘

แบบ ผ.๐๒

องค์การบริหารส่วนตำบลบ่อทอง

- ก. ยุทธศาสตร์ชาติ ๒๐ ปี ยุทธศาสตร์ที่ ๖ ยุทธศาสตร์ชาติด้านการปรับสมดุลและพัฒนาระบบการบริหารจัดการภาครัฐ
- ข. แผนพัฒนาเศรษฐกิจและสังคมแห่งชาติ ฉบับที่ ๑๓ หมายความว่า ๑๓ ไทยมีภาครัฐที่ทันสมัย มีประสิทธิภาพ และตอบโจทย์ประชาชน
- ค. Sustainable Development Goals : SDGs เป้าหมายที่ ๑๗ เสริมความเข้มแข็งให้แก่กลไกการดำเนินงานและฟื้นฟูสภาพทุนส่วนความร่วมมือระดับโลกสำหรับการพัฒนาที่ยั่งยืน
- ง. ยุทธศาสตร์จังหวัดชลบุรี ยุทธศาสตร์ที่ ๕ สร้างสรรค์สังคมให้มั่นคงมีคุณภาพและยั่งยืน
- จ. ยุทธศาสตร์การพัฒนาขององค์การปกครองส่วนท้องถิ่นในเขตจังหวัดชลบุรี เสริมสร้างความเข้มแข็งขององค์กรสู่นวัตกรรมสมัยใหม่
๑. ยุทธศาสตร์ขององค์การปกครองส่วนท้องถิ่น ยุทธศาสตร์ที่ ๗ การพัฒนาด้านการบริหารจัดการตามหลักธรรมาภิบาล

๑.๑ กลยุทธ์ ส่งเสริมและสนับสนุนเพื่อให้เกิดการพัฒนางานด้านการบริการ

๒. แผนงานบริหารทั่วไป

ที่	โครงการ/กิจกรรม	วัตถุประสงค์	เป้าหมาย (ผลผลิต โครงการ)	งบประมาณ					ตัวชี้วัด (KPI)	ผลที่คาดว่าจะได้รับ	หน่วยงานที่ รับผิดชอบ หลัก
				๒๕๖๖ (บาท)	๒๕๖๗ (บาท)	๒๕๖๘ (บาท)	๒๕๖๙ (บาท)	๒๕๗๐ (บาท)			
๗	โครงการเสริมสร้างคุณธรรม จริยธรรม บุคลากร	เพื่อเสริมสร้าง คุณธรรม จริยธรรม ให้กับ บุคลากร ในสังกัด องค์การบริหาร ส่วนตำบลบ่อทอง	คณะผู้บริหาร, สมาชิกสภา อบต., พนักงานส่วนตำบล, พนักงานโครงการ บริหารส่วนตำบล, ลูกจ้างประจำ, พนักงานจ้างตาม ภารกิจและ พนักงานจ้างทั่วไป	-	-	-	๑๕๐,๐๐๐	๑๕๐,๐๐๐	ผู้เข้าร่วมโครงการ จำนวนไม่น้อยกว่า ร้อยละ ๗๐ มีส่วน ร่วมในการดำเนิน กิจกรรมเสริมสร้าง คุณธรรม จริยธรรม ตาม โครงการ	บุคลากรมีการพัฒนา ตนเอง เป็นผู้ที่มี คุณธรรม จริยธรรม มี ความสำนึกต่อหน้าที่ และรับผิดชอบต่อ ตนเองและสังคม ส่วนรวม มีคุณธรรม ปฏิบัติงานด้วยความ ซื่อสัตย์ สุจริต เกิด ประโยชน์สูงสุดต่อ ประชาชน	สำนักปลัด
๘	โครงการฝึกอบรมเพื่อ สนับสนุนส่งเสริมให้ ข้าราชการปฏิบัติตาม ระเบียบแบบแผน หรือวินัย ของข้าราชการ	เพื่อให้บุคลากร ในสังกัดองค์การ บริหารส่วน ตำบลบ่อทอง มี วินัย และป้องกัน การทุจริต	จัดฝึกอบรมให้กับ บุคลากรในสังกัด องค์การบริหาร ส่วนตำบลบ่อทอง	-	-	-	๒๐,๐๐๐	๒๐,๐๐๐	ไม่มีการร้องเรียน เกี่ยวกับการ ทุจริต การปฏิบัติ หน้าที่โดยมิชอบ หรือการละเว้น การปฏิบัติหน้าที่	สามารถลดการ ปฏิบัติราชการที่ไม่ ถูกต้องตามระเบียบ กฎหมาย	สำนักปลัด

**รายละเอียดโครงการพัฒนา
แผนพัฒนาท้องถิ่น (พ.ศ. ๒๕๖๖ - ๒๕๗๐)
ทบทวน ครั้งที่ ๑/๒๕๖๘**

แบบ ผ.๐๒

องค์การบริหารส่วนตำบลบ่อทอง

- ก. ยุทธศาสตร์ชาติ ๒๐ ปี ยุทธศาสตร์ที่ ๖ ยุทธศาสตร์ชาติด้านการปรับสมดุลและพัฒนาระบบการบริหารจัดการภาครัฐ
- ข. แผนพัฒนาเศรษฐกิจและสังคมแห่งชาติ ฉบับที่ ๑๓ หมายความว่า ๑๓ ไทยมีภาครัฐที่ทันสมัย มีประสิทธิภาพ และตอบโจทย์ประชาชน
- ค. Sustainable Development Goals : SDGs เป้าหมายที่ ๑๗ เสริมความเข้มแข็งให้แก่กลไกการดำเนินงานและฟื้นฟูสภาพทุนส่วนความร่วมมือระดับโลกสำหรับการพัฒนาที่ยั่งยืน
- ง. ยุทธศาสตร์จังหวัดชลบุรี ยุทธศาสตร์ที่ ๕ สร้างสรรค์สังคมให้มั่นคงมีคุณภาพและยั่งยืน
- จ. ยุทธศาสตร์การพัฒนาขององค์การปกครองส่วนท้องถิ่นในเขตจังหวัดชลบุรี เสริมสร้างความเข้มแข็งขององค์กรส่วนท้องถิ่น
- ๑. ยุทธศาสตร์ขององค์การปกครองส่วนท้องถิ่น ยุทธศาสตร์ที่ ๗ การพัฒนาด้านการบริหารจัดการตามหลักธรรมาภิบาล
- ๑.๑ กลยุทธ์ ส่งเสริมและสนับสนุนเพื่อให้เกิดการพัฒนางานด้านการบริการ

๒. แผนงานบริหารทั่วไป

ที่	โครงการ/กิจกรรม	วัตถุประสงค์	เป้าหมาย (ผลผลิตโครงการ)	งบประมาณ					ตัวชี้วัด (KPI)	ผลที่คาดว่าจะ ได้รับ	หน่วยงานที่ รับผิดชอบ หลัก
				๒๕๖๖ (บาท)	๒๕๖๗ (บาท)	๒๕๖๘ (บาท)	๒๕๖๙ (บาท)	๒๕๗๐ (บาท)			
๙	โครงการ ประชาสัมพันธ์การ จัดเก็บภาษีของ ท้องถิ่น	เพื่อให้ประชาชนมี ความรู้และความเข้าใจ ในการจัดเก็บภาษีมาก ขึ้นและเข้าใจในหน้าที่ ของตนเองมากขึ้น	ประชาสัมพันธ์ ตามประชาคมหมู่บ้าน ในเขต อบต.บ่อทอง	-	-	-	๓๐,๐๐๐	๓๐,๐๐๐	ร้อยละ ของ ประชาชนมีความรู้ และเข้าใจในการ จัดเก็บภาษีมาก ขึ้นและเข้าใจใน หน้าที่ของตนเอง มากขึ้น	ประชาชนมีความรู้ และความเข้าใจใน การจัดเก็บภาษี มากขึ้นและเข้าใจ ในหน้าที่ของ ตนเองมากขึ้น	กองคลัง
๑๐	โครงการสร้างเสริม ความรู้ความเข้าใจ เกี่ยวกับระเบียบ กฎหมายใหม่ภาษีที่ดิน และสิ่งปลูกสร้างให้แก่ ประชาชน	เพื่อสร้างความรู้ความ เข้าใจเกี่ยวกับ พรบ. ภาษีที่ดินและสิ่งปลูก สร้าง พ.ศ.๒๕๖๒ ให้แก่ ประชาชน และลดความ โต้แย้งเกี่ยวกับภาษี	- ประชาชนในเขต ตำบลบ่อทอง - โรงงานอุตสาหกรรม , บริษัท, ผู้ประกอบการร้านค้า, ประชาชนทั่วไป อื่นๆ	-	-	-	๖๐,๐๐๐	๖๐,๐๐๐	ประชาชน มี ความรู้ความเข้าใจ เกี่ยวกับ พรบ. ภาษีที่ดินและสิ่ง ปลูกสร้าง พ.ศ. ๒๕๖๒	ประชาชนมีความรู้ ความเข้าใจ เกี่ยวกับระเบียบ และกฎหมายใหม่ ตาม พร.บ.ภาษี ที่ดินและสิ่งปลูก สร้าง พ.ศ. ๒๕๖๒	กองคลัง

รายละเอียดโครงการพัฒนา
แผนพัฒนาท้องถิ่น (พ.ศ. ๒๕๖๖ - ๒๕๗๐)
ทบทวน ครั้งที่ ๑/๒๕๖๘
องค์การบริหารส่วนตำบลบ่อทอง

ก. ยุทธศาสตร์ชาติ ๒๐ ปี ยุทธศาสตร์ที่ ๑ ยุทธศาสตร์ชาติด้านความมั่นคง

ข. แผนพัฒนาเศรษฐกิจและสังคมแห่งชาติ ฉบับที่ ๑๓ หมายเหตุที่ ๕ ไทยเป็นประตูการค้าการลงทุนและยุทธศาสตร์ทางโลจิสติกส์ที่สำคัญของภูมิภาค

ค. Sustainable Development Goals : SDGs เป้าหมายที่ ๙ สร้างโครงสร้างพื้นฐานที่มีความยืดหยุ่นต่อการเปลี่ยนแปลงส่งเสริมการพัฒนาอุตสาหกรรมที่ครอบคลุมและยั่งยืนและส่งเสริมนวัตกรรม

ง. ยุทธศาสตร์จังหวัดชลบุรี ยุทธศาสตร์ที่ ๔ ยกระดับประสิทธิภาพการบริหารจัดการภาครัฐ และเอกชน โครงสร้างพื้นฐานและคมนาคม รองรับเขตพัฒนาพิเศษภาคตะวันออก

จ. ยุทธศาสตร์การพัฒนาขององค์กรปกครองส่วนท้องถิ่นในเขตจังหวัดชลบุรี ส่งเสริมการแก้ไขปัญหาเสพติดและความปลอดภัยในชีวิต/ทรัพย์สิน

๑. ยุทธศาสตร์ขององค์กรปกครองส่วนท้องถิ่น ยุทธศาสตร์ที่ ๔ การพัฒนาโครงสร้างพื้นฐาน สาธารณูปโภค คมนาคม ความปลอดภัยในชีวิตและทรัพย์สินและการป้องกันและแก้ไขปัญหาเสพติด

๑.๑ กลยุทธ์ ส่งเสริมสนับสนุนการรักษาความปลอดภัยในชีวิตและทรัพย์สิน

๓. แผนงานการรักษาความสงบภายใน

ที่	โครงการ/กิจกรรม	วัตถุประสงค์	เป้าหมาย (ผลผลิตโครงการ)	งบประมาณ					ตัวชี้วัด (KPI)	ผลที่คาดว่าจะ ได้รับ	หน่วยงานที่ รับผิดชอบ หลัก
				๒๕๖๖ (บาท)	๒๕๖๗ (บาท)	๒๕๖๘ (บาท)	๒๕๖๙ (บาท)	๒๕๗๐ (บาท)			
๑	โครงการฝึกอบรมและ ซักซ้อมแผนป้องกันรับมือ และระงับเหตุอัคคีภัยและ สาธารณภัย ระดับตำบล	เพื่อเป็นการเตรียมการ รับมือและระงับเหตุ อัคคีภัยและสาธารณภัย	จัดอบรมจำนวน ๑ ครั้ง	-	-	-	๔๐,๐๐๐	๔๐,๐๐๐	จำนวนผู้เข้า รับการอบรมมี ความรู้สามารถ นำมาปรับใช้ใน การปฏิบัติงาน	มีความรู้ สามารถนำมา ปรับใช้ในการ ปฏิบัติงาน	สำนักปลัด
๒	โครงการส่งเสริมการสร้าง วินัยการจราจร	เพื่อส่งเสริมและสร้าง จิตสำนึกในการรักษากฎ จราจร	อบรมนักเรียนและ ประชาชนทั่วไป	-	-	-	๔๐,๐๐๐	๔๐,๐๐๐	จำนวนผู้เข้า อบรม มี ศักยภาพเพิ่มขึ้น	มีความรู้ สามารถนำมา ปรับใช้ในการ ปฏิบัติงาน	สำนักปลัด

รายละเอียดโครงการพัฒนา
แผนพัฒนาท้องถิ่น (พ.ศ. ๒๕๖๖ - ๒๕๗๐)
ทบทวน ครั้งที่ ๑/๒๕๖๘
องค์การบริหารส่วนตำบลบ่อทอง

แบบ ผ.๐๒

- ก. ยุทธศาสตร์ชาติ ๒๐ ปี ยุทธศาสตร์ที่ ๑ ยุทธศาสตร์ชาติด้านความมั่นคง
- ข. แผนพัฒนาเศรษฐกิจและสังคมแห่งชาติ ฉบับที่ ๑๓ หมายความว่า ๕ ไทยเป็นประตูการค้าการลงทุนและยุทธศาสตร์ทางโลจิสติกส์ที่สำคัญของภูมิภาค
- ค. Sustainable Development Goals : SDGs เป้าหมายที่ ๙ สร้างโครงสร้างพื้นฐานที่มีความยืดหยุ่นต่อการเปลี่ยนแปลงส่งเสริมการพัฒนาอุตสาหกรรมที่ครอบคลุมและยั่งยืนและส่งเสริมนวัตกรรม
- ง. ยุทธศาสตร์จังหวัดชลบุรี ยุทธศาสตร์ที่ ๔ ยกกระดับประสิทธิภาพการบริหารจัดการภาครัฐ และเอกชน โครงสร้างพื้นฐานและคมนาคม รองรับเขตพัฒนาพิเศษภาคตะวันออก
- จ. ยุทธศาสตร์การพัฒนาขององค์กรปกครองส่วนท้องถิ่นในเขตจังหวัดชลบุรี ส่งเสริมการแก้ไขปัญหาเสพติดและความปลอดภัยในชีวิต/ทรัพย์สิน
 - ๑. ยุทธศาสตร์ขององค์กรปกครองส่วนท้องถิ่น ยุทธศาสตร์ที่ ๔ การพัฒนาโครงสร้างพื้นฐาน สาธารณูปโภค คมนาคม ความปลอดภัยในชีวิตและทรัพย์สินและการป้องกันและแก้ไขปัญหาเสพติด

๑.๑ กลยุทธ์ ส่งเสริมสนับสนุนการรักษาความปลอดภัยในชีวิตและทรัพย์สิน

๓. แผนงานการรักษาความสงบภายใน

ที่	โครงการ/กิจกรรม	วัตถุประสงค์	เป้าหมาย (ผลผลิตโครงการ)	งบประมาณ					ตัวชี้วัด (KPI)	ผลที่คาดว่าจะได้รับ	หน่วยงานที่ รับผิดชอบ หลัก
				๒๕๖๖ (บาท)	๒๕๖๗ (บาท)	๒๕๖๘ (บาท)	๒๕๖๙ (บาท)	๒๕๗๐ (บาท)			
๓	โครงการฝึกอบรมชุดปฏิบัติการจิตอาสาภัยพิบัติประจำองค์การบริหารส่วนตำบลบ่อทอง	เพื่อเสริมสร้างศักยภาพและความเข้มแข็งให้แก่องค์การบริหารส่วนตำบลบ่อทอง ให้มีบุคลากรที่สามารถปฏิบัติหน้าที่ช่วยเหลือเจ้าพนักงานในการป้องกันและบรรเทาสาธารณภัยได้อย่างมีประสิทธิภาพ	ฝึกอบรมชุดปฏิบัติการจิตอาสาภัยพิบัติประจำองค์การบริหารส่วนตำบลบ่อทอง	-	-	-	๖๐,๐๐๐	๖๐,๐๐๐	จำนวนชุดปฏิบัติการจิตอาสาภัยพิบัติสามารถปฏิบัติหน้าที่ช่วยเหลือเจ้าพนักงานในการป้องกันและบรรเทาสาธารณภัยได้อย่างมีประสิทธิภาพ	สำนักปลัด	
๔	โครงการอบรมอาสาสมัครเฝ้าระวังและผลักดันช้างป่า	เพื่อลดปัญหาความขัดแย้งระหว่างคนกับช้างป่า เรียนรู้วิธีการผลักดันช้างป่าสู่ป่าอย่างถูกวิธี	การฝึกอบรมเพื่อเสริมสร้างความรู้ความเข้าใจเครือข่ายราษฎรเฝ้าระวังช้างป่า	-	-	-	๒๐,๐๐๐	๒๐,๐๐๐	ประชาชนในพื้นที่มีความปลอดภัยในชีวิตและทรัพย์สินมากขึ้น ร้อยละ ๘๐	สำนักปลัด	

รายละเอียดโครงการพัฒนา
แผนพัฒนาท้องถิ่น (พ.ศ. ๒๕๖๖ - ๒๕๗๐)
ทบทวน ครั้งที่ ๑/๒๕๖๘
องค์การบริหารส่วนตำบลบ่อทอง

แบบ ผ.๐๒

- ก. ยุทธศาสตร์ชาติ ๒๐ ปี ยุทธศาสตร์ที่ ๑ ยุทธศาสตร์ชาติด้านความมั่นคง
- ข. แผนพัฒนาเศรษฐกิจและสังคมแห่งชาติ ฉบับที่ ๑๓ หมายความว่า ๕ ไทยเป็นประตูการค้าการลงทุนและยุทธศาสตร์ทางโลจิสติกส์ที่สำคัญของภูมิภาค
- ค. Sustainable Development Goals : SDGs เป้าหมายที่ ๙ สร้างโครงสร้างพื้นฐานที่มีความยืดหยุ่นต่อการเปลี่ยนแปลงส่งเสริมการพัฒนาอุตสาหกรรมที่ครอบคลุมและยั่งยืนและส่งเสริมนวัตกรรม
- ง. ยุทธศาสตร์จังหวัดชลบุรี ยุทธศาสตร์ที่ ๔ ยกระดับประสิทธิภาพการบริหารจัดการภาครัฐ และเอกชน โครงสร้างพื้นฐานและคมนาคม รองรับเขตพัฒนาพิเศษภาคตะวันออก
- จ. ยุทธศาสตร์การพัฒนาขององค์กรปกครองส่วนท้องถิ่นในเขตจังหวัดชลบุรี ส่งเสริมการแก้ไขปัญหาเสพติดและความปลอดภัยในชีวิต/ทรัพย์สิน
๑. ยุทธศาสตร์ขององค์กรปกครองส่วนท้องถิ่น ยุทธศาสตร์ที่ ๔ การพัฒนาโครงสร้างพื้นฐาน สาธารณูปโภค คมนาคม ความปลอดภัยในชีวิตและทรัพย์สินและการป้องกันและแก้ไขปัญหาเสพติด
- ๑.๑ กลยุทธ์ ส่งเสริมสนับสนุนการรักษาความปลอดภัยในชีวิตและทรัพย์สิน
๓. แผนงานการรักษาความสงบภายใน

ที่	โครงการ/กิจกรรม	วัตถุประสงค์	เป้าหมาย (ผลผลิตโครงการ)	งบประมาณ					ตัวชี้วัด (KPI)	ผลที่คาดว่าจะ ได้รับ	หน่วยงานที่ รับผิดชอบ หลัก
				๒๕๖๖ (บาท)	๒๕๖๗ (บาท)	๒๕๖๘ (บาท)	๒๕๖๙ (บาท)	๒๕๗๐ (บาท)			
๕	โครงการเช่า กล่องโทรศัพท์วงจร ปิดภายในเขตพื้นที่ องค์การบริหารส่วน ตำบลบ่อทอง	เพื่อบันทึก เหตุการณ์ต่างๆ ไว้เป็น พยานหลักฐาน	ติดตั้งกล่องโทรศัพท์วงจร ปิดภายในเขตพื้นที่องค์การ บริหารส่วนตำบลบ่อทอง ตำบลบ่อทอง อำเภอบ่อ ทอง จังหวัดชลบุรี	-	-	-	๔๐๐,๐๐๐	๔๐๐,๐๐๐	จำนวนจุดที่ ติดตั้ง กล่องโทรศัพท์ วงจรปิด	ประชาชนได้รับ การเฝ้าระวัง และได้รับการ สอดส่องดูแล ความปลอดภัย	สำนักปลัด
๖	โครงการฝึกอบรม อาสาสมัครป้องกันภัย ฝ่ายพลเรือน (หลักสูตรจัดตั้ง)	เพื่อเพิ่ม ศักยภาพ อาสาสมัคร ป้องกันภัยฝ่าย พลเรือน	จัดฝึกอบรมอาสาสมัคร ป้องกันภัยฝ่ายพลเรือน	-	-	-	๒๐๐,๐๐๐	๒๐๐,๐๐๐	จำนวน อาสาสมัคร ป้องกันภัยฝ่าย พลเรือนที่เข้า รับการ ฝึกอบรม	ผู้เข้ารับการ ฝึกอบรมมี ความรู้สามารถ นำมาปรับใช้ใน การปฏิบัติงาน	สำนักปลัด

รายละเอียดโครงการพัฒนา
แผนพัฒนาท้องถิ่น (พ.ศ. ๒๕๖๖ - ๒๕๗๐)
ทบทวน ครั้งที่ ๑/๒๕๖๘
องค์การบริหารส่วนตำบลบ่อทอง

แบบ ผ.๐๒

- ก. ยุทธศาสตร์ชาติ ๒๐ ปี ยุทธศาสตร์ที่ ๑ ยุทธศาสตร์ชาติด้านความมั่นคง
- ข. แผนพัฒนาเศรษฐกิจและสังคมแห่งชาติ ฉบับที่ ๑๓ หมายความว่า ๕ ไทยเป็นประตูการค้าการลงทุนและยุทธศาสตร์ทางโลจิสติกส์ที่สำคัญของภูมิภาค
- ค. Sustainable Development Goals : SDGs เป้าหมายที่ ๙ สร้างโครงสร้างพื้นฐานที่มีความยืดหยุ่นต่อการเปลี่ยนแปลงส่งเสริมการพัฒนาอุตสาหกรรมที่ครอบคลุมและยั่งยืนและส่งเสริมนวัตกรรม
- ง. ยุทธศาสตร์จังหวัดชลบุรี ยุทธศาสตร์ที่ ๔ ยกระดับประสิทธิภาพการบริหารจัดการภาครัฐ และเอกชน โครงสร้างพื้นฐานและคมนาคม รองรับเขตพัฒนาพิเศษภาคตะวันออก
- จ. ยุทธศาสตร์การพัฒนาขององค์กรปกครองส่วนท้องถิ่นในเขตจังหวัดชลบุรี ส่งเสริมการแก้ไขปัญหาเสพติดและความปลอดภัยในชีวิต/ทรัพย์สิน
๑. ยุทธศาสตร์ขององค์กรปกครองส่วนท้องถิ่น ยุทธศาสตร์ที่ ๔ การพัฒนาโครงสร้างพื้นฐาน สาธารณูปโภค คมนาคม ความปลอดภัยในชีวิตและทรัพย์สินและการป้องกันและแก้ไขปัญหาเสพติด
- ๑.๑ กลยุทธ์ ส่งเสริมสนับสนุนการรักษาความปลอดภัยในชีวิตและทรัพย์สิน
๓. แผนงานการรักษาความสงบภายใน

ที่	โครงการ/กิจกรรม	วัตถุประสงค์	เป้าหมาย (ผลผลิตโครงการ)	งบประมาณ					ตัวชี้วัด (KPI)	ผลที่คาดว่าจะได้รับ	หน่วยงานที่ รับผิดชอบ หลัก
				๒๕๖๖ (บาท)	๒๕๖๗ (บาท)	๒๕๖๘ (บาท)	๒๕๖๙ (บาท)	๒๕๗๐ (บาท)			
๗	โครงการติดตั้งเสา รับ - ส่งสัญญาณ วิทยุสื่อสารพร้อม อุปกรณ์งานระบบ รับ - ส่งวิทยุสื่อสาร	เพื่อใช้ในการติดต่อสื่อสาร ด้านการป้องกันและ บรรเทาสาธารณภัย	ติดตั้งเสาสัญญาณ วิทยุสื่อสารพร้อม อุปกรณ์งานระบบ รับ - ส่งวิทยุสื่อสาร จำนวน ๑ ต้น	-	-	-	๔๐๐,๐๐๐	๔๐๐,๐๐๐	จำนวนเสา รับ-ส่ง สัญญาณ วิทยุสื่อสารที่ ติดตั้ง	สามารถรับส่ง- สัญญาณวิทยุสื่อสาร ได้อย่างมี ประสิทธิภาพและ รวดเร็วต่อการ ให้บริการประชาชน	สำนักปลัด
๘	โครงการกำจัด ผักตบชวาและวัชพืช ในแหล่งน้ำ	เพื่อรักษาสภาพแม่น้ำลำ คลองแหล่งน้ำสาธารณะ ภายในเขตพื้นที่องค์การ บริหารส่วนตำบลบ่อทอง ไม่ให้เห็นเงินหรือไม่มีสิ่งกีด ขวางทางน้ำจากผักตบชวา รวมทั้งวัชพืชต่างๆ	กำจัดผักตบชวา และวัชพืชต่างๆ ในแหล่งน้ำ สาธารณะ ภายในเขตพื้นที่ ตำบลบ่อทอง	-	-	-	๕๐,๐๐๐	๕๐,๐๐๐	จำนวนแหล่ง น้ำสาธารณะ ที่สะอาด	มีแหล่งน้ำสาธารณะ ที่สะอาดสามารถกัก เก็บน้ำไว้ใช้ได้ทุก ฤดูกาล และมี ทัศนียภาพที่ สวยงาม	สำนักปลัด

รายละเอียดโครงการพัฒนา
แผนพัฒนาท้องถิ่น (พ.ศ. ๒๕๖๖ - ๒๕๗๐)
ทบทวน ครั้งที่ ๑/๒๕๖๘
องค์การบริหารส่วนตำบลบ่อทอง

แบบ ผ.๐๒

- ก. ยุทธศาสตร์ชาติ ๒๐ ปี ยุทธศาสตร์ที่ ๑ ยุทธศาสตร์ชาติด้านความมั่นคง
- ข. แผนพัฒนาเศรษฐกิจและสังคมแห่งชาติ ฉบับที่ ๑๓ หมายความว่า ๕ ไทยเป็นประตูการค้าการลงทุนและยุทธศาสตร์ทางโลจิสติกส์ที่สำคัญของภูมิภาค
- ค. Sustainable Development Goals : SDGs เป้าหมายที่ ๙ สร้างโครงสร้างพื้นฐานที่มีความยืดหยุ่นต่อการเปลี่ยนแปลงส่งเสริมการพัฒนาอุตสาหกรรมที่ครอบคลุมและยั่งยืนและส่งเสริมนวัตกรรม
- ง. ยุทธศาสตร์จังหวัดชลบุรี ยุทธศาสตร์ที่ ๔ ยกระดับประสิทธิภาพการบริหารจัดการภาครัฐ และเอกชน โครงสร้างพื้นฐานและคมนาคม รองรับเขตพัฒนาพิเศษภาคตะวันออก
- จ. ยุทธศาสตร์การพัฒนาขององค์การปกครองส่วนท้องถิ่นในเขตจังหวัดชลบุรี ส่งเสริมการแก้ไขปัญหาเสถียรและความปลอดภัยในชีวิต/ทรัพย์สิน
๑. ยุทธศาสตร์ขององค์การปกครองส่วนท้องถิ่น ยุทธศาสตร์ที่ ๔ การพัฒนาโครงสร้างพื้นฐาน สาธารณูปโภค คมนาคม ความปลอดภัยในชีวิตและทรัพย์สินและการป้องกันและแก้ไขปัญหาเสถียร
- ๑.๑ กลยุทธ์ ส่งเสริมสนับสนุนการรักษาความปลอดภัยในชีวิตและทรัพย์สิน

๓. แผนงานการรักษาความสงบภายใน

ที่	โครงการ/กิจกรรม	วัตถุประสงค์	เป้าหมาย (ผลผลิตโครงการ)	งบประมาณ					ตัวชี้วัด (KPI)	ผลที่คาดว่าจะ ได้รับ	หน่วยงานที่ รับผิดชอบ หลัก
				๒๕๖๖ (บาท)	๒๕๖๗ (บาท)	๒๕๖๘ (บาท)	๒๕๖๙ (บาท)	๒๕๗๐ (บาท)			
๙	โครงการก่อสร้างจุดเติมน้ำรถบรรทุกดับเพลิง องค์การบริหารส่วนตำบลบ่อทอง หมู่ที่ ๗ ตำบลบ่อทอง	เพื่อจัดทำจุดเติมน้ำรถบรรทุกดับเพลิงสำหรับบริการประชาชนในพื้นที่	ก่อสร้างจุดเติมน้ำรถบรรทุกดับเพลิง จำนวน ๑ แห่ง	-	-	-	๓๙,๐๐๐	๓๙,๐๐๐	จำนวนจุดเติมน้ำรถบรรทุกดับเพลิงสำหรับบริการประชาชนในพื้นที่	มีจุดเติมน้ำรถบรรทุกดับเพลิงสำหรับบริการประชาชนในพื้นที่	สำนักปลัด
๑๐	โครงการปกป้องเทิดทูนสถาบันสำคัญของชาติ เจริญพระเกียรติ พระบาทสมเด็จพระเจ้าอยู่หัว รัชกาลที่ ๑๐	เพื่อถวายความจงรักภักดีและน้อมรำลึกถึงพระมหากรุณาธิคุณของสถาบันพระมหากษัตริย์และเป็นการสนับสนุนให้บุคลากรขององค์การบริหารส่วนตำบลบ่อทอง ประชาชน และทุกภาคส่วนได้มีโอกาสศึกษา เรียนรู้พระราชกรณียกิจโครงการ เจริญพระเกียรติและโครงการพระราชดำริ	คณะผู้บริหาร สมาชิกสภาองค์การบริหารส่วนตำบล พนักงานครู องค์การบริหารส่วนตำบล ลูกจ้างประจำ พนักงานจ้าง สังกัด องค์การบริหารส่วนตำบลบ่อทอง และประชาชนในเขตพื้นที่ องค์การบริหารส่วนตำบลบ่อทอง	-	-	-	๕๐,๐๐๐	๕๐,๐๐๐	จำนวนผู้เข้าร่วมกิจกรรมมีความจงรักภักดีต่อสถาบันพระมหากษัตริย์	ประชาชนจงรักภักดีต่อสถาบันพระมหากษัตริย์	สำนักปลัด

รายละเอียดโครงการพัฒนา
แผนพัฒนาท้องถิ่น (พ.ศ. ๒๕๖๖ - ๒๕๗๐)

ทบทวน ครั้งที่ ๑/๒๕๖๘

องค์การบริหารส่วนตำบลบ่อทอง

ก. ยุทธศาสตร์ชาติ ๒๐ ปี ยุทธศาสตร์ที่ ๓ ยุทธศาสตร์ชาติด้านการพัฒนาและเสริมสร้างศักยภาพทรัพยากรมนุษย์

ข. แผนพัฒนาเศรษฐกิจและสังคมแห่งชาติ ฉบับที่ ๑๓ หมายความว่า ๑๒ ไทยมีกำลังคนสมรรถนะสูง มุ่งเรียนรู้อย่างต่อเนื่อง ตอบโจทย์การพัฒนาแห่งอนาคต

ค. Sustainable Development Goals : SDGs เป้าหมายที่ ๔ สร้างหลักประกันว่าทุกคนมีการศึกษาที่มีคุณภาพอย่างครอบคลุมและเท่าเทียม และสนับสนุนโอกาสในการเรียนรู้ตลอดชีวิต

ง. ยุทธศาสตร์จังหวัดชลบุรี ยุทธศาสตร์ที่ ๕ สร้างสรรค์สังคมให้มั่นคงมีคุณภาพและยั่งยืน

จ. ยุทธศาสตร์การพัฒนาขององค์การปกครองส่วนท้องถิ่นในเขตจังหวัดชลบุรี พัฒนาคุณภาพชีวิตของประชาชนให้มีคุณภาพชีวิตที่ดี

๑. ยุทธศาสตร์ขององค์การปกครองส่วนท้องถิ่น ยุทธศาสตร์ที่ ๒ การพัฒนาด้านการศึกษา ศาสนาและวัฒนธรรม

๑.๑ กลยุทธ์ ยกระดับคุณภาพการศึกษาให้ทัดเทียมกัน พัฒนาสถานศึกษาในตำบลบ่อทองให้มีมาตรฐานทัดเทียม มีคุณภาพอย่างพร้อมเพรียง ทั้งในเรื่องอาคาร สถานที่ บุคลากร และอุปกรณ์การศึกษา โดยการประสานงานกับทุกภาคส่วน

๔. แผนงานการศึกษา

ที่	โครงการ/กิจกรรม	วัตถุประสงค์	เป้าหมาย (ผลผลิตโครงการ)	งบประมาณ					ตัวชี้วัด (KPI)	ผลที่คาดว่าจะ ได้รับ	หน่วยงานที่ รับผิดชอบหลัก
				๒๕๖๖ (บาท)	๒๕๖๗ (บาท)	๒๕๖๘ (บาท)	๒๕๖๙ (บาท)	๒๕๗๐ (บาท)			
๑	โครงการฝึกอบรมและ พัฒนาบุคลากรทาง การศึกษา	เพื่อให้ครูและบุคลากร ทางการศึกษามีความรู้ ความเข้าใจในการ ดำเนินงานตามมาตรฐาน การดำเนินงานศูนย์พัฒนา เด็กเล็ก	ครูและบุคลากร ทางการศึกษา	-	-	-	๑๐๐,๐๐๐	๑๐๐,๐๐๐	จำนวนครูและ บุคลากร ทางการศึกษา ที่เข้ารับการ อบรมมีความรู้ เพิ่มขึ้น	ครูและบุคลากร ทางการศึกษา สามารถปฏิบัติงาน ได้อย่างมี มาตรฐาน	กอง การศึกษาฯ
๒	โครงการเลี้ยงลูกให้ สมวัย ใส่ใจสุขภาพ	เพื่อส่งเสริมพัฒนาการเด็ก ให้สมวัย	- เด็กเล็กศูนย์พัฒนา เด็กเล็กในสังกัด องค์การบริหารส่วน ตำบลบ่อทอง	-	-	-	๑๐๐,๐๐๐	๑๐๐,๐๐๐	จำนวนเด็กเล็ก ที่มีพัฒนาการ ที่สมวัย	เด็กเล็กมี พัฒนาการที่สมวัย	กองการศึกษาฯ

**รายละเอียดโครงการพัฒนา
แผนพัฒนาท้องถิ่น (พ.ศ. ๒๕๖๖ - ๒๕๗๐)
ทบทวน ครั้งที่ ๑/๒๕๖๘**

แบบ ผ.๑๒

องค์การบริหารส่วนตำบลบ่อทอง

- ก. ยุทธศาสตร์ชาติ ๒๐ ปี ยุทธศาสตร์ที่ ๓ ยุทธศาสตร์ชาติด้านการพัฒนาและเสริมสร้างศักยภาพทรัพยากรมนุษย์
- ข. แผนพัฒนาเศรษฐกิจและสังคมแห่งชาติ ฉบับที่ ๑๓ หมายความว่า ๑๒ ไทยมีกำลังคนสมรรถนะสูง มุ่งเรียนรู้อย่างต่อเนื่อง ตอบโจทย์การพัฒนาแห่งอนาคต
- ค. Sustainable Development Goals : SDGs เป้าหมายที่ ๔ สร้างหลักประกันว่าทุกคนมีการศึกษาที่มีคุณภาพอย่างครอบคลุมและเท่าเทียม และสนับสนุนโอกาสในการเรียนรู้ตลอดชีวิต
- ง. ยุทธศาสตร์จังหวัดชลบุรี ยุทธศาสตร์ที่ ๕ สร้างสรรค์สังคมให้มั่นคงมีคุณภาพและยั่งยืน
- จ. ยุทธศาสตร์การพัฒนาขององค์กรปกครองส่วนท้องถิ่นในเขตจังหวัดชลบุรี พัฒนาคุณภาพชีวิตของประชาชนให้มีคุณภาพชีวิตที่ดี
๑. ยุทธศาสตร์ขององค์กรปกครองส่วนท้องถิ่น ยุทธศาสตร์ที่ ๒ การพัฒนาด้านการศึกษา ศาสนาและวัฒนธรรม
- ๑.๑ กลยุทธ์ ยกระดับคุณภาพการศึกษาให้ทัดเทียมกัน พัฒนาสถานศึกษาในตำบลบ่อทองให้มีมาตรฐานทัดเทียม มีคุณภาพอย่างพร้อมเพรียง ทั้งในเรื่องอาคาร สถานที่ บุคลากร และอุปกรณ์การศึกษา โดยการประสานงานกับทุกภาคส่วน

๔. แผนงานการศึกษา

ที่	โครงการ/กิจกรรม	วัตถุประสงค์	เป้าหมาย (ผลผลิตโครงการ)	งบประมาณ					ตัวชี้วัด (KPI)	ผลที่คาดว่าจะได้รับ	หน่วยงานที่ รับผิดชอบหลัก
				๒๕๖๖ (บาท)	๒๕๖๗ (บาท)	๒๕๖๘ (บาท)	๒๕๖๙ (บาท)	๒๕๗๐ (บาท)			
๓	โครงการฝึกอบรมให้ความรู้การส่งเสริมพัฒนาการเด็กทั้ง ๔ ด้าน ให้สมวัยและการจัดกิจกรรมฝึกทักษะระหว่างเด็กกับผู้ปกครอง	เพื่อให้ความรู้แก่ผู้ปกครองในการส่งเสริมพัฒนาการเด็กทั้ง ๔ ด้านให้สมวัย - เด็กได้รับการส่งเสริมพัฒนาการที่สมวัย	- เด็กเล็กศูนย์พัฒนาเด็กเล็ก ในสังกัดองค์การบริหารส่วนตำบลบ่อทอง - ผู้ปกครองนักเรียน	-	-	-	๑๕๐,๐๐๐	๑๕๐,๐๐๐	จำนวนเด็กเล็กที่ได้รับบริการฝึกทักษะระหว่างการจัดกิจกรรม	- ผู้ปกครองมีความรู้ในการส่งเสริมพัฒนาการเด็กให้สมวัยทั้ง ๔ ด้าน - เด็กได้รับการพัฒนาที่เหมาะสมกับวัย	กองการศึกษา
๔	โครงการสนับสนุนค่าใช้จ่ายการบริหารสถานศึกษา	เพื่อจ่ายเป็น - ค่าอาหารกลางวัน - ค่าจัดการเรียนการสอน (รายหัว) - ค่าหนังสือเรียน - ค่าอุปกรณ์การเรียนการสอน - ค่าเครื่องแบบนักเรียน - ค่ากิจกรรมพัฒนาผู้เรียน	เด็กเล็กศูนย์พัฒนาเด็กเล็ก ในสังกัดองค์การบริหารส่วนตำบลบ่อทอง	-	-	-	๑,๕๐๐,๐๐๐	๑,๕๐๐,๐๐๐	เด็กเล็กได้รับการดูแล ๑๐๐%	-เด็กมีอาหารกลางวันรับประทาน -เด็กมีสื่อการเรียนการสอนที่พอเพียงและเหมาะสม -เด็ก ๓ ขวบมีหนังสือเรียนอุปกรณ์การเรียนและเครื่องแบบนักเรียน -เด็ก ๓ ขวบ ได้รับการพัฒนาตามวัย	กองการศึกษา

รายละเอียดโครงการพัฒนา
แผนพัฒนาท้องถิ่น (พ.ศ. ๒๕๖๖ - ๒๕๗๐)
ทบทวน ครั้งที่ ๑/๒๕๖๘
องค์การบริหารส่วนตำบลบ่อทอง

- ก. ยุทธศาสตร์ชาติ ๒๐ ปี ยุทธศาสตร์ที่ ๓ ยุทธศาสตร์ชาติด้านการพัฒนาและเสริมสร้างศักยภาพทรัพยากรมนุษย์
- ข. แผนพัฒนาเศรษฐกิจและสังคมแห่งชาติ ฉบับที่ ๑๓ หมายความว่า ๑๒ ไทยมีกำลังคนสมรรถนะสูง มุ่งเรียนรู้อย่างต่อเนื่อง ตอบโจทย์การพัฒนาแห่งอนาคต
- ค. Sustainable Development Goals : SDGs เป้าหมายที่ ๔ สร้างหลักประกันว่าทุกคนมีการศึกษาที่มีคุณภาพอย่างครอบคลุมและเท่าเทียม และสนับสนุนโอกาสในการเรียนรู้ตลอดชีวิต
- ง. ยุทธศาสตร์จังหวัดชลบุรี ยุทธศาสตร์ที่ ๕ สร้างสรรค์สังคมให้มั่นคงมีคุณภาพและยั่งยืน
- จ. ยุทธศาสตร์การพัฒนาขององค์การปกครองส่วนท้องถิ่นในเขตจังหวัดชลบุรี พัฒนาคุณภาพชีวิตของประชาชนให้มีคุณภาพชีวิตที่ดี
๑. ยุทธศาสตร์ขององค์การปกครองส่วนท้องถิ่น ยุทธศาสตร์ที่ ๒ การพัฒนาด้านการศึกษา ศาสนาและวัฒนธรรม
- ๑.๑ กลยุทธ์ ยกระดับคุณภาพการศึกษาให้ทัดเทียมกัน พัฒนาสถานศึกษาในตำบลบ่อทองให้มีมาตรฐานทัดเทียม มีคุณภาพอย่างพร้อมเพรียง ทั้งในเรื่องอาคาร สถานที่ บุคลากร และอุปกรณ์การศึกษา โดยการประสานงานกับทุกภาคส่วน
๔. แผนงานการศึกษา

ที่	โครงการ/กิจกรรม	วัตถุประสงค์	เป้าหมาย (ผลผลิตโครงการ)	งบประมาณ					ตัวชี้วัด (KPI)	ผลที่คาดว่าจะ ได้รับ	หน่วยงานที่ รับผิดชอบ หลัก
				๒๕๖๖ (บาท)	๒๕๖๗ (บาท)	๒๕๖๘ (บาท)	๒๕๖๙ (บาท)	๒๕๗๐ (บาท)			
๕	โครงการศูนย์พัฒนา เด็กเล็กวิถีพุทธ ส่งเสริมคุณธรรม จริยธรรม	เพื่อให้เด็กเล็ก เรียนรู้วิถีพุทธ	เด็กเล็กศูนย์พัฒนา เด็กเล็ก ในสังกัด องค์การบริหารส่วน ตำบลบ่อทอง	-	-	-	๕๐,๐๐๐	๕๐,๐๐๐	จำนวนเด็กเล็กที่ เข้าถึงวิถีชีวิตของชาว พุทธ	เด็กเล็กอยู่ร่วม สังคมได้อย่าง สงบสุข มีความ รักความสามัคคี ต่อกัน	กอง การศึกษาฯ
๖	โครงการเปิดโลก กว้างเรียนรู้นอก สถานที่	เพื่อส่งเสริมให้เด็ก ได้เรียนรู้วัฒนธรรม ระดับปฐมวัยจาก แหล่งเรียนรู้นอก สถานที่	เด็กเล็กศูนย์พัฒนา เด็กเล็ก ในสังกัด องค์การบริหารส่วน ตำบลบ่อทอง	-	-	-	๑๕๐,๐๐๐	๑๕๐,๐๐๐	จำนวนเด็กเล็กที่เข้า ร่วม ได้เรียนรู้ นวัตกรรมการระดับ ปฐมวัยจากแหล่ง เรียนรู้นอกสถานที่	เด็กเล็กได้ เรียนรู้จาก การศึกษาแหล่ง เรียนรู้	กอง การศึกษาฯ

**รายละเอียดโครงการพัฒนา
แผนพัฒนาท้องถิ่น (พ.ศ. ๒๕๖๖ - ๒๕๗๐)
ทบทวน ครั้งที่ ๑/๒๕๖๘**

แบบ ผ.๐๒

องค์การบริหารส่วนตำบลบ่อทอง

- ก. ยุทธศาสตร์ชาติ ๒๐ ปี ยุทธศาสตร์ที่ ๓ ยุทธศาสตร์ชาติด้านการพัฒนาและเสริมสร้างศักยภาพทรัพยากรมนุษย์
- ข. แผนพัฒนาเศรษฐกิจและสังคมแห่งชาติ ฉบับที่ ๑๓ หมายความว่า ๑๒ ไทยมีกำลังคนสมรรถนะสูง มุ่งเรียนรู้อย่างต่อเนื่อง ตอบโจทย์การพัฒนาแห่งอนาคต
- ค. Sustainable Development Goals : SDGs เป้าหมายที่ ๔ สร้างหลักประกันว่าทุกคนมีการศึกษาที่มีคุณภาพอย่างครอบคลุมและเท่าเทียม และสนับสนุนโอกาสในการเรียนรู้ตลอดชีวิต
- ง. ยุทธศาสตร์จังหวัดชลบุรี ยุทธศาสตร์ที่ ๕ สร้างสรรค์สังคมให้มั่นคงมีคุณภาพและยั่งยืน
- จ. ยุทธศาสตร์การพัฒนาขององค์การปกครองส่วนท้องถิ่นในเขตจังหวัดชลบุรี พัฒนาคุณภาพชีวิตของประชาชนให้มีคุณภาพชีวิตที่ดี
๑. ยุทธศาสตร์ขององค์กรปกครองส่วนท้องถิ่น ยุทธศาสตร์ที่ ๒ การพัฒนาด้านการศึกษา ศาสนาและวัฒนธรรม
- ๑.๑ กลยุทธ์ ยกระดับคุณภาพการศึกษาให้ทัดเทียมกัน พัฒนาสถานศึกษาในตำบลบ่อทองให้มีมาตรฐานทัดเทียม มีคุณภาพอย่างพร้อมเพียง ทั้งในเรื่องอาคาร สถานที่ บุคลากร และอุปกรณ์การศึกษา โดยการประสานงานกับทุกภาคส่วน

๔. แผนงานการศึกษา

ที่	โครงการ/กิจกรรม	วัตถุประสงค์	เป้าหมาย (ผลผลิตโครงการ)	งบประมาณ					ตัวชี้วัด (KPI)	ผลที่คาดว่าจะ ได้รับ	หน่วยงานที่ รับผิดชอบหลัก
				๒๕๖๖ (บาท)	๒๕๖๗ (บาท)	๒๕๖๘ (บาท)	๒๕๖๙ (บาท)	๒๕๗๐ (บาท)			
๗	โครงการส่งเสริมการเรียนรู้ตามหลักเศรษฐกิจพอเพียง	เพื่อส่งเสริมให้เด็กเรียนรู้ตามหลักเศรษฐกิจพอเพียง	เด็กเล็กศูนย์พัฒนาเด็กเล็กในสังกัดองค์การบริหารส่วนตำบลบ่อทอง	-	-	-	๕๐,๐๐๐	๕๐,๐๐๐	จำนวนเด็กเล็กได้เรียนรู้ตามหลักเศรษฐกิจพอเพียง	เด็กเล็กสามารถนำปรัชญาเศรษฐกิจพอเพียงมาปรับใช้ในชีวิตประจำวัน	กองการศึกษาฯ
๘	โครงการอุดหนุนงบประมาณค่าอาหารกลางวันองค์การบริหารส่วนตำบลบ่อทอง	- เพื่อสนับสนุนงบประมาณค่าอาหารกลางวันให้สถานศึกษาสังกัดอื่นที่อยู่ในกำกับ - เพื่อให้เด็กนักเรียนได้รับประทานอาหารกลางวันทุกคน	โรงเรียนสังกัด สพฐ. จำนวน ๔ แห่ง ๑. เด็กอนุบาลและนักเรียน ป.๑ - ป.๖ โรงเรียนบ้านทับสูง ๒. เด็กอนุบาลและนักเรียน ป.๑ - ป.๖ โรงเรียนบ้านคลองใหญ่ ๓. เด็กอนุบาลและนักเรียน ป.๑ - ป.๖ โรงเรียนบ้านคลองยาง ๔. เด็กอนุบาลและนักเรียน ป.๑ - ม.๓ โรงเรียนบ้านทับร้าง	-	-	-	๓,๑๐๐,๐๐๐	๓,๑๐๐,๐๐๐	จำนวนนักเรียนโรงเรียนสังกัด สพฐ. ได้รับประทานอาหารกลางวันครบทุกคน	- สถานศึกษาสังกัดอื่นที่อยู่ในกำกับดูแลขององค์กรปกครองส่วนท้องถิ่นได้รับการอุดหนุนงบประมาณค่าอาหารกลางวัน - เด็กนักเรียนได้รับประทานอาหารกลางวันทุกคน	กองการศึกษาฯ

รายละเอียดโครงการพัฒนา
แผนพัฒนาท้องถิ่น (พ.ศ. ๒๕๖๖ - ๒๕๗๐)
ทบทวน ครั้งที่ ๑/๒๕๖๘

แบบ ผ.๐๒

องค์การบริหารส่วนตำบลบ่อทอง

- ก. ยุทธศาสตร์ชาติ ๒๐ ปี ยุทธศาสตร์ที่ ๓ ยุทธศาสตร์ชาติด้านการพัฒนาและเสริมสร้างศักยภาพทรัพยากรมนุษย์
- ข. แผนพัฒนาเศรษฐกิจและสังคมแห่งชาติ ฉบับที่ ๑๓ หมายเหตุที่ ๑๒ ไทยมีกำลังคนสมรรถนะสูง มุ่งเรียนรู้อย่างต่อเนื่อง ตอบโจทย์การพัฒนาแห่งอนาคต
- ค. Sustainable Development Goals : SDGs เป้าหมายที่ ๔ สร้างหลักประกันว่าทุกคนมีการศึกษาที่มีคุณภาพอย่างครอบคลุมและเท่าเทียม และสนับสนุนโอกาสในการเรียนรู้ตลอดชีวิต
- ง. ยุทธศาสตร์จังหวัดชลบุรี ยุทธศาสตร์ที่ ๕ สร้างสรรค์สังคมให้มั่นคงมีคุณภาพและยั่งยืน
- จ. ยุทธศาสตร์การพัฒนาขององค์การปกครองส่วนท้องถิ่นในเขตจังหวัดชลบุรี พัฒนาคุณภาพชีวิตของประชาชนให้มีคุณภาพชีวิตที่ดี
๑. ยุทธศาสตร์ขององค์การปกครองส่วนท้องถิ่น ยุทธศาสตร์ที่ ๒ การพัฒนาด้านการศึกษา ศาสนาและวัฒนธรรม
- ๑.๑ กลยุทธ์ ยกระดับคุณภาพการศึกษาให้ทัดเทียมกัน พัฒนาสถานศึกษาในตำบลบ่อทองให้มีมาตรฐานทัดเทียม มีคุณภาพอย่างพร้อมเพรียง ทั้งในเรื่องอาคาร สถานที่ บุคลากร และอุปกรณ์การศึกษา โดยการประสานงานกับทุกภาคส่วน

๔. แผนงานการศึกษา

ที่	โครงการ/กิจกรรม	วัตถุประสงค์	เป้าหมาย (ผลผลิตโครงการ)	งบประมาณ					ตัวชี้วัด (KPI)	ผลที่คาดว่าจะได้รับ	หน่วยงานที่รับผิดชอบหลัก
				๒๕๖๖ (บาท)	๒๕๖๗ (บาท)	๒๕๖๘ (บาท)	๒๕๖๙ (บาท)	๒๕๗๐ (บาท)			
๙	โครงการสนับสนุนอาหารเสริม (นม) โรงเรียน	เพื่อให้นักเรียนในโรงเรียนสังกัด สพฐ. และเด็กเล็กศูนย์พัฒนาเด็กเล็ก ได้รับสารอาหารครบถ้วน	นักเรียนโรงเรียนในสังกัด สพฐ. จำนวน ๔ แห่ง และเด็กเล็กศูนย์พัฒนาเด็กเล็ก ในสังกัด องค์การบริหารส่วนตำบลบ่อทอง จำนวน ๓ แห่ง	-	-	-	๑,๕๐๐,๐๐๐	๑,๕๐๐,๐๐๐	จำนวนนักเรียนโรงเรียน สังกัด สพฐ.และเด็กเล็กของศูนย์พัฒนาเด็กเล็ก ได้รับประทานอาหารเสริม (นม) ครบทุกคน	นักเรียนมีสุขภาพร่างกายที่แข็งแรง	กองการศึกษาฯ
๑๐	อุดหนุนโรงเรียนบ้านทับสูง โครงการเพิ่มประสิทธิภาพการเรียนการสอน	เพื่อส่งเสริมประสิทธิภาพการเรียนการสอน	สนับสนุนครูอัตราจ้าง จำนวน ๑ อัตรา	-	-	-	๙๐,๐๐๐	๙๐,๐๐๐	การเรียนการสอนมีประสิทธิภาพเพิ่มขึ้น ร้อยละ ๗๐	นักเรียนมีผลสัมฤทธิ์ทางการเรียนสูงขึ้น	กองการศึกษาฯ

รายละเอียดโครงการพัฒนา
แผนพัฒนาท้องถิ่น (พ.ศ. ๒๕๖๖ - ๒๕๗๐)
ทบทวน ครั้งที่ ๑/๒๕๖๘
องค์การบริหารส่วนตำบลบ่อทอง

แบบ ผ.๐๒

- ก. ยุทธศาสตร์ชาติ ๒๐ ปี ยุทธศาสตร์ที่ ๓ ยุทธศาสตร์ชาติด้านการพัฒนาและเสริมสร้างศักยภาพทรัพยากรมนุษย์
ข. แผนพัฒนาเศรษฐกิจและสังคมแห่งชาติ ฉบับที่ ๑๓ หมุดหมายที่ ๑๒ ไทยมีกำลังคนสมรรถนะสูง มุ่งเรียนรู้อย่างต่อเนื่อง ตอบโจทย์การพัฒนาแห่งอนาคต
ค. Sustainable Development Goals : SDGs เป้าหมายที่ ๔ สร้างหลักประกันว่าทุกคนมีการศึกษาที่มีคุณภาพอย่างครอบคลุมและเท่าเทียม และสนับสนุนโอกาสในการเรียนรู้ตลอดชีวิต
ง. ยุทธศาสตร์จังหวัดชลบุรี ยุทธศาสตร์ที่ ๕ สร้างสรรค์สังคมให้มั่นคงมีคุณภาพและยั่งยืน
จ. ยุทธศาสตร์การพัฒนาขององค์กรปกครองส่วนท้องถิ่นในเขตจังหวัดชลบุรี พัฒนาคุณภาพชีวิตของประชาชนให้มีคุณภาพชีวิตที่ดี

๑. ยุทธศาสตร์ขององค์กรปกครองส่วนท้องถิ่น ยุทธศาสตร์ที่ ๒ การพัฒนาด้านการศึกษา ศาสนาและวัฒนธรรม

๑.๑ กลยุทธ์ ยกระดับคุณภาพการศึกษาให้ทัดเทียมกัน พัฒนาสถานศึกษาในตำบลบ่อทองให้มีมาตรฐานทัดเทียม มีคุณภาพอย่างพร้อมเพียง ทั้งในเรื่องอาคาร สถานที่ บุคลากร และอุปกรณ์การศึกษา โดยกรมประสานงานกับทุกภาคส่วน

๔. แผนงานการศึกษา

ที่	โครงการ/กิจกรรม	วัตถุประสงค์	เป้าหมาย (ผลผลิตโครงการ)	งบประมาณ					ตัวชี้วัด (KPI)	ผลที่คาดว่าจะได้รับ	หน่วยงานที่ รับผิดชอบหลัก
				๒๕๖๖ (บาท)	๒๕๖๗ (บาท)	๒๕๖๘ (บาท)	๒๕๖๙ (บาท)	๒๕๗๐ (บาท)			
๑๑	อุดหนุนโรงเรียนบ้านคลองยาง โครงการสนับสนุนครูพี่เลี้ยงเด็กอนุบาล	๑. เพื่อพัฒนาคุณภาพการศึกษาให้เป็นไปตามมาตรฐานการศึกษา ๒. เพื่อช่วยแก้ปัญหาการขาดแคลนครู ๓. เพื่อเพิ่มประสิทธิภาพและพัฒนาคุณภาพการศึกษาให้เป็นไปตามมาตรฐานการศึกษา	สนับสนุนครูพี่เลี้ยงจำนวน ๑ อัตรา	-	-	-	๑๐๕,๐๐๐	๑๐๕,๐๐๐	จำนวนนักเรียนระดับก่อนประถมศึกษาที่มีคุณภาพตามเกณฑ์มาตรฐาน	๑. เพิ่มประสิทธิภาพการจัดการเรียนการสอนของโรงเรียน ๒. ปัญหาการขาดแคลนครูน้อยลง	กองการศึกษาฯ
๑๒	อุดหนุนโรงเรียนบ้านทับร้าง โครงการเพิ่มประสิทธิภาพการเรียนการสอน	๑. เพื่อพัฒนานักเรียนให้มีความรู้ความเข้าใจและมีทักษะด้านศิลปะ ดนตรี และกีฬา ๒. เพื่อเพิ่มประสิทธิภาพการเรียนการสอนและพัฒนาคุณภาพการศึกษาให้เป็นไปตามมาตรฐาน	สนับสนุนครูอัตราจ้าง จำนวน ๒ อัตรา	-	-	-	๓๑๖,๐๐๐	๓๑๖,๐๐๐	ร้อยละ ๘๐ ของนักเรียนมีความรู้ความเข้าใจและได้ฝึกทักษะด้านศิลปะดนตรีและกีฬา	๑. นักเรียนได้รับความรู้ทางวิชาการอย่างเต็มตามศักยภาพตรงตามหลักสูตรการศึกษาขั้นพื้นฐาน ๒. นักเรียนเรียนรู้ได้เต็มศักยภาพและสามารถสร้างองค์ความรู้ได้ด้วยตนเอง ๓. นักเรียนมีทักษะด้านศิลปะ ดนตรี และกีฬาที่เป็นทักษะพื้นฐาน	กองการศึกษาฯ

รายละเอียดโครงการพัฒนา
แผนพัฒนาท้องถิ่น (พ.ศ. ๒๕๖๖ - ๒๕๗๐)
ทบทวน ครั้งที่ ๑/๒๕๖๘
องค์การบริหารส่วนตำบลบ่อทอง

- ก. ยุทธศาสตร์ชาติ ๒๐ ปี ยุทธศาสตร์ที่ ๓ ยุทธศาสตร์ชาติด้านการพัฒนาและเสริมสร้างศักยภาพทรัพยากรมนุษย์
ข. แผนพัฒนาเศรษฐกิจและสังคมแห่งชาติ ฉบับที่ ๑๓ หมายความว่า ๑๒ ไทยมีกำลังคนสมรรถนะสูง มุ่งเรียนรู้อย่างต่อเนื่อง ตอบโจทย์การพัฒนาแห่งอนาคต
ค. Sustainable Development Goals : SDGs เป้าหมายที่ ๔ สร้างหลักประกันว่าทุกคนมีการศึกษาที่มีคุณภาพอย่างครอบคลุมและเท่าเทียม และสนับสนุนโอกาสในการเรียนรู้ตลอดชีวิต
ง. ยุทธศาสตร์จังหวัดชลบุรี ยุทธศาสตร์ที่ ๕ สร้างสรรค์สังคมให้มั่นคงมีคุณภาพและยั่งยืน
จ. ยุทธศาสตร์การพัฒนาขององค์กรปกครองส่วนท้องถิ่นในเขตจังหวัดชลบุรี พัฒนาคุณภาพชีวิตของประชาชนให้มีคุณภาพชีวิตที่ดี

๑. ยุทธศาสตร์ขององค์กรปกครองส่วนท้องถิ่น ยุทธศาสตร์ที่ ๒ การพัฒนาการศึกษา ศาสนาและวัฒนธรรม

๑.๑ กลยุทธ์ยกระดับคุณภาพการศึกษาให้ทัดเทียมกัน พัฒนาสถานศึกษาในตำบลบ่อทองให้มีมาตรฐานทัดเทียม มีคุณภาพอย่างพร้อมเพรียง ทั้งในเรื่องอาคาร สถานที่ บุคลากร และอุปกรณ์การศึกษา โดยประสานงานกับทุกภาคส่วน

๔. แผนงานการศึกษา

ที่	โครงการ/กิจกรรม	วัตถุประสงค์	เป้าหมาย (ผลผลิตโครงการ)	งบประมาณ					ตัวชี้วัด (KPI)	ผลที่คาดว่าจะได้รับ	หน่วยงานที่ รับผิดชอบหลัก
				๒๕๖๖ (บาท)	๒๕๖๗ (บาท)	๒๕๖๘ (บาท)	๒๕๖๙ (บาท)	๒๕๗๐ (บาท)			
๑๓	อุดหนุนโรงเรียนบ้านทับร้าง โครงการส่งเสริมคุณธรรมจริยธรรม และค่านิยมที่พึงประสงค์ของผู้เรียน กิจกรรมการเข้าค่ายพุทธบุตรปฏิบัติธรรมรักษาศีล ๕ ในสถานศึกษา	๑. เพื่อให้นักเรียนเข้าค่ายทำกิจกรรมปฏิบัติศีล ๕ ป้องกันยาเสพติด ๒. เพื่อให้นักเรียนมีระเบียบวินัย เสียสละ สามัคคีมีจิตสาธารณะ เพื่อส่วนรวม ๓. เพื่อให้นักเรียนนำความรู้จากการเข้าค่ายไปปรับใช้ใน ชีวิตประจำวัน	- นักเรียนโรงเรียนบ้านทับร้าง ชั้นประถมศึกษาปีที่ ๑ ถึง มัธยมศึกษาปีที่ ๓ - ครูและบุคลากรทางการศึกษาโรงเรียนบ้านทับร้าง	-	-	-	๕๐,๐๐๐	๕๐,๐๐๐	๑. นักเรียนร้อยละ ๙๐ ได้ฝึกอยู่ค่ายพุทธบุตร ปฏิบัติธรรม รักษาศีล ๕ ป้องกันยาเสพติดในสถานศึกษา ๒. นักเรียนร้อยละ ๑๐๐ มีระเบียบวินัย มีคุณธรรม จริยธรรมมีจิตสาธารณะ เพื่อส่วนรวม ๓. นักเรียนร้อยละ ๙๐ นำความรู้จากการเข้าค่ายไปปรับใช้ใน ชีวิตประจำวัน	๑. นักเรียนได้ฝึกปฏิบัติการอยู่ค่ายพุทธบุตร รักษาศีล ๕ ป้องกันยาเสพติดในสถานศึกษา ๒. นักเรียนมีระเบียบวินัยมีคุณธรรม จริยธรรม มีจิตสาธารณะเพื่อส่วนรวม ๓. นักเรียนนำความรู้จากการเข้าค่ายไปปรับใช้ใน ชีวิตประจำวันได้	กองการศึกษาฯ
๑๔	อุดหนุนโรงเรียนบ้านคลองใหญ่โครงการเครื่องเล่นสนามปลอดภัยสำหรับเด็กปฐมวัยในโรงเรียน	เพื่อมีเครื่องเล่นสนามที่เสริมสร้างพัฒนาการเด็ก	จัดซื้อเครื่องเล่นสนามสำหรับเด็กปฐมวัย	-	-	-	๔๘,๐๐๐	-	มีเครื่องเล่นสนามที่มีประสิทธิภาพสามารถส่งเสริมพัฒนาการเด็กได้	นักเรียนมีเครื่องเล่นสนามที่เสริมสร้างพัฒนาการ ๔ ด้าน	กองการศึกษาฯ

รายละเอียดโครงการพัฒนา
แผนพัฒนาท้องถิ่น (พ.ศ. ๒๕๖๖ - ๒๕๗๐)
บททวน ครั้งที่ ๑/๒๕๖๘
องค์การบริหารส่วนตำบลบ่อทอง

แบบ ผ.๑๒

- ก. ยุทธศาสตร์ชาติ ๒๐ ปี ยุทธศาสตร์ที่ ๔ ยุทธศาสตร์ชาติด้านการสร้างโอกาสและความเสมอภาคทางสังคม
- ข. แผนพัฒนาเศรษฐกิจและสังคมแห่งชาติ ฉบับที่ ๑๓ หมายความว่า ๙ ไทยมีความยากจนข้ามรุ่นลดลง และมีความคุ้มครองทางสังคมที่เพียงพอ เหมาะสม
- ค. Sustainable Development Goals : SDGs เป้าหมายที่ ๓ สร้างหลักประกันการมีสุขภาพที่ดี และส่งเสริมความเป็นอยู่ที่ดีสำหรับทุกคนในทุกช่วงวัย
- ง. ยุทธศาสตร์จังหวัดชลบุรี ยุทธศาสตร์ที่ ๕ สร้างสรรค์สังคมให้มั่นคงมีคุณภาพและยั่งยืน
- จ. ยุทธศาสตร์การพัฒนาขององค์การปกครองส่วนท้องถิ่นในเขตจังหวัดชลบุรี พัฒนาคุณภาพชีวิตของประชาชนให้มีคุณภาพชีวิตที่ดี

๑. ยุทธศาสตร์ขององค์การปกครองส่วนท้องถิ่น ยุทธศาสตร์ที่ ๑ การพัฒนาด้านสุขภาพและการพัฒนาคุณภาพชีวิต

๑.๑ กลยุทธ์ ยุทธศาสตร์การดูแลสุขภาพผู้สูงอายุ คนพิการ ผู้ป่วย ด้วยการประสานงานด้านต่างๆ สร้างการมีส่วนร่วมของชุมชน

๕. แผนงานสาธารณสุข

ที่	โครงการ/กิจกรรม	วัตถุประสงค์	เป้าหมาย (ผลผลิตโครงการ)	งบประมาณ					ตัวชี้วัด (KPI)	ผลที่คาดว่าจะได้รับ	หน่วยงานที่ รับผิดชอบหลัก
				๒๕๖๖ (บาท)	๒๕๖๗ (บาท)	๒๕๖๘ (บาท)	๒๕๖๙ (บาท)	๒๕๗๐ (บาท)			
๑	อุดหนุนมูลนิธิศูนย์พักพิงสุนัขจรจัดจังหวัดชลบุรี โครงการบริหารจัดการเพื่อ การสงเคราะห์สัตว์และ จัดสวัสดิภาพสัตว์ในการ แก้ไขปัญหาสุนัขจรจัดและ สัตว์จรจัดในจังหวัดชลบุรี	เพื่อแก้ไขปัญหาสุนัขจร จัดและสัตว์จรจัดหรือ ปัญหาที่อาจเกิดขึ้น จากโรคระบาดของ สัตว์ที่แพร่เชื้อสู่มนุษย์ และช่วยเหลืออภิบาล สัตว์ถูกทอดทิ้งหรือ ทารุณกรรม	สุนัขจรจัดและสัตว์จรจัด ที่ถูกทอดทิ้งในพื้นที่ จังหวัดชลบุรีได้รับการ สงเคราะห์ช่วยเหลือและ จัดสวัสดิภาพสัตว์อย่างมี มาตรฐาน	-	-	-	๓๕,๐๐๐	๓๕,๐๐๐	จำนวนสุนัขจรจัดและ สัตว์จรจัดได้รับการ ช่วยเหลือและไม่ถูก ทอดทิ้งทารุณกรรม และประชาชน นักท่องเที่ยวได้รับ ความปลอดภัยจาก โรคระบาดของสัตว์ที่ แพร่เชื้อสู่มนุษย์	สุนัขจรจัดและสัตว์จรจัดที่ เจ็บป่วย ได้รับการรักษา ดูแลอย่างเป็นระบบและ เหมาะสมและได้มีที่อยู่อาศัย หรือสถานที่พักพิงที่ เหมาะสมและได้มีที่อยู่อาศัย หรือสถานที่พักพิงที่ เหมาะสมไม่ส่งผลกระทบต่อ การเป็นเมืองท่องเที่ยว	กองสาธารณสุขฯ
๒	โครงการพัฒนา คุณภาพและศึกษา ดูงาน ของภาคี เครือข่ายด้าน สาธารณสุขและ สิ่งแวดล้อม	เพื่อเสริมสร้างทักษะ และแลกเปลี่ยน ประสบการณ์การ ปฏิบัติงานจาก การศึกษาดูงาน หน่วยงานต่างๆในด้าน สุขภาพและด้านการ จัดการสิ่งแวดล้อม	คณะผู้บริหาร , ผู้นำท้องถิ่น , ผู้นำ ท้องที่ , พนักงาน ส่วนตำบล , พนักงานจ้าง , อาสาสมัครท้องถิ่น รักสุขภาพ	-	-	-	๓๕๐,๐๐๐	๓๕๐,๐๐๐	จำนวนของ ผู้เข้าร่วม โครงการมี ความรู้ ความ เข้าใจและมี ทักษะในการ ปฏิบัติงาน เพิ่มขึ้น	ผู้เข้าร่วม โครงการมี ความรู้และนำ ความรู้ที่ได้มา ปรับใช้ในการ ทำงาน	กอง สาธารณสุขฯ

รายละเอียดโครงการพัฒนา
แผนพัฒนาท้องถิ่น (พ.ศ. ๒๕๖๖ - ๒๕๗๐)
ทบทวน ครั้งที่ ๑/๒๕๖๘
องค์การบริหารส่วนตำบลปอทอง

แบบ ผ.๐๒

- ก. ยุทธศาสตร์ชาติ ๒๐ ปี ยุทธศาสตร์ที่ ๔ ยุทธศาสตร์ชาติด้านการสร้างโอกาสและความเสมอภาคทางสังคม
ข. แผนพัฒนาเศรษฐกิจและสังคมแห่งชาติ ฉบับที่ ๑๓ หมายความว่า ๙ ไทยมีความยากจนข้ามรุ่นลดลง และมีความคุ้มครองทางสังคมที่เพียงพอ เหมาะสม
ค. Sustainable Development Goals : SDGs เป้าหมายที่ ๓ สร้างหลักประกันการมีสุขภาพที่ดี และส่งเสริมความเป็นอยู่ที่ดีสำหรับทุกคนในทุกช่วงวัย
ง. ยุทธศาสตร์จังหวัดชลบุรี ยุทธศาสตร์ที่ ๕ สร้างสรรค์สังคมให้นั้นคงมีคุณภาพและยั่งยืน
จ. ยุทธศาสตร์การพัฒนาขององค์การปกครองส่วนท้องถิ่นในเขตจังหวัดชลบุรี พัฒนาคุณภาพชีวิตของประชาชนให้มีคุณภาพชีวิตที่ดี

๑. ยุทธศาสตร์ขององค์การปกครองส่วนท้องถิ่น ยุทธศาสตร์ที่ ๑ การพัฒนาด้านสุขภาพและการพัฒนาคุณภาพชีวิต

๑.๑ กลยุทธ์ ยุทธศาสตร์การดูแลสุขภาพผู้สูงอายุ คนพิการ ผู้ป่วย ด้วยการประสานงานด้านต่างๆ สร้างการมีส่วนร่วมของชุมชน

๕. แผนงานสาธารณสุข

ที่	โครงการ/กิจกรรม	วัตถุประสงค์	เป้าหมาย (ผลผลิตโครงการ)	งบประมาณ					ตัวชี้วัด (KPI)	ผลที่คาดว่าจะได้รับ	หน่วยงานที่ รับผิดชอบหลัก
				๒๕๖๖ (บาท)	๒๕๖๗ (บาท)	๒๕๖๘ (บาท)	๒๕๖๙ (บาท)	๒๕๗๐ (บาท)			
๓	โครงการพัฒนาคุณภาพการ จัดการบริการแพทย์ฉุกเฉิน	เพื่อการบริหารจัดการ ระบบ การแพทย์ฉุกเฉินใน พื้นที่ตำบลปอทอง ทั้งในภาวะปกติและ สาธารณภัยหรือภัย พิบัติรวมถึงการ ดำเนินงานเชื่อมโยง กับเครือข่ายต่างๆใน ระบบการแพทย์ ฉุกเฉิน และการกู้ภัย	เจ้าหน้าที่กู้ชีพ องค์การ บริหารส่วนตำบลปอ ทอง	-	-	-	๒๐๐,๐๐๐	๒๐๐,๐๐๐	การจัดระบบ การแพทย์ ฉุกเฉินให้ ประชาชนใน พื้นที่ตำบลปอ ทอง ได้เข้าถึง ระบบ การแพทย์ ฉุกเฉิน อย่าง ทั่วถึงและมี ประสิทธิภาพ	ผู้ป่วยฉุกเฉินได้รับการคุ้มครองสิทธิ ในการเข้าถึงระบบการแพทย์ฉุกเฉิน อย่างทั่วถึง เท่าเทียมมีคุณภาพและ ได้มาตรฐาน โดยได้รับการช่วยเหลือ และรักษาพยาบาลที่มีประสิทธิภาพ และทันต่อเหตุการณ์มากขึ้น ซึ่งจะ ส่งผลให้อัตราการเสียชีวิต และ พิการ จากการบาดเจ็บ และ เจ็บป่วยฉุกเฉินลดลงประชาชนใน พื้นที่เป้าหมายได้รับกาช่วยเหลือรับ - ส่ง ผู้ป่วยฉุกเฉิน ผู้ประสบ อุบัติเหตุ ได้อย่างรวดเร็ว ถูกต้อง เพื่อคุณภาพชีวิตที่ดี ได้รูปแบบที่จะ ขยายผลต่อไปยังพื้นที่อื่นต่อไป	กอง สาธารณสุขฯ
๔	โครงการให้ความรู้การ ป้องกันและแก้ไขปัญหา ยาเสพติด	เพื่อป้องกันและ แก้ไขปัญหายาเสพติด ในพื้นที่	เยาวชนและ ประชาชนในพื้นที่ หมู่ ๑ - ๙	-	-	-	๒๐,๐๐๐	๒๐,๐๐๐	จำนวนเยาวชน และประชาชนมี ความรู้และ ตระหนักถึงพิษ ภัยของยาเสพติด	เยาวชนและประชาชนในพื้นที่ มีทักษะชีวิตในการป้องกันยา เสพติด	กอง สาธารณสุขฯ

รายละเอียดโครงการพัฒนา
แผนพัฒนาท้องถิ่น (พ.ศ. ๒๕๖๖ - ๒๕๗๐)
ทบทวน ครั้งที่ ๑/๒๕๖๘
องค์การบริหารส่วนตำบลบ่อทอง

แบบ ผ.๐๒

- ก. ยุทธศาสตร์ชาติ ๒๐ ปี ยุทธศาสตร์ที่ ๔ ยุทธศาสตร์ชาติด้านการสร้างโอกาสและความเสมอภาคทางสังคม
- ข. แผนพัฒนาเศรษฐกิจและสังคมแห่งชาติ ฉบับที่ ๑๓ หมายความว่า ๙ ไทยมีความยากจนข้ามรุ่นลดลง และมีความคุ้มครองทางสังคมที่เพียงพอ เหมาะสม
- ค. Sustainable Development Goals : SDGs เป้าหมายที่ ๓ สร้างหลักประกันการมีสุขภาพที่ดี และส่งเสริมความเป็นอยู่ที่ดีสำหรับทุกคนในทุกช่วงวัย
- ง. ยุทธศาสตร์จังหวัดชลบุรี ยุทธศาสตร์ที่ ๕ สร้างสรรค์สังคมให้มั่นคงมีคุณภาพและยั่งยืน
- จ. ยุทธศาสตร์การพัฒนาขององค์การปกครองส่วนท้องถิ่นในเขตจังหวัดชลบุรี พัฒนาคุณภาพชีวิตของประชาชนให้มีคุณภาพชีวิตที่ดี
 - ๑. ยุทธศาสตร์ขององค์การปกครองส่วนท้องถิ่น ยุทธศาสตร์ที่ ๑ การพัฒนาด้านสุขภาพและการพัฒนาคุณภาพชีวิต
 - ๑.๑ กลยุทธ์ ยุทธศาสตร์การดูแลผู้สูงอายุ คนพิการ ผู้ป่วย ด้วยการประสานงานด้านต่างๆ สร้างการมีส่วนร่วมของชุมชน

๕. แผนงานสาธารณสุข

ที่	โครงการ/กิจกรรม	วัตถุประสงค์	เป้าหมาย (ผลผลิตโครงการ)	งบประมาณ					ตัวชี้วัด (KPI)	ผลที่คาดว่าจะ ได้รับ	หน่วยงานที่ รับผิดชอบ หลัก
				๒๕๖๖ (บาท)	๒๕๖๗ (บาท)	๒๕๖๘ (บาท)	๒๕๖๙ (บาท)	๒๕๗๐ (บาท)			
๕	โครงการสัปดาห์ปลอดโรค คนปลอดภัย จากโรคพิษ สุนัขบ้าตามพระปณิธาน ศาสตราจารย์ ดร.สมเด็จ เจ้าฟ้าฯ กรมพระศรี สวางควัฒน วรขัตติย ราชนารี	เพื่อให้ประชาชนมี ความรู้เรื่องโรคพิษ สุนัขบ้าและดูแล สัตว์เลี้ยงอย่างถูก วิธี	หมู่ที่ ๑ - ๙	-	-	-	๒๕๐,๐๐๐	๒๕๐,๐๐๐	อบต.บ่อทอง เป็น พื้นที่ปลอดโรค พิษสุนัขบ้า	ประชาชนมี ความรู้ ความ เข้าใจโรคพิษ สุนัขบ้าและ สามารถดูแล รักษาสัตว์เลี้ยง ได้อย่างถูกต้อง	กอง สาธารณสุขฯ
๖	โครงการให้ความรู้การ ป้องกันและควบคุมโรค เอดส์และปัญหาการ ตั้งครรภ์ก่อนวัยอันควร	เพื่อลดการแพร่เชื้อ เอชไอวีและลดอัตรา การตั้งครรรภ์ใน วัยรุ่น	เยาวชนประชาชนใน พื้นที่ หมู่ที่ ๑ - ๙	-	-	-	๓๐,๐๐๐	๓๐,๐๐๐	จำนวนเยาวชนมี ความรู้ในการ ป้องกันและควบคุม โรคเอดส์และการ ป้องกันการ ตั้งครรรภ์ก่อนวัยอัน ควร	เยาวชนตระหนัก ในการป้องกันโรค เอดส์และมีทักษะ ชีวิตในการ ป้องกันการ ตั้งครรรภ์ก่อนวัย อันควร	กอง สาธารณสุขฯ

รายละเอียดโครงการพัฒนา
แผนพัฒนาท้องถิ่น (พ.ศ. ๒๕๖๖ - ๒๕๗๐)
ทบพวน ครั้งที่ ๑/๒๕๖๘
องค์การบริหารส่วนตำบลบ่อทอง

แบบ ผ.๐๒

- ก. ยุทธศาสตร์ชาติ ๒๐ ปี ยุทธศาสตร์ที่ ๔ ยุทธศาสตร์ชาติด้านการสร้างโอกาสและความเสมอภาคทางสังคม
- ข. แผนพัฒนาเศรษฐกิจและสังคมแห่งชาติ ฉบับที่ ๑๓ หมายความว่า ๙ ไทยมีความยากจนข้ามรุ่นลดลง และมีความคุ้มครองทางสังคมที่เพียงพอ เหมาะสม
- ค. Sustainable Development Goals : SDGs เป้าหมายที่ ๓ สร้างหลักประกันการมีสุขภาพที่ดี และส่งเสริมความเป็นอยู่ที่ดีสำหรับทุกคนในทุกช่วงวัย
- ง. ยุทธศาสตร์จังหวัดชลบุรี ยุทธศาสตร์ที่ ๕ สร้างสรรค์สังคมให้นั้นคงมีคุณภาพและยั่งยืน
- จ. ยุทธศาสตร์การพัฒนาขององค์การปกครองส่วนท้องถิ่นในเขตจังหวัดชลบุรี พัฒนาคุณภาพชีวิตของประชาชนให้มีคุณภาพชีวิตที่ดี
๑. ยุทธศาสตร์ขององค์การปกครองส่วนท้องถิ่น ยุทธศาสตร์ที่ ๑ การพัฒนาด้านสุขภาพและการพัฒนาคุณภาพชีวิต
- ๑.๑ กลยุทธ์ ยกระดับการดูแลสุขภาพ คนพิการ ผู้ป่วย ด้วยการประสานงานด้านต่างๆ สร้างการมีส่วนร่วมของชุมชน

๕. แผนงานสาธารณสุข

ที่	โครงการ/กิจกรรม	วัตถุประสงค์	เป้าหมาย (ผลผลิตโครงการ)	งบประมาณ					ตัวชี้วัด (KPI)	ผลที่คาดว่าจะ ได้รับ	หน่วยงานที่ รับผิดชอบ หลัก
				๒๕๖๖ (บาท)	๒๕๖๗ (บาท)	๒๕๖๘ (บาท)	๒๕๖๙ (บาท)	๒๕๗๐ (บาท)			
๗	อุดหนุนหมู่บ้านสำหรับ ดำเนินงานตามแนวทาง โครงการพระราชดำริ ด้านสาธารณสุข หมู่ที่ ๑ ตำบลบ่อทอง	เพื่อขับเคลื่อน โครงการพระราชดำริ ด้านสาธารณสุขใน กิจกรรมต่างๆ ให้มี ความเหมาะสมกับ ปัญหาและบริบทของ พื้นที่	อุดหนุนคณะกรรมการ หมู่บ้าน/คณะกรรมการ ชุมชนในการดำเนินงานตาม แนวทางโครงการ พระราชดำริด้านสาธารณสุข ในกรอบวงเงินชุมชน หมู่บ้านละ ๒๐,๐๐๐ บาท	-	-	-	๒๐,๐๐๐	๒๐,๐๐๐	จำนวนโครงการที่ อุดหนุน	การขับเคลื่อน โครงการ พระราชดำริ ด้านสาธารณสุข	กอง สาธารณสุขฯ
๘	อุดหนุนหมู่บ้านสำหรับ ดำเนินงานตามแนวทาง โครงการพระราชดำริ ด้านสาธารณสุข หมู่ที่ ๒ ตำบลบ่อทอง	เพื่อขับเคลื่อน โครงการพระราชดำริ ด้านสาธารณสุขใน กิจกรรมต่างๆ ให้มี ความเหมาะสมกับ ปัญหาและบริบทของ พื้นที่	อุดหนุนคณะกรรมการ หมู่บ้าน/คณะกรรมการ ชุมชนในการดำเนินงานตาม แนวทางโครงการ พระราชดำริด้านสาธารณสุข ในกรอบวงเงินชุมชน หมู่บ้านละ ๒๐,๐๐๐ บาท	-	-	-	๒๐,๐๐๐	๒๐,๐๐๐	จำนวนโครงการที่ อุดหนุน	การขับเคลื่อน โครงการ พระราชดำริ ด้านสาธารณสุข	กอง สาธารณสุขฯ

รายละเอียดโครงการพัฒนา
แผนพัฒนาท้องถิ่น (พ.ศ. ๒๕๖๖ - ๒๕๗๐)
ทบทวน ครั้งที่ ๑/๒๕๖๘
องค์การบริหารส่วนตำบลบ่อทอง

แบบ ผ.๐๒

- ก. ยุทธศาสตร์ชาติ ๒๐ ปี ยุทธศาสตร์ที่ ๔ ยุทธศาสตร์ชาติด้านการสร้างโอกาสและความเสมอภาคทางสังคม
- ข. แผนพัฒนาเศรษฐกิจและสังคมแห่งชาติ ฉบับที่ ๑๓ หมายความว่า ๙ ไทยมีความยากจนข้ามรุ่นลดลง และมีความคุ้มครองทางสังคมที่เพียงพอ เหมาะสม
- ค. Sustainable Development Goals : SDGs เป้าหมายที่ ๓ สร้างหลักประกันการมีสุขภาพที่ดี และส่งเสริมความเป็นอยู่ที่ดีสำหรับทุกคนในทุกช่วงวัย
- ง. ยุทธศาสตร์จังหวัดชลบุรี ยุทธศาสตร์ที่ ๕ สร้างสรรค์สังคมให้มั่นคงมีคุณภาพและยั่งยืน
- จ. ยุทธศาสตร์การพัฒนาขององค์กรปกครองส่วนท้องถิ่นในเขตจังหวัดชลบุรี พัฒนาคุณภาพชีวิตของประชาชนให้มีคุณภาพชีวิตที่ดี
๑. ยุทธศาสตร์ขององค์กรปกครองส่วนท้องถิ่น ยุทธศาสตร์ที่ ๑ การพัฒนาด้านสุขภาพและการพัฒนาคุณภาพชีวิต
- ๑.๑ กลยุทธ์ ยกระดับการดูแลผู้สูงอายุ คนพิการ ผู้ป่วย ด้วยการประสานงานด้านต่างๆ สร้างการมีส่วนร่วมของชุมชน
๕. แผนงานสาธารณสุข

ที่	โครงการ/กิจกรรม	วัตถุประสงค์	เป้าหมาย (ผลผลิตโครงการ)	งบประมาณ					ตัวชี้วัด (KPI)	ผลที่คาดว่าจะได้รับ	หน่วยงานที่รับผิดชอบหลัก
				๒๕๖๖ (บาท)	๒๕๖๗ (บาท)	๒๕๖๘ (บาท)	๒๕๖๙ (บาท)	๒๕๗๐ (บาท)			
๙	อุดหนุนหมู่บ้านสำหรับดำเนินงานตามแนวทางโครงการพระราชดำริด้านสาธารณสุข หมู่ที่ ๓ ตำบลบ่อทอง	เพื่อขับเคลื่อนโครงการพระราชดำริด้านสาธารณสุขในกิจกรรมต่างๆ ให้มีความเหมาะสมกับปัญหาและบริบทของพื้นที่	อุดหนุนคณะกรรมการหมู่บ้าน/คณะกรรมการชุมชนในการดำเนินงานตามแนวทางโครงการพระราชดำริด้านสาธารณสุข ในกรอวงเงินชุมชน หมู่บ้านละ ๒๐,๐๐๐ บาท	-	-	-	๒๐,๐๐๐	๒๐,๐๐๐	จำนวนโครงการที่อุดหนุน	การขับเคลื่อนโครงการพระราชดำริด้านสาธารณสุข	กองสาธารณสุขฯ
๑๐	อุดหนุนหมู่บ้านสำหรับดำเนินงานตามแนวทางโครงการพระราชดำริด้านสาธารณสุข หมู่ที่ ๔ ตำบลบ่อทอง	เพื่อขับเคลื่อนโครงการพระราชดำริด้านสาธารณสุขในกิจกรรมต่างๆ ให้มีความเหมาะสมกับปัญหาและบริบทของพื้นที่	อุดหนุนคณะกรรมการหมู่บ้าน/คณะกรรมการชุมชนในการดำเนินงานตามแนวทางโครงการพระราชดำริด้านสาธารณสุข ในกรอวงเงินชุมชน หมู่บ้านละ ๒๐,๐๐๐ บาท	-	-	-	๒๐,๐๐๐	๒๐,๐๐๐	จำนวนโครงการที่อุดหนุน	การขับเคลื่อนโครงการพระราชดำริด้านสาธารณสุข	กองสาธารณสุขฯ

รายละเอียดโครงการพัฒนา
แผนพัฒนาท้องถิ่น (พ.ศ. ๒๕๖๖ - ๒๕๗๐)

แบบ ผ.๐๒

ทบทวน ครั้งที่ ๑/๒๕๖๘

องค์การบริหารส่วนตำบลบ่อทอง

- ก. ยุทธศาสตร์ชาติ ๒๐ ปี ยุทธศาสตร์ที่ ๔ ยุทธศาสตร์ชาติด้านการสร้างโอกาสและความเสมอภาคทางสังคม
- ข. แผนพัฒนาเศรษฐกิจและสังคมแห่งชาติ ฉบับที่ ๑๓ หมายความว่า ๙ ไทยมีความยากจนข้ามรุ่นลดลง และมีความคุ้มครองทางสังคมที่เพียงพอ เหมาะสม
- ค. Sustainable Development Goals : SDGs เป้าหมายที่ ๓ สร้างหลักประกันการมีสุขภาพที่ดี และส่งเสริมความเป็นอยู่ที่ดีสำหรับทุกคนในทุกช่วงวัย
- ง. ยุทธศาสตร์จังหวัดชลบุรี ยุทธศาสตร์ที่ ๕ สร้างสรรค์สังคมให้มั่นคงมีคุณภาพและยั่งยืน
- จ. ยุทธศาสตร์การพัฒนาขององค์กรปกครองส่วนท้องถิ่นในเขตจังหวัดชลบุรี พัฒนาคุณภาพชีวิตของประชาชนให้มีคุณภาพชีวิตที่ดี
๑. ยุทธศาสตร์ขององค์กรปกครองส่วนท้องถิ่น ยุทธศาสตร์ที่ ๑ การพัฒนาด้านสุขภาพและการพัฒนาคุณภาพชีวิต
- ๑.๑ กลยุทธ์ ยุทธศาสตร์การดูแลสุขภาพผู้สูงอายุ คนพิการ ผู้ป่วย ด้วยการประสานงานด้านต่างๆ สร้างการมีส่วนร่วมของชุมชน

๕. แผนงานสาธารณสุข

ที่	โครงการ/กิจกรรม	วัตถุประสงค์	เป้าหมาย (ผลผลิตโครงการ)	งบประมาณ					ตัวชี้วัด (KPI)	ผลที่คาดว่าจะได้รับ	หน่วยงานที่รับผิดชอบหลัก
				๒๕๖๖ (บาท)	๒๕๖๗ (บาท)	๒๕๖๘ (บาท)	๒๕๖๙ (บาท)	๒๕๗๐ (บาท)			
๑๑	อุดหนุนหมู่บ้านสำหรับดำเนินงานตามแนวทางโครงการพระราชดำริด้านสาธารณสุข หมู่ที่ ๕ ตำบลบ่อทอง	เพื่อขับเคลื่อนโครงการพระราชดำริด้านสาธารณสุขในกิจกรรมต่างๆ ให้มีความเหมาะสมกับปัญหาและบริบทของพื้นที่	อุดหนุนคณะกรรมการหมู่บ้าน/คณะกรรมการชุมชนในการดำเนินงานตามแนวทางโครงการพระราชดำริด้านสาธารณสุข ในกรอวงเงินชุมชน หมู่บ้านละ ๒๐,๐๐๐ บาท	-	-	-	๒๐,๐๐๐	๒๐,๐๐๐	จำนวนโครงการที่อุดหนุน	การขับเคลื่อนโครงการพระราชดำริด้านสาธารณสุข	กองสาธารณสุขฯ
๑๒	อุดหนุนหมู่บ้านสำหรับดำเนินงานตามแนวทางโครงการพระราชดำริด้านสาธารณสุข หมู่ที่ ๖ ตำบลบ่อทอง	เพื่อขับเคลื่อนโครงการพระราชดำริด้านสาธารณสุขในกิจกรรมต่างๆ ให้มีความเหมาะสมกับปัญหาและบริบทของพื้นที่	อุดหนุนคณะกรรมการหมู่บ้าน/คณะกรรมการชุมชนในการดำเนินงานตามแนวทางโครงการพระราชดำริด้านสาธารณสุข ในกรอวงเงินชุมชน หมู่บ้านละ ๒๐,๐๐๐ บาท	-	-	-	๒๐,๐๐๐	๒๐,๐๐๐	จำนวนโครงการที่อุดหนุน	การขับเคลื่อนโครงการพระราชดำริด้านสาธารณสุข	กองสาธารณสุขฯ

รายละเอียดโครงการพัฒนา
แผนพัฒนาท้องถิ่น (พ.ศ. ๒๕๖๖ - ๒๕๗๐)

แบบ ผ.๐๒

ทบทวน ครั้งที่ ๑/๒๕๖๘

องค์การบริหารส่วนตำบลบ่อทอง

- ก. ยุทธศาสตร์ชาติ ๒๐ ปี ยุทธศาสตร์ที่ ๔ ยุทธศาสตร์ชาติด้านการสร้างโอกาสและความเสมอภาคทางสังคม
 ข. แผนพัฒนาเศรษฐกิจและสังคมแห่งชาติ ฉบับที่ ๑๓ หมายความว่าที่ ๙ ไทยมีความยากจนข้ามรุ่นลดลง และมีความคุ้มครองทางสังคมที่เพียงพอ เหมาะสม
 ค. Sustainable Development Goals : SDGs เป้าหมายที่ ๓ สร้างหลักประกันการมีสุขภาพที่ดี และส่งเสริมความเป็นอยู่ที่ดีสำหรับทุกคนในทุกช่วงวัย
 ง. ยุทธศาสตร์จังหวัดชลบุรี ยุทธศาสตร์ที่ ๕ สร้างสรรค์สังคมให้มั่นคงมีคุณภาพและยั่งยืน
 จ. ยุทธศาสตร์การพัฒนาขององค์กรปกครองส่วนท้องถิ่นในเขตจังหวัดชลบุรี พัฒนาคุณภาพชีวิตของประชาชนให้มีคุณภาพชีวิตที่ดี

๑. ยุทธศาสตร์ขององค์กรปกครองส่วนท้องถิ่น ยุทธศาสตร์ที่ ๑ การพัฒนาด้านสุขภาพและการพัฒนาคุณภาพชีวิต

๑.๑ กลยุทธ์ ยุทธศาสตร์การดูแลผู้สูงอายุ คนพิการ ผู้ป่วย ด้วยการประสานงานด้านต่างๆ สร้างการมีส่วนร่วมของชุมชน

๕. แผนงานสาธารณสุข

ที่	โครงการ/กิจกรรม	วัตถุประสงค์	เป้าหมาย (ผลผลิตโครงการ)	งบประมาณ					ตัวชี้วัด (KPI)	ผลที่คาดว่าจะ ได้รับ	หน่วยงานที่ รับผิดชอบหลัก
				๒๕๖๖ (บาท)	๒๕๖๗ (บาท)	๒๕๖๘ (บาท)	๒๕๖๙ (บาท)	๒๕๗๐ (บาท)			
๑๓	อุดหนุนหมู่บ้านสำหรับ ดำเนินงานตามแนวทาง โครงการพระราชดำริด้าน สาธารณสุข หมู่ที่ ๗ ตำบลบ่อทอง	เพื่อขับเคลื่อน โครงการพระราชดำริ ด้านสาธารณสุขใน กิจกรรมต่างๆ ให้มี ความเหมาะสมกับ ปัญหาและบริบทของ พื้นที่	อุดหนุนคณะกรรมการ หมู่บ้าน/คณะกรรมการ ชุมชนในการดำเนินงานตาม แนวทางโครงการ พระราชดำริด้านสาธารณสุข ในกรอบวงเงินชุมชน หมู่บ้านละ ๒๐,๐๐๐ บาท	-	-	-	๒๐,๐๐๐	๒๐,๐๐๐	จำนวน โครงการที่ อุดหนุน	การขับเคลื่อน โครงการ พระราชดำริ ด้าน สาธารณสุข	กอง สาธารณสุขฯ
๑๔	อุดหนุนหมู่บ้านสำหรับ ดำเนินงานตามแนวทาง โครงการพระราชดำริ ด้านสาธารณสุข หมู่ที่ ๘ ตำบลบ่อทอง	เพื่อขับเคลื่อน โครงการ พระราชดำริด้าน สาธารณสุขใน กิจกรรมต่างๆ ให้มี ความเหมาะสมกับ ปัญหาและบริบท ของพื้นที่	อุดหนุนคณะกรรมการ หมู่บ้าน/คณะกรรมการ ชุมชนในการดำเนินงาน ตามแนวทางโครงการ พระราชดำริด้าน สาธารณสุข ในกรอบ วงเงินชุมชน หมู่บ้านละ ๒๐,๐๐๐ บาท	-	-	-	๒๐,๐๐๐	๒๐,๐๐๐	จำนวน โครงการที่ อุดหนุน	การขับเคลื่อน โครงการ พระราชดำริ ด้าน สาธารณสุข	กอง สาธารณสุขฯ

รายละเอียดโครงการพัฒนา
แผนพัฒนาท้องถิ่น (พ.ศ. ๒๕๖๖ - ๒๕๗๐)
ทบทวน ครั้งที่ ๑/๒๕๖๘
องค์การบริหารส่วนตำบลบ่อทอง

แบบ ผ.๐๒

- ก. ยุทธศาสตร์ชาติ ๒๐ ปี ยุทธศาสตร์ที่ ๔ ยุทธศาสตร์ชาติด้านการสร้างโอกาสและความเสมอภาคทางสังคม
- ข. แผนพัฒนาเศรษฐกิจและสังคมแห่งชาติ ฉบับที่ ๑๓ หมายความว่า ๙ ไทยมีความยากจนข้ามรุ่นลดลง และมีความคุ้มครองทางสังคมที่เพียงพอ เหมาะสม
- ค. Sustainable Development Goals : SDGs เป้าหมายที่ ๓ สร้างหลักประกันการมีสุขภาพะที่ดี และส่งเสริมความเป็นอยู่ที่ดีสำหรับทุกคนในทุกช่วงวัย
- ง. ยุทธศาสตร์จังหวัดชลบุรี ยุทธศาสตร์ที่ ๕ สร้างสรรค์สังคมให้มั่นคงมีคุณภาพและยั่งยืน
- จ. ยุทธศาสตร์การพัฒนาขององค์กรปกครองส่วนท้องถิ่นในเขตจังหวัดชลบุรี พัฒนาคุณภาพชีวิตของประชาชนให้มีคุณภาพชีวิตที่ดี
 - ๑. ยุทธศาสตร์ขององค์กรปกครองส่วนท้องถิ่น ยุทธศาสตร์ที่ ๑ การพัฒนาด้านสุขภาพและการพัฒนาคุณภาพชีวิต
 - ๑.๑ กลยุทธ์ ยกระดับการดูแลผู้สูงอายุ คนพิการ ผู้ป่วย ด้วยการประสานงานด้านต่างๆ สร้างการมีส่วนร่วมของชุมชน

๕. แผนงานสาธารณสุข

ที่	โครงการ/กิจกรรม	วัตถุประสงค์	เป้าหมาย (ผลผลิตโครงการ)	งบประมาณ					ตัวชี้วัด (KPI)	ผลที่คาดว่าจะได้รับ	หน่วยงานที่รับผิดชอบหลัก
				๒๕๖๖ (บาท)	๒๕๖๗ (บาท)	๒๕๖๘ (บาท)	๒๕๖๙ (บาท)	๒๕๗๐ (บาท)			
๑๕	อุดหนุนหมู่บ้าน สำหรับดำเนินงานตาม แนวทางโครงการ พระราชดำริด้าน สาธารณสุข หมู่ที่ ๙ ตำบลบ่อทอง	เพื่อขับเคลื่อน โครงการ พระราชดำริด้าน สาธารณสุขใน กิจกรรมต่างๆ ให้มี ความเหมาะสมกับ ปัญหาและบริบท ของพื้นที่	อุดหนุนคณะกรรมการ หมู่บ้าน/คณะกรรมการ ชุมชนในการดำเนินงาน ตามแนวทางโครงการ พระราชดำริด้าน สาธารณสุข ในกรอ บวงเงินชุมชน หมู่บ้านละ ๒๐,๐๐๐ บาท	-	-	-	๒๐,๐๐๐	๒๐,๐๐๐	จำนวน โครงการที่ อุดหนุน	การขับเคลื่อน โครงการ พระราชดำริ ด้าน สาธารณสุข	กอง สาธารณสุขฯ

รายละเอียดโครงการพัฒนา
แผนพัฒนาท้องถิ่น (พ.ศ. ๒๕๖๖ - ๒๕๗๐)
ทบทวน ครั้งที่ ๑/๒๕๖๘
องค์การบริหารส่วนตำบลบ่อทอง

แบบ ผ.๐๒

- ก. ยุทธศาสตร์ชาติ ๒๐ ปี ยุทธศาสตร์ที่ ๑ ยุทธศาสตร์ชาติด้านความมั่นคง
- ข. แผนพัฒนาเศรษฐกิจและสังคมแห่งชาติ ฉบับที่ ๑๓ หมายความว่า ๕ ไทยเป็นประตูการค้าการลงทุนและยุทธศาสตร์ทางโลจิสติกส์ที่สำคัญของภูมิภาค
- ค. Sustainable Development Goals : SDGs เป้าหมายที่ ๔ สร้างโครงสร้างพื้นฐานที่มีความยืดหยุ่นต่อการเปลี่ยนแปลงส่งเสริมการพัฒนาอุตสาหกรรมที่ครอบคลุมและยั่งยืนและส่งเสริมนวัตกรรม
- ง. ยุทธศาสตร์จังหวัดชลบุรี ยุทธศาสตร์ที่ ๔ ยกระดับประสิทธิภาพการบริหารจัดการภาครัฐ และเอกชน โครงสร้างพื้นฐานและคมนาคม รองรับเขตพัฒนาพิเศษภาคตะวันออก
- จ. ยุทธศาสตร์การพัฒนาขององค์กรปกครองส่วนท้องถิ่นในเขตจังหวัดชลบุรี ส่งเสริมการแก้ไขปัญหาเสพติดและความปลอดภัยในชีวิต/ทรัพย์สิน
๑. ยุทธศาสตร์ขององค์กรปกครองส่วนท้องถิ่น ยุทธศาสตร์ที่ ๔ การพัฒนาโครงสร้างพื้นฐาน สาธารณูปโภค คมนาคม ความปลอดภัยในชีวิตและทรัพย์สินและการป้องกันและแก้ไขปัญหาเสพติด
- ๑.๑ กลยุทธ์ ส่งเสริมสนับสนุนการรักษาความปลอดภัยในชีวิตและทรัพย์สิน
๕. แผนงานสาธารณสุข

ที่	โครงการ/กิจกรรม	วัตถุประสงค์	เป้าหมาย (ผลผลิตโครงการ)	งบประมาณ					ตัวชี้วัด (KPI)	ผลที่คาดว่าจะได้รับ	หน่วยงานที่ รับผิดชอบ หลัก
				๒๕๖๖ (บาท)	๒๕๖๗ (บาท)	๒๕๖๘ (บาท)	๒๕๖๙ (บาท)	๒๕๗๐ (บาท)			
๑๖	อุดหนุนศูนย์อำนวยการ ป้องกันและปราบปรามยา เสพติดจังหวัดชลบุรี โครงการขอรับเงินอุดหนุน เพื่อเพิ่มศักยภาพในการ ป้องกันและแก้ไขปัญหา เสพติดของที่ทำกร ปกครองจังหวัดชลบุรี โดย ศอ.ปส.จ.ชบ.	เพื่อให้การ ดำเนินงานป้องกัน และแก้ไขปัญหา เสพติดเกิด เอกภาพและมี ประสิทธิภาพ	ผู้เสพยาเสพติด ได้รับการ บำบัดรักษา พื้นฟู สมรรถภาพ ในทุก ระบบ จำนวน ประมาณ ๕,๐๐๐ ราย สามารถกลับไป ใช้ชีวิตในหมู่บ้าน/ ชุมชน เป็นที่ยอมรับ ของสังคม	-	-	-	๓๕,๐๐๐	๓๕,๐๐๐	จำนวน นักเรียนใน เขตจังหวัด ชลบุรี ด้รับ การสร้าง ภูมิคุ้มกัน ในการป้องกัน ยาเสพติด	เพื่อเป็นการป้องกันและแก้ไข ปัญหาเสพติดในระดับ จังหวัดได้อย่างมีประสิทธิภาพ	กอง สาธารณสุขฯ

รายละเอียดโครงการพัฒนา
แผนพัฒนาท้องถิ่น (พ.ศ. ๒๕๖๖ - ๒๕๗๐)
ทบทวน ครั้งที่ ๑/๒๕๖๘
องค์การบริหารส่วนตำบลบ่อทอง

แบบ ผ.๐๒

- ก. ยุทธศาสตร์ชาติ ๒๐ ปี ยุทธศาสตร์ที่ ๔ ยุทธศาสตร์ชาติด้านการสร้างโอกาสและความเสมอภาคทางสังคม
- ข. แผนพัฒนาเศรษฐกิจและสังคมแห่งชาติ ฉบับที่ ๑๓ หมายความว่า ๙ ไทยมีความยากจนข้ามรุ่นลดลง และมีความคุ้มครองทางสังคมที่เพียงพอ เหมาะสม
- ค. Sustainable Development Goals : SDGs เป้าหมายที่ ๓ สร้างหลักประกันการมีสุขภาพที่ดี และส่งเสริมความเป็นอยู่ที่ดีสำหรับทุกคนในทุกช่วงวัย
- ง. ยุทธศาสตร์จังหวัดชลบุรี ยุทธศาสตร์ที่ ๕ สร้างสรรค์สังคมให้มั่นคงมีคุณภาพและยั่งยืน
- จ. ยุทธศาสตร์การพัฒนาขององค์กรปกครองส่วนท้องถิ่นในเขตจังหวัดชลบุรี พัฒนาคุณภาพชีวิตของประชาชนให้มีคุณภาพชีวิตที่ดี
๑. ยุทธศาสตร์ขององค์กรปกครองส่วนท้องถิ่น ยุทธศาสตร์ที่ ๑ การพัฒนาด้านสุขภาพและการพัฒนาคุณภาพชีวิต
- ๑.๑ กลยุทธ์ ยุทธศาสตร์การดูแลผู้สูงอายุ คนพิการ ผู้ป่วย ด้วยการประสานงานด้านต่างๆ สร้างการมีส่วนร่วมของชุมชน
๖. แผนงานสังคมสงเคราะห์

ที่	โครงการ/กิจกรรม	วัตถุประสงค์	เป้าหมาย (ผลผลิตโครงการ)	งบประมาณ					ตัวชี้วัด (KPI)	ผลที่คาดว่าจะได้รับ	หน่วยงานที่รับผิดชอบหลัก
				๒๕๖๖ (บาท)	๒๕๖๗ (บาท)	๒๕๖๘ (บาท)	๒๕๖๙ (บาท)	๒๕๗๐ (บาท)			
๑	โครงการพัฒนาคุณภาพชีวิตเด็ก ผู้สูงอายุ ผู้พิการ และผู้ด้อยโอกาส	เพื่อพัฒนาคุณภาพชีวิต ของเด็ก สตรี ผู้สูงอายุ ผู้พิการ และผู้ด้อยโอกาส	เด็ก ผู้สูงอายุ ผู้พิการ และผู้ด้อยโอกาส	-	-	-	๘๐,๐๐๐	๘๐,๐๐๐	ร้อยละของเด็ก ผู้สูงอายุ คนพิการ และผู้ด้อยโอกาส มีคุณภาพชีวิตดีขึ้น	เด็ก สตรี ผู้สูงอายุ คนพิการ และผู้ด้อยโอกาส ทางสังคม มีคุณภาพชีวิตที่ดีขึ้น	สำนักปลัด
๒	โครงการตรวจเยี่ยมบ้านผู้สูงอายุ ผู้พิการ ผู้ป่วยเรื้อรัง และผู้ด้อยโอกาส	เพื่อพัฒนาคุณภาพชีวิต ของผู้สูงอายุ ผู้พิการ ผู้ป่วยเรื้อรัง และผู้ด้อยโอกาส	ผู้สูงอายุ ผู้พิการ ผู้ป่วยเรื้อรัง ผู้ด้อยโอกาส	-	-	-	๗๕,๐๐๐	๗๕,๐๐๐	ร้อยละของ ประชาชนผู้สูงอายุ ผู้พิการ ผู้ป่วยเรื้อรัง และผู้ด้อยโอกาส มีคุณภาพชีวิตที่ดีขึ้น	ผู้สูงอายุ ผู้พิการ ผู้ป่วยเรื้อรัง และผู้ด้อยโอกาส มีคุณภาพชีวิตที่ดีขึ้น	สำนักปลัด

**รายละเอียดโครงการพัฒนา
แผนพัฒนาท้องถิ่น (พ.ศ. ๒๕๖๖ - ๒๕๗๐)
ทบทวน ครั้งที่ ๑/๒๕๖๘
องค์การบริหารส่วนตำบลบ่อทอง**

แบบ ผ.๐๒

- ก. ยุทธศาสตร์ชาติ ๒๐ ปี ยุทธศาสตร์ที่ ๔ ยุทธศาสตร์ชาติด้านการสร้างโอกาสและความเสมอภาคทางสังคม
- ข. แผนพัฒนาเศรษฐกิจและสังคมแห่งชาติ ฉบับที่ ๑๓ หมายความว่า ๙ ไทยมีความยากจนข้ามรุ่นลดลง และมีความคุ้มครองทางสังคมที่เพียงพอ เหมาะสม
- ค. Sustainable Development Goals : SDGs เป้าหมายที่ ๓ สร้างหลักประกันการมีสุขภาพที่ดี และส่งเสริมความเป็นอยู่ที่ดีสำหรับทุกคนในทุกช่วงวัย
- ง. ยุทธศาสตร์จังหวัดชลบุรี ยุทธศาสตร์ที่ ๕ สร้างสรรค์สังคมให้มั่นคงมีคุณภาพและยั่งยืน
- จ. ยุทธศาสตร์การพัฒนาขององค์กรปกครองส่วนท้องถิ่นในเขตจังหวัดชลบุรี พัฒนาคุณภาพชีวิตของประชาชนให้มีคุณภาพชีวิตที่ดี
๑. ยุทธศาสตร์ขององค์กรปกครองส่วนท้องถิ่น ยุทธศาสตร์ที่ ๑ การพัฒนาด้านสุขภาพและการพัฒนาคุณภาพชีวิต
- ๑.๑ กลยุทธ์ ยุทธศาสตร์การดูแลผู้สูงอายุ คนพิการ ผู้ป่วย ด้วยการประสานงานด้านต่างๆ สร้างการมีส่วนร่วมของชุมชน
๖. แผนงานสังคมสงเคราะห์

ที่	โครงการ/กิจกรรม	วัตถุประสงค์	เป้าหมาย (ผลผลิตโครงการ)	งบประมาณ					ตัวชี้วัด (KPI)	ผลที่คาดว่าจะ ได้รับ	หน่วยงานที่ รับผิดชอบหลัก
				๒๕๖๖ (บาท)	๒๕๖๗ (บาท)	๒๕๖๘ (บาท)	๒๕๖๙ (บาท)	๒๕๗๐ (บาท)			
๓	โครงการซ่อมแซมปรับปรุงที่อยู่อาศัยกับผู้สูงอายุ ผู้พิการและผู้ด้อยโอกาสที่ยากไร้	เพื่อพัฒนาคุณภาพชีวิตของผู้สูงอายุ ผู้พิการและผู้ด้อยโอกาส	ผู้สูงอายุ ผู้พิการ และผู้ด้อยโอกาส มีที่อยู่อาศัยที่เหมาะสมและปลอดภัย	-	-	-	200,000	200,000	ร้อยละของผู้สูงอายุ ผู้พิการ และผู้ด้อยโอกาสมีคุณภาพชีวิตดีขึ้น มีที่อยู่ อาศัยที่เหมาะสมและปลอดภัย	ผู้สูงอายุผู้พิการ และผู้ด้อยโอกาสมีคุณภาพชีวิตที่ดีขึ้น	สำนักปลัด
๔	โครงการฝึกอบรมและศึกษาดูงานเพื่อพัฒนาศักยภาพผู้สูงอายุ	ส่งเสริมและพัฒนาศักยภาพผู้สูงอายุให้มีสภาพจิตใจที่ดี สติและสวัสดิการเกี่ยวกับผู้สูงอายุ	ผู้สูงอายุ คณะผู้บริหาร สมาชิกสภาองค์การบริหารส่วนตำบลบ่อทอง พนักงานส่วนตำบล ลูกจ้างประจำและพนักงานจ้างขององค์การบริหารส่วนตำบลบ่อทอง	-	-	๓๐๐,๐๐๐	๓๐๐,๐๐๐	๓๐๐,๐๐๐	ร้อยละของ ผู้สูงอายุ คณะผู้บริหาร พนักงานส่วนตำบล ลูกจ้างประจำและพนักงานจ้างที่เข้าร่วมโครงการมีความรู้เรื่องการจัดการตั้งโรงเรียนผู้สูงอายุ	ผู้สูงอายุมีสภาพจิตใจที่ดี มีความรู้เข้าใจ สติและสวัสดิการเกี่ยวกับผู้สูงอายุ	สำนักปลัด

**รายละเอียดโครงการพัฒนา
แผนพัฒนาท้องถิ่น (พ.ศ. ๒๕๖๖ - ๒๕๗๐)
ทบทวน ครั้งที่ ๑/๒๕๖๘**

แบบ ผ.๐๒

องค์การบริหารส่วนตำบลบ่อทอง

- ก. ยุทธศาสตร์ชาติ ๒๐ ปี ยุทธศาสตร์ที่ ๕ ยุทธศาสตร์ชาติด้านการสร้างการเติบโตบนคุณภาพชีวิตที่เป็นมิตรต่อสิ่งแวดล้อม
- ข. แผนพัฒนาเศรษฐกิจและสังคมแห่งชาติ ฉบับที่ ๑๓ หมวดหมายที่ ๑๑ ไทยสามารถลดความเสี่ยงและผลกระทบจากภัยธรรมชาติและเปลี่ยนแปลงสภาพภูมิอากาศ
- ค. Sustainable Development Goals : SDGs เป้าหมายที่ ๑๕ ปกป้อง พืชพันธุ์ และสนับสนุนการใช้ระบบนิเวศบนบกอย่างยั่งยืน จัดการป่าไม้อย่างยั่งยืน ต่อสู้การกลายสภาพเป็นทะเลทราย หยุดการเสื่อมโทรมของที่ดินและฟื้นสภาพกลับมาใหม่ และหยุดการสูญเสียความหลากหลายทางชีวภาพ
- ง. ยุทธศาสตร์จังหวัดชลบุรี ยุทธศาสตร์ที่ ๖ บริหารจัดการทรัพยากรธรรมชาติและสิ่งแวดล้อมให้เกิดความสมดุลและมีส่วนร่วมอย่างยั่งยืน
- จ. ยุทธศาสตร์การพัฒนาขององค์กรปกครองส่วนท้องถิ่นในเขตจังหวัดชลบุรี พัฒนาอนุรักษ์/ฟื้นฟูทรัพยากรธรรมชาติให้คงความอุดมสมบูรณ์
๑. ยุทธศาสตร์ขององค์กรปกครองส่วนท้องถิ่น ยุทธศาสตร์ที่ ๖ การพัฒนาด้านอนุรักษ์ฟื้นฟูทรัพยากรธรรมชาติและสิ่งแวดล้อม และพลังงานอย่างยั่งยืน
- ๑.๑ กลยุทธ์ พัฒนาระบบบริหารจัดการทรัพยากรธรรมชาติและสิ่งแวดล้อม

๗. แผนงานเคหะและชุมชน

ที่	โครงการ/กิจกรรม	วัตถุประสงค์	เป้าหมาย (ผลผลิตโครงการ)	งบประมาณ					ตัวชี้วัด (KPI)	ผลที่คาดว่าจะได้รับ	หน่วยงานที่ รับผิดชอบหลัก
				๒๕๖๖ (บาท)	๒๕๖๗ (บาท)	๒๕๖๘ (บาท)	๒๕๖๙ (บาท)	๒๕๗๐ (บาท)			
๑	โครงการส่งเสริมและสนับสนุนการจัดตั้งธนาคารขยะ	๑. เพื่อลดปริมาณขยะในพื้นที่ ส่งเสริมให้ชุมชนมีจิตสำนึกในการรักษาสิ่งแวดล้อม ๒. เพื่อส่งเสริมให้ความรู้แก่ประชาชนในเรื่องการกำจัดขยะอย่างถูกวิธีและเหมาะสมกับขยะแต่ละประเภท ๓. เพื่อเป็นการสร้างรูปแบบการจัดการขยะโดยชุมชนมีส่วนร่วม	ประชาชนหมู่ที่ ๑ - ๙ ตำบลบ่อทอง	-	-	-	๕๐,๐๐๐	๕๐,๐๐๐	จำนวนของผู้เข้าร่วมโครงการมีความรู้ความเข้าใจและมีทักษะในการปฏิบัติงานเพิ่มขึ้น	๑. เพื่อลดปริมาณขยะในพื้นที่ ส่งเสริมให้ชุมชนมีจิตสำนึกในการรักษาสิ่งแวดล้อม ๒. เพื่อส่งเสริมให้ความรู้แก่ประชาชนในเรื่องการกำจัดขยะอย่างถูกวิธีและเหมาะสมกับขยะแต่ละประเภท ๓. เพื่อเป็นการสร้างรูปแบบการจัดการขยะโดยชุมชนมีส่วนร่วม	กองสาธารณสุข

รายละเอียดโครงการพัฒนา
แผนพัฒนาท้องถิ่น (พ.ศ. ๒๕๖๖ - ๒๕๗๐)
ทบทวน ครั้งที่ ๑/๒๕๖๘

แบบ ผ.๐๒

องค์การบริหารส่วนตำบลบ่อทอง

- ก. ยุทธศาสตร์ชาติ ๒๐ ปี ยุทธศาสตร์ที่ ๕ ยุทธศาสตร์ชาติด้านการสร้างการเติบโตบนคุณภาพชีวิตที่เป็นมิตรต่อสิ่งแวดล้อม
- ข. แผนพัฒนาเศรษฐกิจและสังคมแห่งชาติ ฉบับที่ ๑๓ หมายความว่า ๑๑ ไทยสามารถลดความเสี่ยงและผลกระทบจากภัยธรรมชาติและการเปลี่ยนแปลงสภาพภูมิอากาศ
- ค. Sustainable Development Goals : SDGs เป้าหมายที่ ๑๕ ปกป้อง พืชพันธุ์ และสนับสนุนการใช้ระบบนิเวศบนบกอย่างยั่งยืน จัดการป่าไม้อย่างยั่งยืน ต่อสู้การกลายสภาพเป็นทะเลทราย หยุดการเสื่อมโทรมของที่ดินและฟื้นสภาพกลับมาใหม่ และหยุดการสูญเสียความหลากหลายทางชีวภาพ
- ง. ยุทธศาสตร์จังหวัดชลบุรี ยุทธศาสตร์ที่ ๖ บริหารจัดการทรัพยากรธรรมชาติและสิ่งแวดล้อมให้เกิดความสมดุลและมีส่วนร่วมอย่างยั่งยืน
- จ. ยุทธศาสตร์การพัฒนาขององค์กรปกครองส่วนท้องถิ่นในเขตจังหวัดชลบุรี พัฒนาอนุรักษ์/ฟื้นฟูทรัพยากรธรรมชาติและสิ่งแวดล้อมให้คงความอุดมสมบูรณ์
๑. ยุทธศาสตร์ขององค์กรปกครองส่วนท้องถิ่น ยุทธศาสตร์ที่ ๖ การพัฒนาด้านอนุรักษ์ฟื้นฟูทรัพยากรธรรมชาติและสิ่งแวดล้อม และพลังงานอย่างยั่งยืน
- ๑.๑ กลยุทธ์ พัฒนาระบบบริหารจัดการทรัพยากรธรรมชาติและสิ่งแวดล้อม
๗. แผนงานเคหะและชุมชน

ที่	โครงการ/กิจกรรม	วัตถุประสงค์	เป้าหมาย (ผลผลิตโครงการ)	งบประมาณ					ตัวชี้วัด (KPI)	ผลที่คาดว่าจะได้รับ	หน่วยงานที่รับผิดชอบหลัก
				๒๕๖๖ (บาท)	๒๕๖๗ (บาท)	๒๕๖๘ (บาท)	๒๕๖๙ (บาท)	๒๕๗๐ (บาท)			
๒	โครงการถังขยะเปียกลดโลกร้อน	เพื่อให้เกิดการบริหารจัดการขยะที่ถูกวิธีตั้งแต่ต้นทางคือระดับครัวเรือน เกิดการใช้ประโยชน์จากขยะการนำขยะกลับมาใช้ปริมาณขยะในชุมชนลดลงส่งผลให้ชุมชนมีสภาพแวดล้อมที่ดี	ครัวเรือนในพื้นที่ตำบลบ่อทอง	-	-	-	๔๐,๐๐๐	๔๐,๐๐๐	ครัวเรือนในตำบลบ่อทอง หมู่ที่ ๑ - ๙	ปริมาณขยะในครัวเรือน ขยะในชุมชนลดลงและเกิดการขยายผลวิธีการบริหารจัดการขยะสู่ชุมชน	กองสาธารณสุข
๓	โครงการอาสาสมัครท้องถิ่นรักโลก	เพื่อสร้างเครือข่ายผู้ที่มีความสนใจในการช่วยงานเกี่ยวกับการจัดการสิ่งปฏิกูลและขยะมูลฝอย การปกป้องและรักษาทรัพยากรธรรมชาติและสิ่งแวดล้อม	ครัวเรือนในพื้นที่ตำบลบ่อทอง	-	-	-	๔๐,๐๐๐	๔๐,๐๐๐	ครัวเรือนในตำบลบ่อทอง หมู่ที่ ๑ - ๙	มีเครือข่ายในการช่วยงานเกี่ยวกับการจัดการสิ่งปฏิกูลและขยะมูลฝอย การป้องกันและรักษาทรัพยากรธรรมชาติและสิ่งแวดล้อม	กองสาธารณสุข

รายละเอียดโครงการพัฒนา
แผนพัฒนาท้องถิ่น (พ.ศ. ๒๕๖๖ - ๒๕๗๐)
ทบทวน ครั้งที่ ๑/๒๕๖๘
องค์การบริหารส่วนตำบลบ่อทอง

แบบ ผ.๐๒

- ก. ยุทธศาสตร์ชาติ ๒๐ ปี ยุทธศาสตร์ที่ ๑ ยุทธศาสตร์ชาติด้านความมั่นคง
- ข. แผนพัฒนาเศรษฐกิจและสังคมแห่งชาติ ฉบับที่ ๑๓ หมายเหตุที่ ๕ ไทยเป็นประตูการค้าการลงทุนและยุทธศาสตร์ทางโลจิสติกส์ที่สำคัญของภูมิภาค
- ค. Sustainable Development Goals : SDGs เป้าหมายที่ ๙ สร้างโครงสร้างพื้นฐานที่มีความยืดหยุ่นต่อการเปลี่ยนแปลงส่งเสริมการพัฒนาอุตสาหกรรมที่ครอบคลุมและยั่งยืนและส่งเสริมนวัตกรรม
- ง. ยุทธศาสตร์จังหวัดชลบุรี ยุทธศาสตร์ที่ ๔ ยกระดับประสิทธิภาพการบริหารจัดการภาครัฐ และเอกชน โครงสร้างพื้นฐานและคมนาคม รองรับเขตพัฒนาพิเศษภาคตะวันออก
- จ. ยุทธศาสตร์การพัฒนาขององค์กรปกครองส่วนท้องถิ่นในเขตจังหวัดชลบุรี ส่งเสริมการแก้ไขปัญหาเสพติดและความปลอดภัยในชีวิต/ทรัพย์สิน
๑. ยุทธศาสตร์ขององค์กรปกครองส่วนท้องถิ่น ยุทธศาสตร์ที่ ๔ การพัฒนาโครงสร้างพื้นฐาน สาธารณูปโภค คมนาคม ความปลอดภัยในชีวิตและทรัพย์สินและการป้องกันและแก้ไขปัญหาเสพติด
- ๑.๑ กลยุทธ์ ส่งเสริมสนับสนุนการรักษาความปลอดภัยในชีวิตและทรัพย์สิน
๗. แผนงานเคหะและชุมชน

ที่	โครงการ/กิจกรรม	วัตถุประสงค์	เป้าหมาย (ผลผลิตโครงการ)	งบประมาณ					ตัวชี้วัด (KPI)	ผลที่คาดว่าจะ ได้รับ	หน่วยงานที่ รับผิดชอบ หลัก
				๒๕๖๖ (บาท)	๒๕๖๗ (บาท)	๒๕๖๘ (บาท)	๒๕๖๙ (บาท)	๒๕๗๐ (บาท)			
๔	โครงการติดตั้งไฟฟ้าส่องสว่าง สายสมาคม หมู่ที่ ๑ ตำบลบ่อทอง	เพื่อเพิ่มความปลอดภัยในการเดินทางของประชาชน	ติดตั้งไฟฟ้าส่องสว่าง ระยะทาง ๑,๖๐๐ เมตร	-	-	-	-	๑๐๐,๐๐๐	จำนวนจุดที่ได้รับการติดตั้งไฟฟ้าส่องสว่าง	ประชาชนมีความปลอดภัยในชีวิตและทรัพย์สิน	กองช่าง
๕	โครงการขยายเขตระบบจำหน่ายไฟฟ้า ซอยบ้านนายเชิดเสริม ครองขจรสุข หมู่ที่ ๑ ตำบลบ่อทอง	เพื่อเพิ่มความปลอดภัยในการเดินทางของประชาชน	ขยายเขตระบบจำหน่ายไฟฟ้า ระยะทาง ๓๐๐ เมตร	-	-	-	-	๒๐๐,๐๐๐	ระยะทางในการขยายเขตระบบจำหน่ายไฟฟ้า	ประชาชนมีความปลอดภัยในชีวิตและทรัพย์สิน	กองช่าง

รายละเอียดโครงการพัฒนา
แผนพัฒนาท้องถิ่น (พ.ศ.๒๕๖๖ - ๒๕๗๐)
ทบทวน ครั้งที่ ๑/๒๕๖๘
องค์การบริหารส่วนตำบลบ่อทอง

- ก. ยุทธศาสตร์ชาติ ๒๐ ปี ยุทธศาสตร์ที่ ๑ ยุทธศาสตร์ชาติด้านความมั่นคง
- ข. แผนพัฒนาเศรษฐกิจและสังคมแห่งชาติ ฉบับที่ ๑๓ หมายความว่า ๕ ไทยเป็นประตูการค้าการลงทุนและยุทธศาสตร์ทางโลจิสติกส์ที่สำคัญของภูมิภาค
- ค. Sustainable Development Goals : SDGs เป้าหมายที่ ๙ สร้างโครงสร้างพื้นฐานที่มีความยืดหยุ่นต่อการเปลี่ยนแปลงส่งเสริมการพัฒนาอุตสาหกรรมที่ครอบคลุมและยั่งยืนและส่งเสริมนวัตกรรม
- ง. ยุทธศาสตร์จังหวัดชลบุรี ยุทธศาสตร์ที่ ๔ ยกระดับประสิทธิภาพการบริหารจัดการภาครัฐ และเอกชน โครงสร้างพื้นฐานและคมนาคม รองรับเขตพัฒนาพิเศษภาคตะวันออก
- จ. ยุทธศาสตร์การพัฒนาขององค์กรปกครองส่วนท้องถิ่นในเขตจังหวัดชลบุรี ส่งเสริมการแก้ไขปัญหาเสพติดและความปลอดภัยในชีวิต/ทรัพย์สิน
๑. ยุทธศาสตร์ขององค์กรปกครองส่วนท้องถิ่น ยุทธศาสตร์ที่ ๔ การพัฒนาโครงสร้างพื้นฐาน สาธารณูปโภค คมนาคม ความปลอดภัยในชีวิตและทรัพย์สินและการป้องกันและแก้ไขปัญหาเสพติด
- ๑.๑ กลยุทธ์ ส่งเสริมสนับสนุนการรักษาความปลอดภัยในชีวิตและทรัพย์สิน
๗. แผนงานเคหะและชุมชน

ที่	โครงการ/กิจกรรม	วัตถุประสงค์	เป้าหมาย (ผลผลิตโครงการ)	งบประมาณ					ตัวชี้วัด (KPI)	ผลที่คาดว่าจะ ได้รับ	หน่วยงานที่ รับผิดชอบ หลัก
				๒๕๖๖ (บาท)	๒๕๖๗ (บาท)	๒๕๖๘ (บาท)	๒๕๖๙ (บาท)	๒๕๗๐ (บาท)			
๖	โครงการขยายเขตไฟฟ้า ซอยฝายอัดน้ำ หมู่ที่ ๒ ตำบลบ่อทอง	เพื่อเพิ่มความ ปลอดภัยในการ เดินทางของ ประชาชน	ขยายเขตไฟฟ้า ระยะทาง ๖๐๐ เมตร	-	-	-	-	๕๐๐,๐๐๐	ระยะทางที่ ขยายเขต ไฟฟ้า	ประชาชนมี ความปลอดภัย ในชีวิตและ ทรัพย์สิน	กองช่าง
๗	โครงการขยายเขตไฟฟ้า สายวังรี ซอย ๒ หมู่ที่ ๒ ตำบลบ่อทอง	- เพื่อเพิ่มความ ปลอดภัยในการ เดินทางของ ประชาชน - เพื่อให้ประชาชน มีไฟฟ้าใช้	ขยายเขตไฟฟ้า ระยะทาง ๙๐๐ เมตร	-	-	-	-	๙๐๐,๐๐๐	ระยะทางที่ ขยายเขต ไฟฟ้า	ประชาชนมี ความปลอดภัย ในชีวิตและ ทรัพย์สิน	กองช่าง

รายละเอียดโครงการพัฒนา
แผนพัฒนาท้องถิ่น (พ.ศ. ๒๕๖๖ - ๒๕๗๐)
ทบทวน ครั้งที่ ๑/๒๕๖๘
องค์การบริหารส่วนตำบลบ่อทอง

- ก. ยุทธศาสตร์ชาติ ๒๐ ปี ยุทธศาสตร์ที่ ๒ ยุทธศาสตร์ชาติด้านการสร้างความสามารถในการแข่งขัน
- ข. แผนพัฒนาเศรษฐกิจและสังคมแห่งชาติ ฉบับที่ ๑๓ หมายความว่า ๕ ไทยเป็นประตูการค้าการลงทุนและยุทธศาสตร์ทางโลจิสติกส์ที่สำคัญของภูมิภาค
- ค. Sustainable Development Goals : SDGs เป้าหมายที่ ๙ สร้างโครงสร้างพื้นฐานที่มีความยืดหยุ่นต่อการเปลี่ยนแปลงส่งเสริมการพัฒนาอุตสาหกรรมที่ครอบคลุม และยั่งยืนและส่งเสริมนวัตกรรม
- ง. ยุทธศาสตร์จังหวัดชลบุรี ยุทธศาสตร์ที่ ๔ ยกระดับประสิทธิภาพการบริหารจัดการภาครัฐ และเอกชน โครงสร้างพื้นฐานและคมนาคม รองรับเขตพัฒนาพิเศษภาคตะวันออก
- จ. ยุทธศาสตร์การพัฒนาขององค์กรปกครองส่วนท้องถิ่นในเขตจังหวัดชลบุรี พัฒนาโครงสร้างพื้นฐานให้ได้มาตรฐาน ภายใต้การบูรณาการร่วมกันทุกภาคส่วน
๑. ยุทธศาสตร์ขององค์กรปกครองส่วนท้องถิ่น ยุทธศาสตร์ที่ ๔ การพัฒนาโครงสร้างพื้นฐาน สาธารณูปโภค คมนาคม ความปลอดภัยในชีวิตและทรัพย์สินและการป้องกันและแก้ไขปัญหาเสพติด
- ๑.๑ กลยุทธ์ พัฒนาระบบบริการสาธารณูปโภคพื้นฐาน แหล่งน้ำเพื่อการอุปโภคและบริโภค ระบบทางระบายน้ำ ขยายการให้บริการน้ำประปา ไฟฟ้าให้เพียงพอต่อการดำรงชีวิตของประชาชน
๗. แผนงานเคหะและชุมชน

ที่	โครงการ/กิจกรรม	วัตถุประสงค์	เป้าหมาย (ผลผลิตโครงการ)	งบประมาณ					ตัวชี้วัด (KPI)	ผลที่คาดว่าจะได้รับ	หน่วยงานที่รับผิดชอบหลัก
				๒๕๖๖ (บาท)	๒๕๖๗ (บาท)	๒๕๖๘ (บาท)	๒๕๖๙ (บาท)	๒๕๗๐ (บาท)			
๘	โครงการขยายเขตไฟฟ้าสายทับร้าง - ไทประสงค์ หมู่ที่ ๔ ตำบลบ่อทอง	เพื่อเพิ่มความปลอดภัยในการเดินทางของประชาชน	ขยายเขตไฟฟ้าแรงสูง ๓ เฟส ระยะทาง ๔ กิโลเมตร	-	-	-	-	๑,๘๐๐,๐๐๐	ระยะทางที่ขยายเขตไฟฟ้า	ประชาชนมีความปลอดภัยในชีวิตและทรัพย์สิน	กองช่าง
๙	โครงการติดตั้งกล่องโทรทัศน์วงจรปิดภายในหมู่บ้านหนองจระเข้ หมู่ที่ ๔ ตำบลบ่อทอง	เพื่อบันทึกเหตุการณ์ต่างๆ ไว้เป็นหลักฐาน	ติดตั้งกล้องโทรทัศน์วงจรปิดจำนวน ๓ จุด	-	-	-	-	๒๙๘,๔๐๐	จำนวนจุดติดตั้งกล้องโทรทัศน์วงจรปิด	ประชาชนได้รับการเฝ้าระวังและสอดส่องดูแลความปลอดภัย	กองช่าง

รายละเอียดโครงการพัฒนา
แผนพัฒนาท้องถิ่น (พ.ศ. ๒๕๖๖ - ๒๕๗๐)
ทบทวน ครั้งที่ ๑/๒๕๖๘
องค์การบริหารส่วนตำบลบ่อทอง

ก. ยุทธศาสตร์ชาติ ๒๐ ปี ยุทธศาสตร์ที่ ๑ ยุทธศาสตร์ชาติด้านความมั่นคง

ข. แผนพัฒนาเศรษฐกิจและสังคมแห่งชาติ ฉบับที่ ๑๓ หมายความว่า ๕ ไทยเป็นประตูการค้าการลงทุนและยุทธศาสตร์ทางโลจิสติกส์ที่สำคัญของภูมิภาค

ค. Sustainable Development Goals : SDGs เป้าหมายที่ ๙ สร้างโครงสร้างพื้นฐานที่มีความยืดหยุ่นต่อการเปลี่ยนแปลงส่งเสริมการพัฒนาอุตสาหกรรมที่ครอบคลุมและยั่งยืนและส่งเสริมนวัตกรรม

ง. ยุทธศาสตร์จังหวัดชลบุรี ยุทธศาสตร์ที่ ๔ ยกระดับประสิทธิภาพการบริหารจัดการภาครัฐ และเอกชน โครงสร้างพื้นฐานและคมนาคม รองรับเขตพัฒนาพิเศษภาคตะวันออก

จ. ยุทธศาสตร์การพัฒนาขององค์กรปกครองส่วนท้องถิ่นในเขตจังหวัดชลบุรี ส่งเสริมการแก้ไขปัญหาเสพติดและความปลอดภัยในชีวิต/ทรัพย์สิน

๑. ยุทธศาสตร์ขององค์กรปกครองส่วนท้องถิ่น ยุทธศาสตร์ที่ ๔ การพัฒนาโครงสร้างพื้นฐาน สาธารณูปโภค คมนาคม ความปลอดภัยในชีวิตและทรัพย์สินและการป้องกันและแก้ไขปัญหาเสพติด

๑.๑ กลยุทธ์ ส่งเสริมสนับสนุนการรักษาความปลอดภัยในชีวิตและทรัพย์สิน

๗. แผนงานเคหะและชุมชน

ที่	โครงการ/กิจกรรม	วัตถุประสงค์	เป้าหมาย (ผลผลิตโครงการ)	งบประมาณ					ตัวชี้วัด (KPI)	ผลที่คาดว่าจะได้รับ	หน่วยงานที่รับผิดชอบหลัก
				๒๕๖๖ (บาท)	๒๕๖๗ (บาท)	๒๕๖๘ (บาท)	๒๕๖๙ (บาท)	๒๕๗๐ (บาท)			
๑๐	โครงการติดตั้งชุดเสาไฟโคมไฟแอลอีดีพลังงานแสงอาทิตย์บริเวณรอบสระสาธารณประโยชน์ หมู่ที่ ๕ ตำบลบ่อทอง	เพื่อเพิ่มความปลอดภัยในการเดินทางของประชาชน	ติดตั้งชุดเสาไฟโคมไฟแอลอีดีพลังงานแสงอาทิตย์ จำนวน ๕๐ ชุด	-	-	-	-	๓,๕๐๐,๐๐๐	จำนวนจุดที่ได้รับการติดตั้งชุดเสาไฟโคมไฟแอลอีดีพลังงานแสงอาทิตย์	ประชาชนมีความปลอดภัยในชีวิตและทรัพย์สิน	กองช่าง
๑๑	โครงการติดตั้งกล่องโทรทัศน์วงจรปิดภายในหมู่บ้าน หมู่ที่ ๕ ตำบลบ่อทอง	เพื่อบันทึกเหตุการณ์ต่างๆ ไว้เป็นพยานหลักฐาน	ติดตั้งกล่องโทรทัศน์วงจรปิดภายในหมู่บ้าน หมู่ที่ ๕ ตำบลบ่อทอง	-	-	-	๒๐๐,๐๐๐	๒๐๐,๐๐๐	จำนวนจุดที่ติดตั้งกล่องโทรทัศน์วงจรปิด	ประชาชนได้รับการเฝ้าระวังและได้รับการสอดส่องดูแลความปลอดภัย	สำนักปลัด

รายละเอียดโครงการพัฒนา
แผนพัฒนาท้องถิ่น (พ.ศ. ๒๕๖๖ - ๒๕๗๐)
ทบทวน ครั้งที่ ๑/๒๕๖๘
องค์การบริหารส่วนตำบลบ่อทอง

แบบ ผ.๐๒

- ก. ยุทธศาสตร์ชาติ ๒๐ ปี ยุทธศาสตร์ที่ ๑ ยุทธศาสตร์ชาติด้านความมั่นคง
- ข. แผนพัฒนาเศรษฐกิจและสังคมแห่งชาติ ฉบับที่ ๑๓ หมวดที่ ๕ ไทยเป็นประตูการค้าการลงทุนและยุทธศาสตร์ทางโลจิสติกส์ที่สำคัญของภูมิภาค
- ค. Sustainable Development Goals : SDGs เป้าหมายที่ ๙ สร้างโครงสร้างพื้นฐานที่มีความยืดหยุ่นต่อการเปลี่ยนแปลงส่งเสริมการพัฒนาอุตสาหกรรมที่ครอบคลุมและยั่งยืนและส่งเสริมนวัตกรรม
- ง. ยุทธศาสตร์จังหวัดชลบุรี ยุทธศาสตร์ที่ ๔ ยกระดับประสิทธิภาพการบริหารจัดการภาครัฐ และเอกชน โครงสร้างพื้นฐานและคมนาคม รองรับเขตพัฒนาพิเศษภาคตะวันออก
- จ. ยุทธศาสตร์การพัฒนาขององค์การปกครองส่วนท้องถิ่นในเขตจังหวัดชลบุรี ส่งเสริมการแก้ไขปัญหาเสถียรและความปลอดภัยในชีวิต/ทรัพย์สิน
๑. ยุทธศาสตร์ขององค์การปกครองส่วนท้องถิ่น ยุทธศาสตร์ที่ ๔ การพัฒนาโครงสร้างพื้นฐาน สาธารณูปโภค คมนาคม ความปลอดภัยในชีวิตและทรัพย์สินและการป้องกันและแก้ไขปัญหาเสถียร
- ๑.๑ กลยุทธ์ ส่งเสริมสนับสนุนการรักษาความปลอดภัยในชีวิตและทรัพย์สิน
๗. แผนงานเคหะและชุมชน

ที่	โครงการ/กิจกรรม	วัตถุประสงค์	เป้าหมาย (ผลผลิตโครงการ)	งบประมาณ					ตัวชี้วัด (KPI)	ผลที่คาดว่าจะได้รับ	หน่วยงานที่รับผิดชอบหลัก
				๒๕๖๖ (บาท)	๒๕๖๗ (บาท)	๒๕๖๘ (บาท)	๒๕๖๙ (บาท)	๒๕๗๐ (บาท)			
๑๒	โครงการติดตั้งชุดเสาไฟโคมไฟแอลอีดีพลังงานแสงอาทิตย์สายสมคม - ทับสูง หมู่ที่ ๖ ตำบลบ่อทอง	เพื่อเพิ่มความปลอดภัยในการเดินทางของประชาชน	ติดตั้งชุดเสาไฟโคมไฟแอลอีดีพลังงานแสงอาทิตย์ จำนวน ๑๐๐ ชุด	-	-	-	-	๗,๐๐๐,๐๐๐	จำนวนจุดที่ได้รับการติดตั้งชุดเสาไฟโคมไฟแอลอีดีพลังงานแสงอาทิตย์	ประชาชนมีความปลอดภัยในชีวิตและทรัพย์สิน	กองช่าง
๑๓	โครงการขยายเขตระบบจำหน่ายไฟฟ้า สายหนองแสง ซอย ๙ หมู่ที่ ๖ ตำบลบ่อทอง	เพื่อเพิ่มความปลอดภัยในการเดินทางของประชาชน	ขยายเขตระบบจำหน่ายไฟฟ้า ระยะทาง ๒๕๐ เมตร	-	-	-	-	๓๐๐,๐๐๐	ระยะทางในการขยายเขตระบบจำหน่ายไฟฟ้า	ประชาชนมีความปลอดภัยในชีวิตและทรัพย์สิน	กองช่าง

รายละเอียดโครงการพัฒนา
แผนพัฒนาท้องถิ่น (พ.ศ. ๒๕๖๖ - ๒๕๗๐)
ทบทวน ครั้งที่ ๑/๒๕๖๘
องค์การบริหารส่วนตำบลบ่อทอง

- ก. ยุทธศาสตร์ชาติ ๒๐ ปี ยุทธศาสตร์ที่ ๒ ยุทธศาสตร์ชาติด้านการสร้างความสามารถในการแข่งขัน
- ข. แผนพัฒนาเศรษฐกิจและสังคมแห่งชาติ ฉบับที่ ๑๓ หมายเหตุที่ ๕ ไทยเป็นประตูการค้าการลงทุนและยุทธศาสตร์ทางโลจิสติกส์ที่สำคัญของภูมิภาค
- ค. Sustainable Development Goals : SDGs เป้าหมายที่ ๙ สร้างโครงสร้างพื้นฐานที่มีความยืดหยุ่นต่อการเปลี่ยนแปลงส่งเสริมการพัฒนาอุตสาหกรรมที่ครอบคลุมและยั่งยืนและส่งเสริมนวัตกรรม
- ง. ยุทธศาสตร์จังหวัดชลบุรี ยุทธศาสตร์ที่ ๔ ยกระดับประสิทธิภาพการบริหารจัดการภาครัฐ และเอกชน โครงสร้างพื้นฐานและคมนาคม รองรับเขตพัฒนาพิเศษภาคตะวันออก
- จ. ยุทธศาสตร์การพัฒนาขององค์การปกครองส่วนท้องถิ่นในเขตจังหวัดชลบุรี พัฒนาโครงสร้างพื้นฐานให้ได้มาตรฐาน ภายใต้การบูรณาการร่วมกันทุกภาคส่วน
๑. ยุทธศาสตร์ขององค์การปกครองส่วนท้องถิ่น ยุทธศาสตร์ที่ ๔ การพัฒนาโครงสร้างพื้นฐาน สาธารณูปโภค คมนาคม ความปลอดภัยในชีวิตและทรัพย์สินและการป้องกันและแก้ไขปัญหาเสพติด
- ๑.๑ กลยุทธ์ พัฒนาระบบบริการสาธารณูปโภคพื้นฐาน แหล่งน้ำเพื่อการอุปโภคและบริโภค ระบบทางระบายน้ำ ขยายการให้บริการน้ำประปา ไฟฟ้าให้เพียงพอต่อการดำรงชีวิตของประชาชน
๗. แผนงานเคหะและชุมชน

ที่	โครงการ/กิจกรรม	วัตถุประสงค์	เป้าหมาย (ผลผลิตโครงการ)	งบประมาณ					ตัวชี้วัด (KPI)	ผลที่คาดว่าจะ ได้รับ	หน่วยงานที่ รับผิดชอบ หลัก
				๒๕๖๖ (บาท)	๒๕๖๗ (บาท)	๒๕๖๘ (บาท)	๒๕๖๙ (บาท)	๒๕๗๐ (บาท)			
๑๔	โครงการติดตั้ง กล่องโทรศัพท์วงจรปิด สายบึงกระเบา ซอย ๖ หมู่ที่ ๖ ตำบลบ่อทอง	เพื่อเฝ้าระวังสอดส่อง ดูแลความปลอดภัย ให้กับประชาชนและ บันทึกเหตุการณ์ไว้ เป็นหลักฐาน	ติดตั้งกล่องโทรศัพท์ วงจรปิด จำนวน ๑ จุด	-	-	-	-	๑๑๐,๐๐๐	จำนวนจุด ติดตั้ง กล่องโทรศัพท์ วงจรปิด	ประชาชนได้รับ การเฝ้าระวัง และสอดส่อง ดูแลความ ปลอดภัย	กองช่าง
๑๕	โครงการติดตั้ง กล่องโทรศัพท์วงจรปิด สายบึงกระเบา ซอย ๘ หมู่ที่ ๖ ตำบลบ่อทอง	เพื่อเฝ้าระวังสอดส่อง ดูแลความปลอดภัย ให้กับประชาชนและ บันทึกเหตุการณ์ ไว้เป็นหลักฐาน	ติดตั้งกล่องโทรศัพท์ วงจรปิด จำนวน ๑ จุด	-	-	-	-	๑๑๐,๐๐๐	จำนวนจุด ติดตั้ง กล่องโทรศัพท์ วงจรปิด	ประชาชนได้รับ การเฝ้าระวัง และสอดส่อง ดูแลความ ปลอดภัย	กองช่าง

รายละเอียดโครงการพัฒนา
แผนพัฒนาท้องถิ่น (พ.ศ. ๒๕๖๖ - ๒๕๗๐)
ทบทวน ครั้งที่ ๑/๒๕๖๘
องค์การบริหารส่วนตำบลบ่อทอง

- ก. ยุทธศาสตร์ชาติ ๒๐ ปี ยุทธศาสตร์ที่ ๒ ยุทธศาสตร์ชาติด้านการสร้างความสามารถในการแข่งขัน
- ข. แผนพัฒนาเศรษฐกิจและสังคมแห่งชาติ ฉบับที่ ๑๓ หมายเหตุที่ ๕ ไทยเป็นประตูการค้าการลงทุนและยุทธศาสตร์ทางโลจิสติกส์ที่สำคัญของภูมิภาค
- ค. Sustainable Development Goals : SDGs เป้าหมายที่ ๙ สร้างโครงสร้างพื้นฐานที่มีความยืดหยุ่นต่อการเปลี่ยนแปลงส่งเสริมการพัฒนาอุตสาหกรรมที่ครอบคลุมและยั่งยืนและส่งเสริมนวัตกรรม
- ง. ยุทธศาสตร์จังหวัดชลบุรี ยุทธศาสตร์ที่ ๔ ยกกระดับประสิทธิภาพการบริหารจัดการภาครัฐ และเอกชน โครงสร้างพื้นฐานและคมนาคม รองรับเขตพัฒนาพิเศษภาคตะวันออก
- จ. ยุทธศาสตร์การพัฒนาขององค์การปกครองส่วนท้องถิ่นในเขตจังหวัดชลบุรี พัฒนาโครงสร้างพื้นฐานให้ได้มาตรฐาน ภายใต้การบูรณาการร่วมกันทุกภาคส่วน
๑. ยุทธศาสตร์ขององค์การปกครองส่วนท้องถิ่น ยุทธศาสตร์ที่ ๔ การพัฒนาโครงสร้างพื้นฐาน สาธารณูปโภค คมนาคม ความปลอดภัยในชีวิตและทรัพย์สินและการป้องกันและแก้ไขปัญหาเสพติด
- ๑.๑ กลยุทธ์ พัฒนาระบบบริการสาธารณูปโภคพื้นฐาน แหล่งน้ำเพื่อการอุปโภคและบริโภค ระบบทางระบายน้ำ ขยายการให้บริการน้ำประปา ไฟฟ้าให้เพียงพอต่อการดำรงชีวิตของประชาชน
๗. แผนงานเคหะและชุมชน

ที่	โครงการ/กิจกรรม	วัตถุประสงค์	เป้าหมาย (ผลผลิตโครงการ)	งบประมาณ					ตัวชี้วัด (KPI)	ผลที่คาดว่าจะ ได้รับ	หน่วยงานที่ รับผิดชอบ หลัก
				๒๕๖๖ (บาท)	๒๕๖๗ (บาท)	๒๕๖๘ (บาท)	๒๕๖๙ (บาท)	๒๕๗๐ (บาท)			
๑๖	โครงการติดตั้งกล้องโทรทัศน์วงจรปิด สายสมาคม - ทับสูง หมู่ที่ ๖ ตำบลบ่อทอง	เพื่อเฝ้าระวังสอดส่องดูแลความปลอดภัยให้กับประชาชนและบันทึกเหตุการณ์ไว้เป็นหลักฐาน	ติดตั้งกล้องโทรทัศน์วงจรปิด จำนวน ๑ จุด	-	-	-	-	๑๑๐,๐๐๐	จำนวนจุดติดตั้งกล้องโทรทัศน์วงจรปิด	ประชาชนได้รับการเฝ้าระวังและสอดส่องดูแลความปลอดภัย	กองช่าง
๑๗	โครงการติดตั้งกล้องโทรทัศน์วงจรปิด สายทับสูง - หนองแสง ซอย ๙ หมู่ที่ ๖ ตำบลบ่อทอง	เพื่อเฝ้าระวังสอดส่องดูแลความปลอดภัยให้กับประชาชนและบันทึกเหตุการณ์ไว้เป็นหลักฐาน	ติดตั้งกล้องโทรทัศน์วงจรปิด จำนวน ๑ จุด	-	-	-	-	๑๑๐,๐๐๐	จำนวนจุดติดตั้งกล้องโทรทัศน์วงจรปิด	ประชาชนได้รับการเฝ้าระวังและสอดส่องดูแลความปลอดภัย	กองช่าง

รายละเอียดโครงการพัฒนา
แผนพัฒนาท้องถิ่น (พ.ศ. ๒๕๖๖ - ๒๕๗๐)
ทบทวน ครั้งที่ ๑/๒๕๖๘
องค์การบริหารส่วนตำบลบ่อทอง

- ก. ยุทธศาสตร์ชาติ ๒๐ ปี ยุทธศาสตร์ที่ ๑ ยุทธศาสตร์ชาติด้านความมั่นคง
- ข. แผนพัฒนาเศรษฐกิจและสังคมแห่งชาติ ฉบับที่ ๑๓ หมายเหตุที่ ๕ ไทยเป็นประตูการค้าการลงทุนและยุทธศาสตร์ทางโลจิสติกส์ที่สำคัญของภูมิภาค
- ค. Sustainable Development Goals : SDGs เป้าหมายที่ ๙ สร้างโครงสร้างพื้นฐานที่มีความยืดหยุ่นต่อการเปลี่ยนแปลงส่งเสริมการพัฒนาอุตสาหกรรมที่ครอบคลุมและยั่งยืนและส่งเสริมนวัตกรรม
- ง. ยุทธศาสตร์จังหวัดชลบุรี ยุทธศาสตร์ที่ ๔ ยกระดับประสิทธิภาพการบริหารจัดการภาครัฐ และเอกชน โครงสร้างพื้นฐานและคมนาคม รองรับเขตพัฒนาพิเศษภาคตะวันออก
- จ. ยุทธศาสตร์การพัฒนาขององค์การปกครองส่วนท้องถิ่นในเขตจังหวัดชลบุรี ส่งเสริมการแก้ไขปัญหาเสถียรและความปลอดภัยในชีวิต/ทรัพย์สิน
๑. ยุทธศาสตร์ขององค์การปกครองส่วนท้องถิ่น ยุทธศาสตร์ที่ ๔ การพัฒนาโครงสร้างพื้นฐาน สาธารณูปโภค คมนาคม ความปลอดภัยในชีวิตและทรัพย์สินและการป้องกันและแก้ไขปัญหาเสถียร
- ๑.๑ กลยุทธ์ ส่งเสริมสนับสนุนการรักษาความปลอดภัยในชีวิตและทรัพย์สิน

๗. แผนงานเคหะและชุมชน

ที่	โครงการ/กิจกรรม	วัตถุประสงค์	เป้าหมาย (ผลผลิตโครงการ)	งบประมาณ					ตัวชี้วัด (KPI)	ผลที่คาดว่าจะ ได้รับ	หน่วยงานที่ รับผิดชอบ หลัก
				๒๕๖๖ (บาท)	๒๕๖๗ (บาท)	๒๕๖๘ (บาท)	๒๕๖๙ (บาท)	๒๕๗๐ (บาท)			
๑๘	โครงการติดตั้งชุดเสาไฟโคมไฟแอลอีดีพลังงานแสงอาทิตย์สายน้ำซบ ๑/๑ หมู่ที่ ๗ ตำบลบ่อทอง	เพื่อเพิ่มความปลอดภัยในการเดินทางของประชาชน	ติดตั้งชุดเสาไฟโคมไฟแอลอีดีพลังงานแสงอาทิตย์ จำนวน ๕ ชุด	-	-	-	-	๓๕๐,๐๐๐	จำนวนจุดที่ได้รับการติดตั้งชุดเสาไฟโคมไฟแอลอีดีพลังงานแสงอาทิตย์	ประชาชนมีความปลอดภัยในชีวิตและทรัพย์สิน	กองช่าง
๑๙	โครงการติดตั้งชุดเสาไฟโคมไฟแอลอีดีพลังงานแสงอาทิตย์ สายน้ำซบ - เขาคอขาด หมู่ที่ ๗ ตำบลบ่อทอง	เพื่อเพิ่มความปลอดภัยในการเดินทางของประชาชน	ติดตั้งชุดเสาไฟโคมไฟแอลอีดีพลังงานแสงอาทิตย์ จำนวน ๒๕ ชุด	-	-	-	-	๑,๗๕๐,๐๐๐	จำนวนจุดที่ได้รับการติดตั้งชุดเสาไฟโคมไฟแอลอีดีพลังงานแสงอาทิตย์	ประชาชนมีความปลอดภัยในชีวิตและทรัพย์สิน	กองช่าง

รายละเอียดโครงการพัฒนา
แผนพัฒนาท้องถิ่น (พ.ศ. ๒๕๖๖ - ๒๕๗๐)
ทบทวน ครั้งที่ ๑/๒๕๖๘
องค์การบริหารส่วนตำบลบ่อทอง

ก. ยุทธศาสตร์ชาติ ๒๐ ปี ยุทธศาสตร์ที่ ๑ ยุทธศาสตร์ชาติด้านความมั่นคง

ข. แผนพัฒนาเศรษฐกิจและสังคมแห่งชาติ ฉบับที่ ๑๓ หมายความว่า ๕ ไทยเป็นประตูการค้าการลงทุนและยุทธศาสตร์ทางโลจิสติกส์ที่สำคัญของภูมิภาค

ค. Sustainable Development Goals : SDGs เป้าหมายที่ ๙ สร้างโครงสร้างพื้นฐานที่มีความยืดหยุ่นต่อการเปลี่ยนแปลงส่งเสริมการพัฒนาอุตสาหกรรมที่ครอบคลุมและยั่งยืนและส่งเสริมนวัตกรรม

ง. ยุทธศาสตร์จังหวัดชลบุรี ยุทธศาสตร์ที่ ๔ ยกระดับประสิทธิภาพการบริหารจัดการภาครัฐ และเอกชน โครงสร้างพื้นฐานและคมนาคม รองรับเขตพัฒนาพิเศษภาคตะวันออก

จ. ยุทธศาสตร์การพัฒนาขององค์กรปกครองส่วนท้องถิ่นในเขตจังหวัดชลบุรี ส่งเสริมการแก้ไขปัญหาเสถียรและความปลอดภัยในชีวิต/ทรัพย์สิน

๑. ยุทธศาสตร์ขององค์กรปกครองส่วนท้องถิ่น ยุทธศาสตร์ที่ ๔ การพัฒนาโครงสร้างพื้นฐาน สาธารณูปโภค คมนาคม ความปลอดภัยในชีวิตและทรัพย์สินและการป้องกันและแก้ไขปัญหาเสถียร

๑.๑ กลยุทธ์ ส่งเสริมสนับสนุนการรักษาความปลอดภัยในชีวิตและทรัพย์สิน

๗. แผนงานเคหะและชุมชน

ที่	โครงการ/กิจกรรม	วัตถุประสงค์	เป้าหมาย (ผลผลิตโครงการ)	งบประมาณ					ตัวชี้วัด (KPI)	ผลที่คาดว่าจะได้รับ	หน่วยงานที่รับผิดชอบหลัก
				๒๕๖๖ (บาท)	๒๕๖๗ (บาท)	๒๕๖๘ (บาท)	๒๕๖๙ (บาท)	๒๕๗๐ (บาท)			
๒๐	โครงการขยายเขตระบบจำหน่ายไฟฟ้า ซอยสีดา ๑/๒ หมู่ที่ ๗ ตำบลบ่อทอง	เพื่อเพิ่มความปลอดภัยในการเดินทางของประชาชน	ขยายเขตระบบจำหน่ายไฟฟ้า ระยะทาง ๔๒๐ เมตร	-	-	-	๗๐๐,๐๐๐	-	ระยะทางในการขยายเขตระบบจำหน่ายไฟฟ้า	ประชาชนมีความปลอดภัยในชีวิตและทรัพย์สิน	กองช่าง
๒๑	โครงการขยายเขตระบบจำหน่ายไฟฟ้าซอยหนองใหญ่ – ทับสูง หมู่ที่ ๗ ตำบลบ่อทอง	เพื่อเพิ่มความปลอดภัยในการเดินทางของประชาชน	ขยายเขตระบบจำหน่ายไฟฟ้า ระยะทาง ๒,๐๐๐ เมตร	-	-	-	-	๑,๕๐๐,๐๐๐	ระยะทางในการขยายเขตระบบจำหน่ายไฟฟ้า	ประชาชนมีความปลอดภัยในชีวิตและทรัพย์สิน	กองช่าง

รายละเอียดโครงการพัฒนา
แผนพัฒนาท้องถิ่น (พ.ศ. ๒๕๖๖ - ๒๕๗๐)
ทบทวน ครั้งที่ ๑/๒๕๖๘
องค์การบริหารส่วนตำบลบ่อทอง

ก. ยุทธศาสตร์ชาติ ๒๐ ปี ยุทธศาสตร์ที่ ๑ ยุทธศาสตร์ชาติด้านความมั่นคง

ข. แผนพัฒนาเศรษฐกิจและสังคมแห่งชาติ ฉบับที่ ๑๓ หมายเหตุที่ ๕ ไทยเป็นประตูการค้าการลงทุนและยุทธศาสตร์ทางโลจิสติกส์ที่สำคัญของภูมิภาค

ค. Sustainable Development Goals : SDGs เป้าหมายที่ ๙ สร้างโครงสร้างพื้นฐานที่มีความยืดหยุ่นต่อการเปลี่ยนแปลงส่งเสริมการพัฒนาอุตสาหกรรมที่ครอบคลุมและยั่งยืนและส่งเสริมนวัตกรรม

ง. ยุทธศาสตร์จังหวัดชลบุรี ยุทธศาสตร์ที่ ๔ ยกระดับประสิทธิภาพการบริหารจัดการภาครัฐ และเอกชน โครงสร้างพื้นฐานและคมนาคม รองรับเขตพัฒนาพิเศษภาคตะวันออก

จ. ยุทธศาสตร์การพัฒนาขององค์กรปกครองส่วนท้องถิ่นในเขตจังหวัดชลบุรี ส่งเสริมการแก้ไขปัญหาเสพติดและความปลอดภัยในชีวิต/ทรัพย์สิน

๑. ยุทธศาสตร์ขององค์กรปกครองส่วนท้องถิ่น ยุทธศาสตร์ที่ ๔ การพัฒนาโครงสร้างพื้นฐาน สาธารณูปโภค คมนาคม ความปลอดภัยในชีวิตและทรัพย์สินและการป้องกันและแก้ไขปัญหาเสพติด

๑.๑ กลยุทธ์ ส่งเสริมสนับสนุนการรักษาความปลอดภัยในชีวิตและทรัพย์สิน

๗. แผนงานเคหะและชุมชน

ที่	โครงการ/กิจกรรม	วัตถุประสงค์	เป้าหมาย (ผลผลิตโครงการ)	งบประมาณ					ตัวชี้วัด (KPI)	ผลที่คาดว่าจะได้รับ	หน่วยงานที่รับผิดชอบหลัก
				๒๕๖๖ (บาท)	๒๕๖๗ (บาท)	๒๕๖๘ (บาท)	๒๕๖๙ (บาท)	๒๕๗๐ (บาท)			
๒๒	โครงการขยายเขตระบบจำหน่ายไฟฟ้า ซอยน้ำซับ ซอย ๑ หมู่ที่ ๗ ตำบลบ่อทอง	เพื่อเพิ่มความปลอดภัยในการเดินทางของประชาชน	ขยายเขตระบบจำหน่ายไฟฟ้า ระยะทาง ๕๐๐เมตร	-	-	-	-	๕๐๐,๐๐๐	ระยะทางในการขยายเขตระบบจำหน่ายไฟฟ้า	ประชาชนมีความปลอดภัยในชีวิตและทรัพย์สิน	กองช่าง
๒๓	โครงการขยายเขตระบบจำหน่ายไฟฟ้า สายเขาสิงโต - คลองใหญ่ หมู่ที่ ๘ ตำบลบ่อทอง	เพื่อเพิ่มความปลอดภัยในการเดินทางของประชาชน	ขยายเขตระบบจำหน่ายไฟฟ้า ระยะทาง ๒,๐๐๐ เมตร	-	-	-	-	๑,๕๐๐,๐๐๐	ระยะทางในการขยายเขตระบบจำหน่ายไฟฟ้า	ประชาชนมีความปลอดภัยในชีวิตและทรัพย์สิน	กองช่าง

**รายละเอียดโครงการพัฒนา
แผนพัฒนาท้องถิ่น (พ.ศ. ๒๕๖๖ - ๒๕๗๐)
ทบทวน ครั้งที่ ๑/๒๕๖๘
องค์การบริหารส่วนตำบลบ่อทอง**

แบบ ผ.๐๒

- ก. ยุทธศาสตร์ชาติ ๒๐ ปี ยุทธศาสตร์ที่ ๑ ยุทธศาสตร์ชาติด้านความมั่นคง
- ข. แผนพัฒนาเศรษฐกิจและสังคมแห่งชาติ ฉบับที่ ๑๓ หมายเหตุที่ ๕ ไทยเป็นประตูการค้าการลงทุนและยุทธศาสตร์ทางโลจิสติกส์ที่สำคัญของภูมิภาค
- ค. Sustainable Development Goals : SDGs เป้าหมายที่ ๙ สร้างโครงสร้างพื้นฐานที่มีความยืดหยุ่นต่อการเปลี่ยนแปลงส่งเสริมการพัฒนาอุตสาหกรรมที่ครอบคลุมและยั่งยืนและส่งเสริมนวัตกรรม
- ง. ยุทธศาสตร์จังหวัดชลบุรี ยุทธศาสตร์ที่ ๔ ยกกระดับประสิทธิภาพการบริหารจัดการภาครัฐ และเอกชน โครงสร้างพื้นฐานและคมนาคม รองรับเขตพัฒนาพิเศษภาคตะวันออก
- จ. ยุทธศาสตร์การพัฒนาขององค์กรปกครองส่วนท้องถิ่นในเขตจังหวัดชลบุรี ส่งเสริมการแก้ไขปัญหาเสพติดและความปลอดภัยในชีวิต/ทรัพย์สิน
๑. ยุทธศาสตร์ขององค์กรปกครองส่วนท้องถิ่น ยุทธศาสตร์ที่ ๔ การพัฒนาโครงสร้างพื้นฐาน สาธารณูปโภค คมนาคม ความปลอดภัยในชีวิตและทรัพย์สินและการป้องกันและแก้ไขปัญหาเสพติด
- ๑.๑ กลยุทธ์ ส่งเสริมสนับสนุนการรักษาความปลอดภัยในชีวิตและทรัพย์สิน
๗. แผนงานเคหะและชุมชน

ที่	โครงการ/กิจกรรม	วัตถุประสงค์	เป้าหมาย (ผลผลิตโครงการ)	งบประมาณ					ตัวชี้วัด (KPI)	ผลที่คาดว่าจะ ได้รับ	หน่วยงานที่ รับผิดชอบ หลัก
				๒๕๖๖ (บาท)	๒๕๖๗ (บาท)	๒๕๖๘ (บาท)	๒๕๖๙ (บาท)	๒๕๗๐ (บาท)			
๒๔	โครงการขยายเขตระบบจำหน่ายไฟฟ้าสายบ้านนายคาน หมู่ที่ ๘ ตำบลบ่อทอง	เพื่อเพิ่มความปลอดภัยในการเดินทางของประชาชน	ขยายเขตระบบจำหน่ายไฟฟ้าระยะทาง ๒,๐๐๐ เมตร	-	-	-	-	๒,๐๐๐,๐๐๐	ระยะทางในการขยายเขตระบบจำหน่ายไฟฟ้า	ประชาชนมีความปลอดภัยในชีวิตและทรัพย์สิน	กองช่าง
๒๕	โครงการจัดซื้อเสาไฟฟ้าคอนกรีตอัดแรง หมู่ที่ ๙ ตำบลบ่อทอง	เพื่อเพิ่มความปลอดภัยในการเดินทางของประชาชน	ติดตั้งไฟส่องสว่างภายในเขตพื้นที่องค์การบริหารส่วนตำบลบ่อทอง	-	-	-	-	๓๐๐,๐๐๐	จำนวนจุดที่ได้รับการติดตั้งไฟฟ้า	ประชาชนมีความปลอดภัยในชีวิตและทรัพย์สิน	กองช่าง

**รายละเอียดโครงการพัฒนา
แผนพัฒนาท้องถิ่น (พ.ศ. ๒๕๖๖ - ๒๕๗๐)
ทบทวน ครั้งที่ ๑/๒๕๖๘
องค์การบริหารส่วนตำบลบ่อทอง**

แบบ ผ.๐๒

- ก. ยุทธศาสตร์ชาติ ๒๐ ปี ยุทธศาสตร์ที่ ๑ ยุทธศาสตร์ชาติด้านความมั่นคง
- ข. แผนพัฒนาเศรษฐกิจและสังคมแห่งชาติ ฉบับที่ ๑๓ หมายเหตุที่ ๕ ไทยเป็นประตูการค้าการลงทุนและยุทธศาสตร์ทางโลจิสติกส์ที่สำคัญของภูมิภาค
- ค. Sustainable Development Goals : SDGs เป้าหมายที่ ๙ สร้างโครงสร้างพื้นฐานที่มีความยืดหยุ่นต่อการเปลี่ยนแปลงส่งเสริมการพัฒนาอุตสาหกรรมที่ครอบคลุมและยั่งยืนและส่งเสริมนวัตกรรม
- ง. ยุทธศาสตร์จังหวัดชลบุรี ยุทธศาสตร์ที่ ๔ ยกกระดับประสิทธิภาพการบริหารจัดการภาครัฐ และเอกชน โครงสร้างพื้นฐานและคมนาคม รองรับเขตพัฒนาพิเศษภาคตะวันออก
- จ. ยุทธศาสตร์การพัฒนาขององค์กรปกครองส่วนท้องถิ่นในเขตจังหวัดชลบุรี ส่งเสริมการแก้ไขปัญหาเสถียรและความปลอดภัยในชีวิต/ทรัพย์สิน
 - ๑. ยุทธศาสตร์ขององค์กรปกครองส่วนท้องถิ่น ยุทธศาสตร์ที่ ๔ การพัฒนาโครงสร้างพื้นฐาน สาธารณูปโภค คมนาคม ความปลอดภัยในชีวิตและทรัพย์สินและการป้องกันและแก้ไขปัญหาเสถียร
 - ๑.๑ กลยุทธ์ ส่งเสริมสนับสนุนการรักษาความปลอดภัยในชีวิตและทรัพย์สิน
 - ๗. แผนงานเคหะและชุมชน

ที่	โครงการ/กิจกรรม	วัตถุประสงค์	เป้าหมาย (ผลผลิตโครงการ)	งบประมาณ					ตัวชี้วัด (KPI)	ผลที่คาดว่าจะ ได้รับ	หน่วยงานที่ รับผิดชอบหลัก
				๒๕๖๖ (บาท)	๒๕๖๗ (บาท)	๒๕๖๘ (บาท)	๒๕๖๙ (บาท)	๒๕๗๐ (บาท)			
๒๖	โครงการขยายเขตระบบจำหน่ายไฟฟ้าสายทาบเจ๊ก ๓ หมู่ที่ ๙ ตำบลบ่อทอง	เพื่อเพิ่มความปลอดภัยในการเดินทางของประชาชน	ขยายเขตระบบจำหน่ายไฟฟ้าระยะทาง ๒,๐๐๐ เมตร	-	-	-	-	๑,๕๐๐,๐๐๐	ระยะทางในการขยายเขตระบบจำหน่ายไฟฟ้า	ประชาชนมีความปลอดภัยในชีวิตและทรัพย์สิน	กองช่าง
๒๗	โครงการขยายเขตระบบจำหน่ายไฟฟ้าสายทาบเจ๊ก ๕/๒ หมู่ที่ ๙ ตำบลบ่อทอง	เพื่อเพิ่มความปลอดภัยในการเดินทางของประชาชน	ขยายเขตระบบจำหน่ายไฟฟ้าระยะทาง ๑,๐๐๐ เมตร	-	-	-	-	๗๐๐,๐๐๐	ระยะทางในการขยายเขตระบบจำหน่ายไฟฟ้า	ประชาชนมีความปลอดภัยในชีวิตและทรัพย์สิน	กองช่าง

รายละเอียดโครงการพัฒนา
แผนพัฒนาท้องถิ่น (พ.ศ. ๒๕๖๖ - ๒๕๗๐)
ทบทวน ครั้งที่ ๑/๒๕๖๘
องค์การบริหารส่วนตำบลบ่อทอง

แบบ ผ.๐๒

- ก. ยุทธศาสตร์ชาติ ๒๐ ปี ยุทธศาสตร์ที่ ๔ ยุทธศาสตร์ชาติด้านการสร้างโอกาสและความเสมอภาคทางสังคม
- ข. แผนพัฒนาเศรษฐกิจและสังคมแห่งชาติ ฉบับที่ ๑๓ หมายความว่า ๙ ไทยมีความยากจนข้ามรุ่นลดลง และมีความคุ้มครองทางสังคมที่เพียงพอ เหมาะสม
- ค. Sustainable Development Goals : SDGs เป้าหมายที่ ๓ สร้างหลักประกันการมีสุขภาพที่ดี และส่งเสริมความเป็นอยู่ที่ดีสำหรับทุกคนในทุกช่วงวัย
- ง. ยุทธศาสตร์จังหวัดชลบุรี ยุทธศาสตร์ที่ ๕ สร้างสรรค์สังคมให้มั่นคงมีคุณภาพและยั่งยืน
- จ. ยุทธศาสตร์การพัฒนาขององค์การปกครองส่วนท้องถิ่นในเขตจังหวัดชลบุรี พัฒนาคุณภาพชีวิตของประชาชนให้มีคุณภาพชีวิตที่ดี
๑. ยุทธศาสตร์ขององค์การปกครองส่วนท้องถิ่น ยุทธศาสตร์ที่ ๓ การพัฒนาด้านเศรษฐกิจ ส่งเสริมการท่องเที่ยว ยกกระตือรือร้นค้าชุมชน พัฒนาการเกษตรอย่างยั่งยืน
- ๑.๑ กลยุทธ์ พัฒนาและส่งเสริมวิสาหกิจชุมชน ตลอดจนเกษตรกรรุ่นใหม่

๘. แผนงานสร้างความเข้มแข็งของชุมชน

ที่	โครงการ/กิจกรรม	วัตถุประสงค์	เป้าหมาย (ผลผลิตโครงการ)	งบประมาณ					ตัวชี้วัด (KPI)	ผลที่คาดว่าจะ ได้รับ	หน่วยงานที่ รับผิดชอบหลัก
				๒๕๖๖ (บาท)	๒๕๖๗ (บาท)	๒๕๖๘ (บาท)	๒๕๖๙ (บาท)	๒๕๗๐ (บาท)			
๑	โครงการพัฒนากลุ่มอาชีพแก่ประชาชน หมู่ที่ ๑ - ๙	เพื่อเป็นการพัฒนาความรู้ให้แก่กลุ่มอาชีพและประชาชน	ประชาชน หมู่ที่ ๑ - ๙	-	-	-	๒๐๐,๐๐๐	๒๐๐,๐๐๐	จำนวนกลุ่มอาชีพที่ได้รับการพัฒนาขีดความสามารถให้เข้มแข็ง	กลุ่มอาชีพที่เข้ารับการฝึกอบรมมีรายได้เพิ่มขึ้น	สำนักปลัด
๒	โครงการฝึกอบรมอาชีพการทำไม้กวาดทางมะพร้าวของประชาชน หมู่ที่ ๔ ตำบลบ่อทอง	เพื่อเป็นการพัฒนาความรู้ให้ประชาชน และกลุ่มอาชีพ	ประชาชน และกลุ่มอาชีพ หมู่ที่ ๔ ตำบลบ่อทอง จำนวน ๓๐ คน	-	-	-	๒๕,๐๐๐	๒๕,๐๐๐	ประชาชน และกลุ่มอาชีพ หมู่ที่ ๔ ต.บ่อทอง ได้รับการฝึกอบรมการทำไม้กวาดทางมะพร้าว และสามารถนำไปสร้างอาชีพเสริม มีรายได้เพิ่มขึ้น มีคุณภาพชีวิตที่ดีขึ้นไม่น้อยกว่า ร้อยละ ๘๐ ของผู้เข้าร่วมโครงการ	ประชาชน และกลุ่มอาชีพได้รับการฝึกอบรมการทำไม้กวาดทางมะพร้าว สร้างอาชีพ มีรายได้เพิ่มขึ้น มีคุณภาพชีวิตที่ดี	สำนักปลัด

รายละเอียดโครงการพัฒนา
แผนพัฒนาท้องถิ่น (พ.ศ. ๒๕๖๖ - ๒๕๗๐)

แบบ ผ.๐๒

ทบทวน ครั้งที่ ๑/๒๕๖๘

องค์การบริหารส่วนตำบลบ่อทอง

ก. ยุทธศาสตร์ชาติ ๒๐ ปี ยุทธศาสตร์ที่ ๔ ยุทธศาสตร์ชาติด้านการสร้างโอกาสและความเสมอภาคทางสังคม

ข. แผนพัฒนาเศรษฐกิจและสังคมแห่งชาติ ฉบับที่ ๑๓ หมายเหตุที่ ๙ ไทยมีความยากจนข้ามรุ่นลดลง และมีความคุ้มครองทางสังคมที่เพียงพอ เหมาะสม

ค. Sustainable Development Goals : SDGs เป้าหมายที่ ๓ สร้างหลักประกันการมีสุขภาวะที่ดี และส่งเสริมความเป็นอยู่ที่ดีสำหรับทุกคนในทุกช่วงวัย

ง. ยุทธศาสตร์จังหวัดชลบุรี ยุทธศาสตร์ที่ ๕ สร้างสรรค์สังคมให้มั่นคงมีคุณภาพและยั่งยืน

จ. ยุทธศาสตร์การพัฒนาขององค์กรปกครองส่วนท้องถิ่นในเขตจังหวัดชลบุรี พัฒนาคุณภาพชีวิตของประชาชนให้มีคุณภาพชีวิตที่ดี

๑. ยุทธศาสตร์ขององค์กรปกครองส่วนท้องถิ่น ยุทธศาสตร์ที่ ๓ การพัฒนาด้านเศรษฐกิจ ส่งเสริมการท่องเที่ยว ยกระดับสินค้าชุมชน พัฒนาการเกษตรอย่างยั่งยืน

๑.๑ กลยุทธ์ ยกระดับการดูแลผู้สูงอายุ คนพิการ ผู้ป่วย ด้วยการประสานงานด้านต่างๆ สร้างการมีส่วนร่วมของชุมชน

๘. แผนงานสร้างความเข้มแข็งของชุมชน

ที่	โครงการ/กิจกรรม	วัตถุประสงค์	เป้าหมาย (ผลผลิตโครงการ)	งบประมาณ					ตัวชี้วัด (KPI)	ผลที่คาดว่าจะได้รับ	หน่วยงานที่ รับผิดชอบหลัก
				๒๕๖๖ (บาท)	๒๕๖๗ (บาท)	๒๕๖๘ (บาท)	๒๕๖๙ (บาท)	๒๕๗๐ (บาท)			
๓	โครงการบ้านนี้มีรักปลูกผัก กินเองของประชาชน หมู่ที่ ๙ ตำบลบ่อทอง	เพื่อเป็นการ พัฒนาความรู้ให้ ประชาชน และ กลุ่มอาชีพ	ประชาชน และกลุ่ม อาชีพ หมู่ที่ ๙ ตำบล บ่อทอง จำนวน ๓๐ คน	-	-	-	๓๐,๐๐๐	๓๐,๐๐๐	ประชาชน และกลุ่มอาชีพ หมู่ ที่ ๙ ต.บ่อทองได้รับการ ฝึกอบรมการปลูกพืชผักสวน ครัวโดยไม่ใช้สารเคมี สามารถ นำไปสร้างอาชีพเสริม มีรายได้ เพิ่มขึ้น มีคุณภาพชีวิตที่ดีขึ้นไม่ น้อยกว่า ร้อยละ ๘๐ ของ ผู้เข้าร่วมโครงการ	ประชาชน และกลุ่ม อาชีพ หมู่ที่ ๙ ต.บ่อ ทองได้รับการฝึกอบรม การปลูกพืชผักสวนครัว โดยไม่ใช้สารเคมี สร้าง อาชีพเสริม มีรายได้ เพิ่มขึ้น มีคุณภาพชีวิตที่ดี	สำนักปลัด
๔	โครงการฝึกอบรมการเลี้ยง ผึ้งของประชาชน หมู่ที่ ๔ และหมู่ที่ ๗ ตำบลบ่อทอง	เพื่อเป็นการ พัฒนาความรู้ให้ ประชาชน และ กลุ่มอาชีพ	ประชาชน และกลุ่ม อาชีพ หมู่ที่ ๔ และหมู่ ที่ ๗ ตำบลบ่อทอง จำนวน ๓๐ คน	-	-	-	๕๐,๐๐๐	๕๐,๐๐๐	ประชาชน และกลุ่มอาชีพ หมู่ ที่ ๔ และหมู่ที่ ๗ ต.บ่อทอง ได้รับการฝึกอบรมการเลี้ยงผึ้ง สามารถนำไปสร้างอาชีพเสริม มีรายได้เพิ่มขึ้น มีคุณภาพชีวิตที่ดีขึ้นไม่น้อย กว่า ร้อยละ ๘๐ ของผู้เข้าร่วม โครงการ	ประชาชน และกลุ่ม อาชีพ หมู่ที่ ๔ และหมู่ ที่ ๗ ต.บ่อทอง ได้รับ การฝึกอบรมการเลี้ยง ผึ้ง สร้างอาชีพเสริมมี รายได้เพิ่มขึ้น มีคุณภาพชีวิตที่ดี	สำนักปลัด

รายละเอียดโครงการพัฒนา
แผนพัฒนาท้องถิ่น (พ.ศ. ๒๕๖๖ - ๒๕๗๐)
ทบทวน ครั้งที่ ๑/๒๕๖๘
องค์การบริหารส่วนตำบลบ่อทอง

- ก. ยุทธศาสตร์ชาติ ๒๐ ปี ยุทธศาสตร์ที่ ๔ ยุทธศาสตร์ชาติด้านการสร้างโอกาสและความเสมอภาคทางสังคม
- ข. แผนพัฒนาเศรษฐกิจและสังคมแห่งชาติ ฉบับที่ ๑๓ หมายเหตุที่ ๙ ไทยมีความยากจนข้ามรุ่นลดลง และมีความคุ้มครองทางสังคมที่เพียงพอ เหมาะสม
- ค. Sustainable Development Goals : SDGs เป้าหมายที่ ๓ สร้างหลักประกันการมีสุขภาพที่ดี และส่งเสริมความเป็นอยู่ที่ดีสำหรับทุกคนในทุกช่วงวัย
- ง. ยุทธศาสตร์จังหวัดชลบุรี ยุทธศาสตร์ที่ ๕ สร้างสรรค์สังคมให้มั่นคงมีคุณภาพและยั่งยืน
- จ. ยุทธศาสตร์การพัฒนาขององค์การปกครองส่วนท้องถิ่นในเขตจังหวัดชลบุรี พัฒนาคุณภาพชีวิตของประชาชนให้มีคุณภาพชีวิตที่ดี
๑. ยุทธศาสตร์ขององค์กรปกครองส่วนท้องถิ่น ยุทธศาสตร์ที่ ๑ การพัฒนาด้านสุขภาพและการพัฒนาคุณภาพชีวิต
- ๑.๑ กลยุทธ์ ยุทธศาสตร์การดูแลสุขภาพผู้สูงอายุ คนพิการ ผู้ป่วย ด้วยการประสานงานด้านต่างๆ สร้างการมีส่วนร่วมของชุมชน
๘. แผนงานสร้างความเข้มแข็งของชุมชน

ที่	โครงการ/กิจกรรม	วัตถุประสงค์	เป้าหมาย (ผลผลิตโครงการ)	งบประมาณ					ตัวชี้วัด (KPI)	ผลที่คาดว่าจะได้รับ	หน่วยงานที่รับผิดชอบหลัก
				๒๕๖๖ (บาท)	๒๕๖๗ (บาท)	๒๕๖๘ (บาท)	๒๕๖๙ (บาท)	๒๕๗๐ (บาท)			
๕	โครงการจัดซื้อเครื่องออกกำลังกายสำหรับผู้สูงอายุและประชาชนทั่วไป หมู่ที่ ๗ ตำบลบ่อทอง	เพื่อส่งเสริมและสนับสนุนให้ประชาชนหันมาออกกำลังกาย	จัดซื้อเครื่องออกกำลังกายสำหรับผู้สูงอายุและประชาชนทั่วไป	-	-	-	-	๕๐๐,๐๐๐	ประชาชนที่ออกกำลังกาย มีสุขภาพแข็งแรง ร้อยละ ๘๐	ประชาชนในพื้นที่ได้ออกกำลังกายและมีสุขภาพแข็งแรง	สำนักปลัด

รายละเอียดโครงการพัฒนา
แผนพัฒนาท้องถิ่น (พ.ศ. ๒๕๖๖ - ๒๕๗๐)
ทบทวน ครั้งที่ ๑/๒๕๖๘
องค์การบริหารส่วนตำบลบ่อทอง

- ก. ยุทธศาสตร์ชาติ ๒๐ ปี ยุทธศาสตร์ที่ ๓ ยุทธศาสตร์ชาติด้านการพัฒนาและเสริมสร้างศักยภาพทรัพยากรมนุษย์
 - ข. แผนพัฒนาเศรษฐกิจและสังคมแห่งชาติ ฉบับที่ ๑๓ หมายความว่า ๑๒ ไทยมีกำลังคนสมรรถนะสูง มุ่งเรียนรู้อย่างต่อเนื่อง ตอบโจทย์การพัฒนาแห่งอนาคต
 - ค. Sustainable Development Goals : SDGs เป้าหมายที่ ๔ สร้างหลักประกันว่าทุกคนมีการศึกษาที่มีคุณภาพอย่างครอบคลุมและเท่าเทียม และสนับสนุนโอกาสในการเรียนรู้ตลอดชีวิต
 - ง. ยุทธศาสตร์จังหวัดชลบุรี ยุทธศาสตร์ที่ ๕ สร้างสรรค์สังคมให้มั่นคงมีคุณภาพและยั่งยืน
 - จ. ยุทธศาสตร์การพัฒนาขององค์การปกครองส่วนท้องถิ่นในเขตจังหวัดชลบุรี พัฒนาคุณภาพชีวิตของประชาชนให้มีคุณภาพชีวิตที่ดี
 - ๑. ยุทธศาสตร์ขององค์การปกครองส่วนท้องถิ่น ยุทธศาสตร์ที่ ๒ การพัฒนาด้านการศึกษา ศาสนาและวัฒนธรรม
 - ๑.๑ กลยุทธ์ สนับสนุนและส่งเสริมจารีตประเพณีและร่วมกันอนุรักษ์ศิลปวัฒนธรรมและภูมิปัญญาแต่ละพื้นที่
๙. แผนงานการศาสนาวัฒนธรรมและนันทนาการ

ที่	โครงการ/กิจกรรม	วัตถุประสงค์	เป้าหมาย (ผลผลิตโครงการ)	งบประมาณ					ตัวชี้วัด (KPI)	ผลที่คาดว่าจะ ได้รับ	หน่วยงานที่ รับผิดชอบ หลัก
				๒๕๖๖ (บาท)	๒๕๖๗ (บาท)	๒๕๖๘ (บาท)	๒๕๖๙ (บาท)	๒๕๗๐ (บาท)			
๑	โครงการส่งเสริม วัฒนธรรมประเพณี ลอยกระทง	เพื่อเป็นการ อนุรักษ์สืบสาน ประเพณีลอย กระทงให้คงอยู่ สืบไป	จัดกิจกรรม ๑ ครั้ง	-	-	-	๕๐๐,๐๐๐	๕๐๐,๐๐๐	วัฒนธรรม ประเพณี ได้รับการ อนุรักษ์ไว้ให้ คนรุ่นหลัง	ประชาชน ตระหนักในการ อนุรักษ์สืบสาน วัฒนธรรม ประเพณีลอย กระทง	กอง การศึกษาฯ
๒	โครงการส่งเสริม วัฒนธรรมประเพณี สงกรานต์	เพื่อเป็นการ อนุรักษ์สืบสาน ประเพณีสงกรานต์ อันดีงามของไทยให้ คงอยู่สืบไป	จัดกิจกรรม ๑ ครั้ง	-	-	-	๓๐๐,๐๐๐	๓๐๐,๐๐๐	วัฒนธรรม ประเพณี ได้รับการ อนุรักษ์ไว้ให้ คนรุ่นหลัง	ประชาชน ตระหนักในการ อนุรักษ์สืบสาน วัฒนธรรม ประเพณี สงกรานต์	กอง การศึกษาฯ

รายละเอียดโครงการพัฒนา
แผนพัฒนาท้องถิ่น (พ.ศ. ๒๕๖๖ - ๒๕๗๐)
ทบทวน ครั้งที่ ๑/๒๕๖๘
องค์การบริหารส่วนตำบลบ่อทอง

แบบ ผ.๐๒

- ก. ยุทธศาสตร์ชาติ ๒๐ ปี ยุทธศาสตร์ที่ ๓ ยุทธศาสตร์ชาติด้านการพัฒนาและเสริมสร้างศักยภาพทรัพยากรมนุษย์
- ข. แผนพัฒนาเศรษฐกิจและสังคมแห่งชาติ ฉบับที่ ๑๓ หมายความว่า ๑๒ ไทยมีกำลังคนสมรรถนะสูง มุ่งเรียนรู้อย่างต่อเนื่อง ตอบโจทย์การพัฒนาแห่งอนาคต
- ค. Sustainable Development Goals : SDGs เป้าหมายที่ ๔ สร้างหลักประกันว่าทุกคนมีการศึกษาที่มีคุณภาพอย่างครอบคลุมและเท่าเทียม และสนับสนุนโอกาสในการเรียนรู้ตลอดชีวิต
- ง. ยุทธศาสตร์จังหวัดชลบุรี ยุทธศาสตร์ที่ ๕ สร้างสรรค์สังคมให้มั่นคงมีคุณภาพและยั่งยืน
- จ. ยุทธศาสตร์การพัฒนาขององค์การบริหารส่วนท้องถิ่นในเขตจังหวัดชลบุรี พัฒนาคุณภาพชีวิตของประชาชนให้มีคุณภาพชีวิตที่ดี
๑. ยุทธศาสตร์ขององค์การบริหารส่วนท้องถิ่น ยุทธศาสตร์ที่ ๒ การพัฒนาด้านการศึกษา ศาสนาและวัฒนธรรม
 - ๑.๑ กลยุทธ์ สนับสนุนและส่งเสริมจารีตประเพณีและร่วมกันอนุรักษ์ศิลปวัฒนธรรมและภูมิปัญญาแต่ละพื้นที่
 - ๑.๒ แผนงานการศึกษา ศาสนา วัฒนธรรมและนันทนาการ

ที่	โครงการ/กิจกรรม	วัตถุประสงค์	เป้าหมาย (ผลผลิตโครงการ)	งบประมาณ					ตัวชี้วัด (KPI)	ผลที่คาดว่าจะได้รับ	หน่วยงานที่ รับผิดชอบหลัก
				๒๕๖๖ (บาท)	๒๕๖๗ (บาท)	๒๕๖๘ (บาท)	๒๕๖๙ (บาท)	๒๕๗๐ (บาท)			
๓	โครงการส่งเสริม พระพุทธศาสนาเนื่องในวัน อาสาฬหบูชาและวัน เข้าพรรษา	เพื่อเป็นการอนุรักษ์ ประเพณีอันดีงามของ ไทยและสืบทอด พระพุทธศาสนาให้ยืน ยาวต่อไป	จัดกิจกรรม ๑ ครั้ง	-	-	-	๑๕๐,๐๐๐	๑๕๐,๐๐๐	วัฒนธรรมประเพณี ได้รับการอนุรักษ์ไว้ ให้คนรุ่นหลัง	ประชาชนตระหนักถึง ความสำคัญทาง พระพุทธศาสนา นำคำสั่ง สอนหลักธรรมไปปฏิบัติให้ เกิดประโยชน์ใน ชีวิตประจำวัน	กอง การศึกษาฯ
๔	โครงการวัด ประชา รัฐ สร้างสุข	เพื่อให้วัดเป็น ศูนย์กลางในการ เผยแพร่กิจกรรม ๕ ส ไปสู่ประชาชน และ เพื่อให้วัดเป็นศูนย์รวม จิตใจของคนในชุมชน เพื่อให้คนในชุมชนเกิด ความรักความสามัคคี	ข้าราชการ พนักงาน ลูกจ้าง ผู้นำชุมชน เด็ก เยาวชน และประชาชน ในพื้นที่ตำบลบ่อทอง ร่วมกันทำกิจกรรม สาธารณประโยชน์ ให้แก่วัด	-	-	-	๕๐,๐๐๐	๕๐,๐๐๐	จำนวนข้าราชการ พนักงาน ลูกจ้าง ผู้นำ เด็กเยาวชน และประชาชนใน พื้นที่ตำบลบ่อทอง ร่วมกันทำกิจกรรม สาธารณประโยชน์	วัดเป็นศูนย์กลางในการ เผยแพร่กิจกรรม ๕ ส ไปสู่ ประชาชน เป็นศูนย์รวม จิตใจของคนในชุมชน คน ในพื้นที่ตำบลบ่อทอง ในชุมชนเกิดความรักความ สามัคคีมีความเสียสละและ รู้จักใช้เวลาว่างให้เกิด ประโยชน์ต่อส่วนรวม	กอง การศึกษาฯ

**รายละเอียดโครงการพัฒนา
แผนพัฒนาท้องถิ่น (พ.ศ. ๒๕๖๖ - ๒๕๗๐)
ทบทวน ครั้งที่ ๑/๒๕๖๘
องค์การบริหารส่วนตำบลปอทอง**

แบบ ผ.๐๒

- ก. ยุทธศาสตร์ชาติ ๒๐ ปี ยุทธศาสตร์ที่ ๓ ยุทธศาสตร์ชาติด้านการพัฒนาและเสริมสร้างศักยภาพทรัพยากรมนุษย์
- ข. แผนพัฒนาเศรษฐกิจและสังคมแห่งชาติ ฉบับที่ ๑๓ หมายเหตุที่ ๑๒ ไทยมีกำลังคนสมรรถนะสูง มุ่งเรียนรู้อย่างต่อเนื่อง ตอบโจทย์การพัฒนาแห่งอนาคต
- ค. Sustainable Development Goals : SDGs เป้าหมายที่ ๔ สร้างหลักประกันว่าทุกคนมีการศึกษาที่มีคุณภาพอย่างครอบคลุมและเท่าเทียม และสนับสนุนโอกาสในการเรียนรู้ตลอดชีวิต
- ง. ยุทธศาสตร์จังหวัดชลบุรี ยุทธศาสตร์ที่ ๕ สร้างสรรค์สังคมให้มั่นคงมีคุณภาพและยั่งยืน
- จ. ยุทธศาสตร์การพัฒนาขององค์กรปกครองส่วนท้องถิ่นในเขตจังหวัดชลบุรี พัฒนาคุณภาพชีวิตของประชาชนให้มีคุณภาพชีวิตที่ดี
๑. ยุทธศาสตร์ขององค์กรปกครองส่วนท้องถิ่น ยุทธศาสตร์ที่ ๒ การพัฒนาด้านการศึกษา ศาสนาและวัฒนธรรม
- ๑.๑ กลยุทธ์ สนับสนุนและส่งเสริมจารีตประเพณีและร่วมกันอนุรักษ์ศิลปะวัฒนธรรมและภูมิปัญญาแต่ละพื้นที่
๙. แผนงานการศาสนาวัฒนธรรมและนันทนาการ

ที่	โครงการ/กิจกรรม	วัตถุประสงค์	เป้าหมาย (ผลผลิตโครงการ)	งบประมาณ					ตัวชี้วัด (KPI)	ผลที่คาดว่าจะได้รับ	หน่วยงานที่ รับผิดชอบ หลัก
				๒๕๖๖ (บาท)	๒๕๖๗ (บาท)	๒๕๖๘ (บาท)	๒๕๖๙ (บาท)	๒๕๗๐ (บาท)			
๕	อุดหนุนที่ทำการปกครอง อำเภอปอทอง โครงการ จัดงานประเพณีสงกรานต์ และงานนมัสการพระพุทธ สิหิงค์ประจำปี จังหวัด ชลบุรี ของอำเภอปอทอง	เพื่อเป็นการสืบสาน ประเพณีและภูมิ ปัญญาท้องถิ่น	ข้าราชการ ภาคเอกชน และ ประชาชนในเขต องค์กรปกครองส่วน ท้องถิ่น	-	-	-	๑๖๐,๐๐๐	๑๖๐,๐๐๐	ประเพณีและภูมิ ปัญญาท้องถิ่น ได้รับการอนุรักษ์ ไว้ให้คนรุ่นหลัง	ประชาชนได้มีส่วน ร่วมในการส่งเสริม และรักษาไว้ซึ่ง ขนบธรรมเนียม ประเพณีอันดีงาม	กอง การศึกษาฯ

รายละเอียดโครงการพัฒนา
แผนพัฒนาท้องถิ่น (พ.ศ. ๒๕๖๖ - ๒๕๗๐)

แบบ ผ.๐๒

ทบพวน ครั้งที่ ๑/๒๕๖๘
องค์การบริหารส่วนตำบลบ่อทอง

- ก. ยุทธศาสตร์ชาติ ๒๐ ปี ยุทธศาสตร์ที่ ๓ ยุทธศาสตร์ชาติด้านการพัฒนาและเสริมสร้างศักยภาพทรัพยากรมนุษย์
- ข. แผนพัฒนาเศรษฐกิจและสังคมแห่งชาติ ฉบับที่ ๑๓ หมายความว่า ๑๒ ไทยมีกำลังคนสมรรถนะสูง มุ่งเรียนรู้อย่างต่อเนื่อง ตอบโจทย์การพัฒนาแห่งอนาคต
- ค. Sustainable Development Goals : SDGs เป้าหมายที่ ๔ สร้างหลักประกันว่าทุกคนมีการศึกษาที่มีคุณภาพอย่างครอบคลุมและเท่าเทียม และสนับสนุนโอกาสในการเรียนรู้ตลอดชีวิต
- ง. ยุทธศาสตร์จังหวัดชลบุรี ยุทธศาสตร์ที่ ๕ สร้างสรรค์สังคมให้มั่นคงมีคุณภาพและยั่งยืน
- จ. ยุทธศาสตร์การพัฒนาขององค์กรปกครองส่วนท้องถิ่นในเขตจังหวัดชลบุรี พัฒนาคุณภาพชีวิตของประชาชนให้มีคุณภาพชีวิตที่ดี
 - ๑. ยุทธศาสตร์ขององค์กรปกครองส่วนท้องถิ่น ยุทธศาสตร์ที่ ๕ การพัฒนาและส่งเสริมกีฬาอย่างยั่งยืน
 - ๑.๑ กลยุทธ์ - ยกย่องคุณภาพการศึกษาให้ทัดเทียมกัน สนับสนุนและส่งเสริมจารีตประเพณีและร่วมกันอนุรักษ์ศิลปวัฒนธรรมและภูมิปัญญาแต่ละพื้นที่
 - ๙. แผนงานการศาสนาวัฒนธรรมและนันทนาการ

ที่	โครงการ/กิจกรรม	วัตถุประสงค์	เป้าหมาย (ผลผลิตโครงการ)	งบประมาณ					ตัวชี้วัด (KPI)	ผลที่คาดว่าจะได้รับ	หน่วยงานที่ รับผิดชอบหลัก
				๒๕๖๖ (บาท)	๒๕๖๗ (บาท)	๒๕๖๘ (บาท)	๒๕๖๙ (บาท)	๒๕๗๐ (บาท)			
๑	โครงการกีฬาสี่สาน สัมพันธ์เด็กเล็ก	เพื่อให้เด็กเล็กมี โอกาสออกกำลังกาย และใช้เวลาว่าง ให้เกิดประโยชน์	เด็กเล็กศูนย์พัฒนาเด็ก เล็ก ในสังกัดองค์การ บริหารส่วนตำบลบ่อทอง	-	-	-	๑๕๐,๐๐๐	๑๕๐,๐๐๐	จำนวน นักเรียนที่ ออกกำลังกาย ใช้เวลา ว่างให้เกิด ประโยชน์	เด็กเล็กมีสุขภาพ ร่างกายที่แข็งแรง	กอง การศึกษาฯ

รายละเอียดโครงการพัฒนา
แผนพัฒนาท้องถิ่น (พ.ศ. ๒๕๖๖ - ๒๕๗๐)

ทบทวน ครั้งที่ ๑/๒๕๖๘

องค์การบริหารส่วนตำบลบ่อทอง

ก. ยุทธศาสตร์ชาติ ๒๐ ปี ยุทธศาสตร์ที่ ๒ ยุทธศาสตร์ชาติด้านการสร้างความสามารถในการแข่งขัน

ข. แผนพัฒนาเศรษฐกิจและสังคมแห่งชาติ ฉบับที่ ๑๓ หมายความว่า ๕ ไทยเป็นประตูการค้าการลงทุนและยุทธศาสตร์ทางโลจิสติกส์ที่สำคัญของภูมิภาค

ค. Sustainable Development Goals : SDGs เป้าหมายที่ ๙ สร้างโครงสร้างพื้นฐานที่มีความยืดหยุ่นต่อการเปลี่ยนแปลงส่งเสริมการพัฒนาอุตสาหกรรมที่ครอบคลุมและยั่งยืนและส่งเสริมนวัตกรรม

ง. ยุทธศาสตร์จังหวัดชลบุรี ยุทธศาสตร์ที่ ๔ ยกระดับประสิทธิภาพการบริหารจัดการภาครัฐ และเอกชน โครงสร้างพื้นฐานและคมนาคม รองรับเขตพัฒนาพิเศษภาคตะวันออก

จ. ยุทธศาสตร์การพัฒนาขององค์การปกครองส่วนท้องถิ่นในเขตจังหวัดชลบุรี พัฒนาโครงสร้างพื้นฐานให้ได้มาตรฐาน ภายใต้การบูรณาการร่วมกันทุกภาคส่วน

๑. ยุทธศาสตร์ขององค์การปกครองส่วนท้องถิ่น ยุทธศาสตร์ที่ ๔ การพัฒนาโครงสร้างพื้นฐาน สาธารณูปโภค คมนาคม ความปลอดภัยในชีวิตและทรัพย์สินและการป้องกันและแก้ไขปัญหาเสพติด

๑.๑ กลยุทธ์ พัฒนาระบบบริการสาธารณูปโภคพื้นฐาน แหล่งน้ำเพื่อการอุปโภคและบริโภค ระบบทางระบายน้ำ ขยายการให้บริการน้ำประปา ไฟฟ้าให้เพียงพอต่อการดำรงชีวิตของประชาชน

๑๐. แผนงานอุตสาหกรรมและการโยธา

ที่	โครงการ/กิจกรรม	วัตถุประสงค์	เป้าหมาย (ผลผลิตโครงการ)	งบประมาณ					ตัวชี้วัด (KPI)	ผลที่คาดว่าจะ ได้รับ	หน่วยงานที่ รับผิดชอบ หลัก
				๒๕๖๖ (บาท)	๒๕๖๗ (บาท)	๒๕๖๘ (บาท)	๒๕๖๙ (บาท)	๒๕๗๐ (บาท)			
๑	โครงการปรับปรุงอาคารเอนกประสงค์ องค์การบริหารส่วนตำบลบ่อทอง หมู่ที่ ๗	เพื่อปรับปรุงอาคารให้อยู่ในสภาพที่พร้อมใช้งาน	ติดตั้งแผ่นซับเสียง พัดลมระบายอากาศ และไฟฟ้าส่องสว่างภายในอาคาร	-	-	-	-	๑๐๑,๐๐๐	จำนวนอาคารที่ปรับปรุงมีสภาพที่พร้อมใช้งาน	มีอาคารที่มีสภาพพร้อมใช้งาน	สำนักปลัด
๒	ก่อสร้างรั้วบริเวณสระน้ำสาธารณูปโภคโยชน์ หมู่ที่ ๕ ตำบลบ่อทอง	เพื่อใช้สำหรับประดับไฟงานประเพณีต่างๆขององค์การบริหารส่วนตำบลบ่อทอง	ก่อสร้างรั้วคาวบอยแบบ ๓ ชั้น จำนวน ๑ แห่ง	-	-	-	-	๑๖๐,๐๐๐	มีรั้วที่มั่นคงแข็งแรงปลอดภัย	ประชาชนมีพื้นที่สำหรับจัดกิจกรรมต่างๆร่วมกัน	สำนักปลัด

รายละเอียดโครงการพัฒนา
แผนพัฒนาท้องถิ่น (พ.ศ. ๒๕๖๖ - ๒๕๗๐)
ทบทวน ครั้งที่ ๑/๒๕๖๘

แบบ ผ.๐๒

องค์การบริหารส่วนตำบลบ่อทอง

ก. ยุทธศาสตร์ชาติ ๒๐ ปี ยุทธศาสตร์ที่ ๒ ยุทธศาสตร์ชาติด้านการสร้างความสามารถในการแข่งขัน

ข. แผนพัฒนาเศรษฐกิจและสังคมแห่งชาติ ฉบับที่ ๑๓ หมายเหตุที่ ๕ ไทยเป็นประตูการค้าการลงทุนและยุทธศาสตร์ทางโลจิสติกส์ที่สำคัญของภูมิภาค

ค. Sustainable Development Goals : SDGs เป้าหมายที่ ๙ สร้างโครงสร้างพื้นฐานที่มีความยืดหยุ่นต่อการเปลี่ยนแปลงส่งเสริมการพัฒนาอุตสาหกรรมที่ครอบคลุมและยั่งยืนและส่งเสริมนวัตกรรม

ง. ยุทธศาสตร์จังหวัดชลบุรี ยุทธศาสตร์ที่ ๔ ยกระดับประสิทธิภาพการบริหารจัดการภาครัฐ และเอกชน โครงสร้างพื้นฐานและคมนาคม รองรับเขตพัฒนาพิเศษภาคตะวันออก

จ. ยุทธศาสตร์การพัฒนาขององค์กรปกครองส่วนท้องถิ่นในเขตจังหวัดชลบุรี พัฒนาโครงสร้างพื้นฐานให้ได้มาตรฐาน ภายใต้การบูรณาการร่วมกันทุกภาคส่วน

๑. ยุทธศาสตร์ขององค์กรปกครองส่วนท้องถิ่น ยุทธศาสตร์ที่ ๔ การพัฒนาโครงสร้างพื้นฐาน สาธารณูปโภค คมนาคม ความปลอดภัยในชีวิตและทรัพย์สินและการป้องกันและแก้ไขปัญหายาเสพติด

๑.๑ กลยุทธ์ พัฒนาระบบบริการสาธารณูปโภคพื้นฐาน แหล่งน้ำเพื่อการอุปโภคและบริโภค ระบบทางระบายน้ำ ขยายการให้บริการน้ำประปา ไฟฟ้าให้เพียงพอต่อการดำรงชีวิตของประชาชน

๑๐. แผนงานอุตสาหกรรมและการโยธา

ที่	โครงการ/กิจกรรม	วัตถุประสงค์	เป้าหมาย (ผลผลิตโครงการ)	งบประมาณ					ตัวชี้วัด (KPI)	ผลที่คาดว่าจะได้รับ	หน่วยงานที่รับผิดชอบหลัก
				๒๕๖๖ (บาท)	๒๕๖๗ (บาท)	๒๕๖๘ (บาท)	๒๕๖๙ (บาท)	๒๕๗๐ (บาท)			
๓	โครงการก่อสร้างอาคารบ้านพักอาศัย ค.ส.ล. ๒ ชั้น ตำบลบ่อทอง	เพื่อใช้เป็นอาคารที่พักอาศัยให้แก่ข้าราชการ/พนักงาน อบต. บ่อทอง	ก่อสร้างอาคาร ค.ส.ล. ๒ ชั้น จำนวน ๑๒ ห้อง	-	-	-	-	๘,๐๐๐,๐๐๐	อาคารที่ได้มาตรฐาน จำนวน ๑ แห่ง	ข้าราชการ , พนักงาน มีที่พักรักษาที่มีความมั่นคงแข็งแรงปลอดภัย	สำนักปลัด
๔	โครงการก่อสร้างถนนคอนกรีตเสริมเหล็กภายในองค์การบริหารส่วนตำบลบ่อทอง หมู่ที่ ๗ ตำบลบ่อทอง	เพื่อให้ได้ถนนที่มีมาตรฐานประชาชนได้รับความสะดวก	ก่อสร้างถนนคอนกรีตเสริมเหล็ก กว้าง ๕ เมตร ยาว ๖๐ เมตร หนา ๐.๑๕ เมตร หรือมีพื้นที่ผิวจราจรไม่น้อยกว่า ๓๐๐ ตารางเมตร	-	-	-	-	๒๐๖,๐๐๐	จำนวนถนนคอนกรีตเสริมเหล็กได้รับการพัฒนาให้ได้มาตรฐาน	ประชาชนมีความสะดวกในการสัญจรไปมา และเกิดความปลอดภัยมากขึ้น	สำนักปลัด

รายละเอียดโครงการพัฒนา
แผนพัฒนาท้องถิ่น (พ.ศ. ๒๕๖๖ - ๒๕๗๐)
ทบทวน ครั้งที่ ๑/๒๕๖๘
องค์การบริหารส่วนตำบลบ่อทอง

แบบ ผ.๐๒

- ก. ยุทธศาสตร์ชาติ ๒๐ ปี ยุทธศาสตร์ที่ ๒ ยุทธศาสตร์ชาติด้านการสร้างความสามารถในการแข่งขัน
- ข. แผนพัฒนาเศรษฐกิจและสังคมแห่งชาติ ฉบับที่ ๑๓ หมายความว่า ๕ ไทยเป็นประตูการค้าการลงทุนและยุทธศาสตร์ทางโลจิสติกส์ที่สำคัญของภูมิภาค
- ค. Sustainable Development Goals : SDGs เป้าหมายที่ ๙ สร้างโครงสร้างพื้นฐานที่มีความยืดหยุ่นต่อการเปลี่ยนแปลงส่งเสริมการพัฒนาอุตสาหกรรมที่ครอบคลุมและยั่งยืนและส่งเสริมนวัตกรรม
- ง. ยุทธศาสตร์จังหวัดชลบุรี ยุทธศาสตร์ที่ ๔ ยกกระดับประสิทธิภาพการบริหารจัดการภาครัฐ และเอกชน โครงสร้างพื้นฐานและคมนาคม รองรับเขตพัฒนาพิเศษภาคตะวันออก
- จ. ยุทธศาสตร์การพัฒนาขององค์กรปกครองส่วนท้องถิ่นในเขตจังหวัดชลบุรี พัฒนาโครงสร้างพื้นฐานให้ได้มาตรฐาน ภายใต้การบูรณาการร่วมกันทุกภาคส่วน
๑. ยุทธศาสตร์ขององค์กรปกครองส่วนท้องถิ่น ยุทธศาสตร์ที่ ๔ การพัฒนาโครงสร้างพื้นฐาน สาธารณูปโภค คมนาคม ความปลอดภัยในชีวิตและทรัพย์สินและการป้องกันและแก้ไขปัญหาอาชญากรรม
- ๑.๑ กลยุทธ์ พัฒนาระบบบริการสาธารณูปโภคพื้นฐาน แหล่งน้ำเพื่อการอุปโภคและบริโภค ระบบทางระบายน้ำ ขยายการให้บริการน้ำประปา ไฟฟ้าให้เพียงพอต่อการดำรงชีวิตของประชาชน

๑๐. แผนงานอุตสาหกรรมและการโยธา

ที่	โครงการ/กิจกรรม	วัตถุประสงค์	เป้าหมาย (ผลผลิตโครงการ)	งบประมาณ					ตัวชี้วัด (KPI)	ผลที่คาดว่าจะได้รับ	หน่วยงานที่ รับผิดชอบหลัก
				๒๕๖๖ (บาท)	๒๕๖๗ (บาท)	๒๕๖๘ (บาท)	๒๕๖๙ (บาท)	๒๕๗๐ (บาท)			
๕	โครงการก่อสร้างโรง จอดรถยนต์ องค์การบริหารส่วน ตำบลบ่อทอง หมู่ที่ ๗ ตำบลบ่อทอง	เพื่อให้มีสถานที่สำหรับ จอดรถยนต์ อำนวย ความสะดวกให้แก่ผู้มา ติดต่อราชการ ตลอดจน เจ้าหน้าที่ และรถยนต์ ของสำนักงาน	ก่อสร้างโรงจอด รถยนต์ ขนาดกว้าง ๖ เมตร ยาว ๒๑ เมตร	-	-	-	-	๓๓๑,๐๐๐	มีโรงจอด รถยนต์ที่ได้ มาตรฐาน	มีสถานที่สำหรับ จอดรถยนต์ เพียงพอ ต่อผู้มา ติดต่อราชการ ตลอดจน เจ้าหน้าที่ และ รถยนต์ของ สำนักงาน	สำนักปลัด
๖	โครงการก่อสร้างโรง จอดรถบรรทุกน้ำ ดับเพลิง องค์การ บริหารส่วนตำบลบ่อ ทอง หมู่ที่ ๗ ตำบล บ่อทอง	เพื่อให้มีสถานที่ สำหรับจอด รถบรรทุกน้ำดับเพลิง ขององค์การบริหารส่วน ตำบลบ่อทอง	ก่อสร้างโรงจอด รถบรรทุกน้ำดับเพลิง ขนาดกว้าง ๘ เมตร ยาว ๑๐.๕๐ เมตร	-	-	-	-	๓๓๓,๐๐๐	มีโรงจอด รถบรรทุกน้ำ ดับเพลิงที่ได้ มาตรฐาน	มีสถานที่สำหรับ จอดรถบรรทุกน้ำ ดับเพลิง เกิดความ เป็นระเบียบ เรียบร้อย	สำนักปลัด

รายละเอียดโครงการพัฒนา
แผนพัฒนาท้องถิ่น (พ.ศ. ๒๕๖๖ - ๒๕๗๐)
ทบทวน ครั้งที่ ๑/๒๕๖๘

แบบ ผ.๐๒

องค์การบริหารส่วนตำบลบ่อทอง

- ก. ยุทธศาสตร์ชาติ ๒๐ ปี ยุทธศาสตร์ที่ ๒ ยุทธศาสตร์ชาติด้านการสร้างความสามารถในการแข่งขัน
- ข. แผนพัฒนาเศรษฐกิจและสังคมแห่งชาติ ฉบับที่ ๑๓ หมายความว่าที่ ๕ ไทยเป็นประตูการค้าการลงทุนและยุทธศาสตร์ทางโลจิสติกส์ที่สำคัญของภูมิภาค
- ค. Sustainable Development Goals : SDGs เป้าหมายที่ ๙ สร้างโครงสร้างพื้นฐานที่มีความยืดหยุ่นต่อการเปลี่ยนแปลงส่งเสริมการพัฒนาอุตสาหกรรมที่ครอบคลุมและยั่งยืนและส่งเสริมนวัตกรรม
- ง. ยุทธศาสตร์จังหวัดชลบุรี ยุทธศาสตร์ที่ ๔ ยกระดับประสิทธิภาพการบริหารจัดการภาครัฐ และเอกชน โครงสร้างพื้นฐานและคมนาคม รองรับเขตพัฒนาพิเศษภาคตะวันออก
- จ. ยุทธศาสตร์การพัฒนาขององค์กรปกครองส่วนท้องถิ่นในเขตจังหวัดชลบุรี พัฒนาโครงสร้างพื้นฐานให้ได้มาตรฐาน ภายใต้การบูรณาการร่วมกันทุกภาคส่วน
๑. ยุทธศาสตร์ขององค์กรปกครองส่วนท้องถิ่น ยุทธศาสตร์ที่ ๔ การพัฒนาโครงสร้างพื้นฐาน สาธารณูปโภค คมนาคม ความปลอดภัยในชีวิตและทรัพย์สินและการป้องกันและแก้ไขปัญหาเสพติด
- ๑.๑ กลยุทธ์ พัฒนาระบบบริการสาธารณูปโภคพื้นฐาน แหล่งน้ำเพื่อการอุปโภคและบริโภค ระบบทางระบายน้ำ ขยายการให้บริการน้ำประปา ไฟฟ้าให้เพียงพอต่อการดำรงชีวิตของประชาชน
๑๐. แผนงานอุตสาหกรรมและการโยธา

ที่	โครงการ/กิจกรรม	วัตถุประสงค์	เป้าหมาย (ผลผลิตโครงการ)	งบประมาณ					ตัวชี้วัด (KPI)	ผลที่คาดว่าจะ ได้รับ	หน่วยงานที่ รับผิดชอบ หลัก
				๒๕๖๖ (บาท)	๒๕๖๗ (บาท)	๒๕๖๘ (บาท)	๒๕๖๙ (บาท)	๒๕๗๐ (บาท)			
๗	โครงการติดตั้งกันสาด หน้าต่างอาคารบ้านพัก ข้าราชการ องค์การบริหาร ส่วนตำบลบ่อทอง หมู่ที่ ๗ ตำบลบ่อทอง	เพื่อป้องกัน แสงแดดและ น้ำฝนไหลเข้าสู่ พื้นที่ห้อง	ติดตั้งกันสาดหน้าต่างอาคาร บ้านพักข้าราชการ องค์การ บริหารส่วนตำบลบ่อทอง หมู่ที่ ๗	-	-	-	-	๒๕,๐๐๐	จำนวนกัน สาดที่ติดตั้ง	สามารถป้องกัน แสงแดดและ น้ำฝนไหลเข้าสู่ พื้นที่ห้อง	สำนักปลัด
๘	โครงการก่อสร้างถนน คอนกรีตเสริมเหล็ก พร้อม วางท่อระบายน้ำคอนกรีต เสริมเหล็ก สายนาจิก ซอย ๓ หมู่ที่ ๑ ตำบลบ่อทอง	เพื่อให้ได้ถนนที่ มีมาตรฐาน ประชาชนได้รับ ความสะดวก	ก่อสร้างถนนคอนกรีตเสริม เหล็ก ขนาดกว้าง ๔ เมตร ยาว ๑๐๐ เมตร หนา ๐.๑๕ เมตร หรือมีพื้นที่ผิวจราจร ไม่น้อยกว่า ๔๐๐ ตาราง เมตร พร้อมวางท่อระบาย น้ำคอนกรีตเสริมเหล็ก	-	-	-	๔๙๗,๐๐๐	-	จำนวนถนน คอนกรีต เสริมเหล็ก ได้รับการ พัฒนาให้ได้ มาตรฐาน	ประชาชนมี ความสะดวกใน การสัญจรไปมา และเกิดความ ปลอดภัยมากขึ้น	กองช่าง

**รายละเอียดโครงการพัฒนา
แผนพัฒนาท้องถิ่น (พ.ศ. ๒๕๖๖ - ๒๕๗๐)
ทบทวน ครั้งที่ ๑/๒๕๖๘
องค์การบริหารส่วนตำบลบ่อทอง**

แบบ ผ.๐๒

- ก. ยุทธศาสตร์ชาติ ๒๐ ปี ยุทธศาสตร์ที่ ๒ ยุทธศาสตร์ชาติด้านการสร้างความสามารถในการแข่งขัน
- ข. แผนพัฒนาเศรษฐกิจและสังคมแห่งชาติ ฉบับที่ ๑๓ หมายความว่า ๕ ไทยเป็นประตูการค้าการลงทุนและยุทธศาสตร์ทางโลจิสติกส์ที่สำคัญของภูมิภาค
- ค. Sustainable Development Goals : SDGs เป้าหมายที่ ๙ สร้างโครงสร้างพื้นฐานที่มีความยืดหยุ่นต่อการเปลี่ยนแปลงส่งเสริมการพัฒนาอุตสาหกรรมที่ครอบคลุมและยั่งยืนและส่งเสริมนวัตกรรม
- ง. ยุทธศาสตร์จังหวัดชลบุรี ยุทธศาสตร์ที่ ๔ ยกระดับประสิทธิภาพการบริหารจัดการภาครัฐ และเอกชน โครงสร้างพื้นฐานและคมนาคม รองรับเขตพัฒนาพิเศษภาคตะวันออก
- จ. ยุทธศาสตร์การพัฒนาขององค์กรปกครองส่วนท้องถิ่นในเขตจังหวัดชลบุรี พัฒนาโครงสร้างพื้นฐานให้ได้มาตรฐาน ภายใต้การบูรณาการร่วมกันทุกภาคส่วน
๑. ยุทธศาสตร์ขององค์กรปกครองส่วนท้องถิ่น ยุทธศาสตร์ที่ ๔ การพัฒนาโครงสร้างพื้นฐาน สาธารณูปโภค คมนาคม ความปลอดภัยในชีวิตและทรัพย์สินและการป้องกันและแก้ไขปัญหายาเสพติด
- ๑.๑ กลยุทธ์ พัฒนาระบบบริการสาธารณูปโภคพื้นฐาน แหล่งน้ำเพื่อการอุปโภคและบริโภค ระบบทางระบายน้ำ ขยายการให้บริการน้ำประปา ไฟฟ้าให้เพียงพอต่อการดำรงชีวิตของประชาชน
๑๐. แผนงานอุตสาหกรรมและการโยธา

ที่	โครงการ/กิจกรรม	วัตถุประสงค์	เป้าหมาย (ผลผลิตโครงการ)	งบประมาณ					ตัวชี้วัด (KPI)	ผลที่คาดว่าจะ ได้รับ	หน่วยงานที่ รับผิดชอบ หลัก
				๒๕๖๖ (บาท)	๒๕๖๗ (บาท)	๒๕๖๘ (บาท)	๒๕๖๙ (บาท)	๒๕๗๐ (บาท)			
๙	โครงการก่อสร้างถนนคอนกรีตเสริมเหล็กสายคลองมะเดื่อ ซอย ๑ (ช่วงที่ ๒) หมู่ที่ ๑ ตำบลบ่อทอง	เพื่อให้ได้ถนนที่มีมาตรฐานประชาชนได้รับความสะดวก	ก่อสร้างถนนคอนกรีตเสริมเหล็ก ขนาดกว้าง ๔ เมตร ยาว ๑๔๐ เมตร หนา ๐.๑๕ เมตร หรือมีพื้นที่ผิวจราจรไม่น้อยกว่า ๕๖๐ ตารางเมตร	-	-	-	๓๘๘,๐๐๐	-	จำนวนถนนคอนกรีตเสริมเหล็กได้รับการพัฒนาให้ได้ตามมาตรฐาน	ประชาชนมีความสะดวกในการสัญจรไปมา และเกิดความปลอดภัยมากขึ้น	กองช่าง
๑๐	โครงการซ่อมแซมท่อระบายน้ำคอนกรีตเสริมเหล็ก สายนาจิก ซอย ๑ หมู่ที่ ๑ ตำบลบ่อทอง	เพื่อให้ถนนมีความมั่นคงแข็งแรง	ซ่อมแซมท่อระบายน้ำคอนกรีตเสริมเหล็ก ขนาดเส้นผ่านศูนย์กลาง ๐.๘๐ เมตร จำนวน ๑๐ ท่อน	-	-	๘๘,๐๐๐	-	-	จำนวนท่อระบายน้ำคอนกรีตเสริมเหล็กที่ซ่อมแซม	มีท่อระบายน้ำที่มีความปลอดภัยต่อผู้ใช้เส้นทาง	กองช่าง

รายละเอียดโครงการพัฒนา
แผนพัฒนาท้องถิ่น (พ.ศ. ๒๕๖๖ - ๒๕๗๐)
ทบทวน ครั้งที่ ๑/๒๕๖๘

แบบ ผ.๐๒

องค์การบริหารส่วนตำบลบ่อทอง

- ก. ยุทธศาสตร์ชาติ ๒๐ ปี ยุทธศาสตร์ที่ ๒ ยุทธศาสตร์ชาติด้านการสร้างความสามารถในการแข่งขัน
- ข. แผนพัฒนาเศรษฐกิจและสังคมแห่งชาติ ฉบับที่ ๑๓ หมวดภายใต้ ๕ ไทยเป็นประตูการค้าการลงทุนและยุทธศาสตร์ทางโลจิสติกส์ที่สำคัญของภูมิภาค
- ค. Sustainable Development Goals : SDGs เป้าหมายที่ ๙ สร้างโครงสร้างพื้นฐานที่มีความยืดหยุ่นต่อการเปลี่ยนแปลงส่งเสริมการพัฒนาอุตสาหกรรมที่ครอบคลุมและยั่งยืนและส่งเสริมนวัตกรรม
- ง. ยุทธศาสตร์จังหวัดชลบุรี ยุทธศาสตร์ที่ ๔ ยกระดับประสิทธิภาพการบริหารจัดการภาครัฐ และเอกชน โครงสร้างพื้นฐานและคมนาคม รองรับเขตพัฒนาพิเศษภาคตะวันออก
- จ. ยุทธศาสตร์การพัฒนาขององค์การบริหารส่วนท้องถิ่นในเขตจังหวัดชลบุรี พัฒนาโครงสร้างพื้นฐานให้ได้มาตรฐาน ภายใต้การบูรณาการร่วมกันทุกภาคส่วน
๑. ยุทธศาสตร์ขององค์การบริหารส่วนท้องถิ่น ยุทธศาสตร์ที่ ๔ การพัฒนาโครงสร้างพื้นฐาน สาธารณูปโภค คมนาคม ความปลอดภัยในชีวิตและทรัพย์สินและการป้องกันและแก้ไขปัญหาสาธารณภัย
 - ๑.๑ กลยุทธ์ พัฒนาระบบบริการสาธารณูปโภคพื้นฐาน แหล่งน้ำเพื่อการอุปโภคและบริโภค ระบบทางระบายน้ำ ขยายการให้บริการน้ำประปา ไฟฟ้าให้เพียงพอต่อการดำรงชีวิตของประชาชน
 - ๑.๐. แผนงานอุตสาหกรรมและการโยธา

ที่	โครงการ/กิจกรรม	วัตถุประสงค์	เป้าหมาย (ผลผลิตโครงการ)	งบประมาณ					ตัวชี้วัด (KPI)	ผลที่คาดว่าจะได้รับ	หน่วยงานที่รับผิดชอบหลัก
				๒๕๖๖ (บาท)	๒๕๖๗ (บาท)	๒๕๖๘ (บาท)	๒๕๖๙ (บาท)	๒๕๗๐ (บาท)			
๑๑	โครงการก่อสร้างถนนคอนกรีตเสริมเหล็ก สายนาจิก ซอย ๒ หมู่ที่ ๑ ตำบลบ่อทอง	เพื่อให้ได้ถนนที่มีมาตรฐานประชาชนได้รับความสะดวก	ก่อสร้างถนนคอนกรีตเสริมเหล็ก ขนาดกว้าง ๕ เมตร ยาว ๑๓๐ เมตร หนา ๐.๑๕ เมตร หรือมีพื้นที่ผิวจราจรไม่น้อยกว่า ๖๕๐ ตารางเมตร	-	-	๔๗๓,๐๐๐	-	-	จำนวนถนนคอนกรีตเสริมเหล็กได้รับการพัฒนาให้ได้มาตรฐาน	ประชาชนมีความสะดวกในการสัญจรไปมาและเกิดความปลอดภัยมากขึ้น	กองช่าง
๑๒	โครงการก่อสร้างถนนคอนกรีตเสริมเหล็ก สายช่างแว่น - คลองมะเดื่อ หมู่ที่ ๑ ตำบลบ่อทอง	เพื่อให้ได้ถนนที่มีมาตรฐานประชาชนได้รับความสะดวก	ก่อสร้างถนนคอนกรีตเสริมเหล็ก ขนาดกว้าง ๕ เมตร ยาว ๑๔๐ เมตร หนา ๐.๑๕ เมตร หรือมีพื้นที่ผิวจราจรไม่น้อยกว่า ๗๐๐ ตารางเมตร	-	-	-	-	๔๙๑,๐๐๐	จำนวนถนนคอนกรีตเสริมเหล็กได้รับการพัฒนาให้ได้มาตรฐาน	ประชาชนมีความสะดวกในการสัญจรไปมาและเกิดความปลอดภัยมากขึ้น	กองช่าง

รายละเอียดโครงการพัฒนา
แผนพัฒนาท้องถิ่น (พ.ศ. ๒๕๖๖ - ๒๕๗๐)
ทบทวน ครั้งที่ ๑/๒๕๖๘
องค์การบริหารส่วนตำบลบ่อทอง

- ก. ยุทธศาสตร์ชาติ ๒๐ ปี ยุทธศาสตร์ที่ ๒ ยุทธศาสตร์ชาติด้านการสร้างความสามารถในการแข่งขัน
- ข. แผนพัฒนาเศรษฐกิจและสังคมแห่งชาติ ฉบับที่ ๑๓ หมายความว่า ๕ ไทยเป็นประตูการค้าการลงทุนและยุทธศาสตร์ทางโลจิสติกส์ที่สำคัญของภูมิภาค
- ค. Sustainable Development Goals : SDGs เป้าหมายที่ ๙ สร้างโครงสร้างพื้นฐานที่มีความยืดหยุ่นต่อการเปลี่ยนแปลงส่งเสริมการพัฒนาอุตสาหกรรมที่ครอบคลุมและยั่งยืนและส่งเสริมนวัตกรรม
- ง. ยุทธศาสตร์จังหวัดชลบุรี ยุทธศาสตร์ที่ ๔ ยกระดับประสิทธิภาพการบริหารจัดการภาครัฐ และเอกชน โครงสร้างพื้นฐานและคมนาคม รองรับเขตพัฒนาพิเศษภาคตะวันออก
- จ. ยุทธศาสตร์การพัฒนาขององค์กรปกครองส่วนท้องถิ่นในเขตจังหวัดชลบุรี พัฒนาโครงสร้างพื้นฐานให้ได้มาตรฐาน ภายใต้การบูรณาการร่วมกันทุกภาคส่วน
๑. ยุทธศาสตร์ขององค์กรปกครองส่วนท้องถิ่น ยุทธศาสตร์ที่ ๔ การพัฒนาโครงสร้างพื้นฐาน สาธารณูปโภค คมนาคม ความปลอดภัยในชีวิตและทรัพย์สินและการป้องกันและแก้ไขปัญหาเสพติด
- ๑.๑ กลยุทธ์ พัฒนาระบบบริการสาธารณูปโภคพื้นฐาน แหล่งน้ำเพื่อการอุปโภคและบริโภค ระบบทางระบายน้ำ ขยายการให้บริการน้ำประปา ไฟฟ้าให้เพียงพอต่อการดำรงชีวิตของประชาชน
๑๐. แผนงานอุตสาหกรรมและการโยธา

ที่	โครงการ/กิจกรรม	วัตถุประสงค์	เป้าหมาย (ผลผลิตโครงการ)	งบประมาณ					ตัวชี้วัด (KPI)	ผลที่คาดว่าจะได้รับ	หน่วยงานที่รับผิดชอบหลัก
				๒๕๖๖ (บาท)	๒๕๖๗ (บาท)	๒๕๖๘ (บาท)	๒๕๖๙ (บาท)	๒๕๗๐ (บาท)			
๑๓	โครงการก่อสร้างถนนคอนกรีตเสริมเหล็ก สายนาจิก ซอย ๓ หมู่ที่ ๑ ตำบลบ่อทอง	เพื่อให้ได้ถนนที่มีมาตรฐานประชาชนได้รับความสะดวกและปลอดภัยในการสัญจร	ก่อสร้างถนนคอนกรีตเสริมเหล็ก ขนาดกว้าง ๔ เมตร ยาว ๑๖๐ เมตร หนา ๐.๑๕ เมตร หรือมีพื้นที่ผิวจราจรไม่น้อยกว่า ๖๔๐ ตารางเมตร	-	-	-	-	๔๘๐,๐๐๐	จำนวนถนนคอนกรีตเสริมเหล็ก ได้รับการพัฒนาให้ได้มาตรฐาน	ประชาชนมีความสะดวกและปลอดภัยในการสัญจร	กองช่าง
๑๔	โครงการซ่อมแซมคอสะพานสายนาจิก ซอย ๔ หมู่ที่ ๑ ตำบลบ่อทอง	เพื่อให้สะพานมีความมั่นคงแข็งแรง	ซ่อมแซมคอสะพานจำนวน ๑ แห่ง	-	-	-	-	๕๐๐,๐๐๐	มีสะพานที่มีความปลอดภัยต่อผู้ใช้เส้นทาง	ปลอดภัยต่อผู้สัญจรไปมา	กองช่าง

รายละเอียดโครงการพัฒนา
แผนพัฒนาท้องถิ่น (พ.ศ. ๒๕๖๖ - ๒๕๗๐)
ทบทวน ครั้งที่ ๑/๒๕๖๘
องค์การบริหารส่วนตำบลบ่อทอง

แบบ ผ.๐๒

- ก. ยุทธศาสตร์ชาติ ๒๐ ปี ยุทธศาสตร์ที่ ๒ ยุทธศาสตร์ชาติด้านการสร้างเสริมขีดความสามารถในการแข่งขัน
- ข. แผนพัฒนาเศรษฐกิจและสังคมแห่งชาติ ฉบับที่ ๑๓ หมวดภายใต้ที่ ๕ ไทยเป็นประตูการค้าการลงทุนและยุทธศาสตร์ทางโลกดิจิทัลที่สำคัญของภูมิภาค
- ค. Sustainable Development Goals : SDGs เป้าหมายที่ ๙ สร้างโครงสร้างพื้นฐานที่มีความยืดหยุ่นต่อการเปลี่ยนแปลงส่งเสริมการพัฒนาอุตสาหกรรมที่ครอบคลุมและยั่งยืนและส่งเสริมนวัตกรรม
- ง. ยุทธศาสตร์จังหวัดชลบุรี ยุทธศาสตร์ที่ ๔ ยกระดับประสิทธิภาพการบริหารจัดการภาครัฐ และเอกชน โครงสร้างพื้นฐานและคมนาคม รองรับเขตพัฒนาพิเศษภาคตะวันออก
- จ. ยุทธศาสตร์การพัฒนาขององค์การปกครองส่วนท้องถิ่นในเขตจังหวัดชลบุรี พัฒนาโครงสร้างพื้นฐานให้ได้มาตรฐาน ภายใต้การบูรณาการร่วมกันทุกภาคส่วน
 - ๑. ยุทธศาสตร์ขององค์การปกครองส่วนท้องถิ่น ยุทธศาสตร์ที่ ๔ การพัฒนาโครงสร้างพื้นฐาน สาธารณูปโภค คมนาคม ความปลอดภัยในชีวิตและทรัพย์สินและการป้องกันและแก้ไขปัญหาสาธารณภัย
 - ๑.๑ กลยุทธ์ พัฒนาระบบบริการสาธารณูปโภคพื้นฐาน แหล่งน้ำเพื่อการอุปโภคและบริโภค ระบบทางระบายน้ำ ขยายการให้บริการน้ำประปา ไฟฟ้าให้เพียงพอต่อการดำรงชีวิตของประชาชน
 - ๑๐. แผนงานอุตสาหกรรมและการโยธา

ที่	โครงการ/กิจกรรม	วัตถุประสงค์	เป้าหมาย (ผลผลิตโครงการ)	งบประมาณ					ตัวชี้วัด (KPI)	ผลที่คาดว่าจะได้รับ	หน่วยงานที่รับผิดชอบหลัก
				๒๕๖๖ (บาท)	๒๕๖๗ (บาท)	๒๕๖๘ (บาท)	๒๕๖๙ (บาท)	๒๕๗๐ (บาท)			
๑๕	โครงการวางท่อระบายน้ำ สาย สมาคม - ทับสูง (โรงงานเลื่อยไม้ - สะพาน) หมู่ที่ ๑ ตำบลบ่อทอง	เพื่อแก้ไขปัญหา น้ำท่วม	ก่อสร้างวางท่อระบายน้ำ คอนกรีตเสริมเหล็ก Ø ๐.๘๐ เมตร พร้อมบ่อพัก น้ำ (สองข้างทาง) ยาวข้าง ละ ๓๕๐ เมตร รวมเป็น ระยะทาง ๗๐๐เมตร	-	-	-	-	๑,๙๐๐,๐๐๐	ไม่มีน้ำท่วม ขัง	การระบายน้ำ มีประสิทธิภาพ	กองช่าง
๑๖	โครงการก่อสร้างท่อระบายน้ำ คอนกรีตเสริมเหล็ก สายบ้าน หนองแก - คลองบึงกระเบา หมู่ ที่ ๑ ตำบลบ่อทอง	เพื่อแก้ไขปัญหา น้ำท่วม	ก่อสร้างท่อระบายน้ำ คอนกรีตเสริมเหล็กพร้อม บ่อพัก ขนาดกว้าง ๐.๖๐ เมตร ยาว ๗๖๐ เมตร	-	-	-	-	๑,๕๒๐,๐๐๐	ไม่มีน้ำท่วม ขัง	การระบายน้ำ มีประสิทธิภาพ	กองช่าง

รายละเอียดโครงการพัฒนา
แผนพัฒนาท้องถิ่น (พ.ศ. ๒๕๖๖ - ๒๕๗๐)

แบบ ผ.๐๒

ทบพวน ครั้งที่ ๑/๒๕๖๘

องค์การบริหารส่วนตำบลบ่อทอง

- ก. ยุทธศาสตร์ชาติ ๒๐ ปี ยุทธศาสตร์ที่ ๒ ยุทธศาสตร์ชาติด้านการสร้างความสามารถในการแข่งขัน
- ข. แผนพัฒนาเศรษฐกิจและสังคมแห่งชาติ ฉบับที่ ๑๓ หมายความว่า ๕ ไทยเป็นประตูการค้าการลงทุนและยุทธศาสตร์ทางโลจิสติกส์ที่สำคัญของภูมิภาค
- ค. Sustainable Development Goals : SDGs เป้าหมายที่ ๙ สร้างโครงสร้างพื้นฐานที่มีความยืดหยุ่นต่อการเปลี่ยนแปลงส่งเสริมการพัฒนาอุตสาหกรรมที่ครอบคลุมและยั่งยืนและส่งเสริมนวัตกรรม
- ง. ยุทธศาสตร์จังหวัดชลบุรี ยุทธศาสตร์ที่ ๔ ยกระดับประสิทธิภาพการบริหารจัดการภาครัฐ และเอกชน โครงสร้างพื้นฐานและคมนาคม รองรับเขตพัฒนาพิเศษภาคตะวันออก
- จ. ยุทธศาสตร์การพัฒนาขององค์การปกครองส่วนท้องถิ่นในเขตจังหวัดชลบุรี พัฒนาโครงสร้างพื้นฐานให้ได้มาตรฐาน ภายใต้การบูรณาการร่วมกันทุกภาคส่วน
๑. ยุทธศาสตร์ขององค์การปกครองส่วนท้องถิ่น ยุทธศาสตร์ที่ ๔ การพัฒนาโครงสร้างพื้นฐาน สาธารณูปโภค คมนาคม ความปลอดภัยในชีวิตและทรัพย์สินและการป้องกันและแก้ไขปัญหาเสพติด
 - ๑.๑ กลยุทธ์ พัฒนาระบบบริการสาธารณูปโภคพื้นฐาน แหล่งน้ำเพื่อการอุปโภคและบริโภค ระบบทางระบายน้ำ ขยายการให้บริการน้ำประปา ไฟฟ้าให้เพียงพอต่อการดำรงชีวิตของประชาชน
 - ๑.๐. แผนงานอุตสาหกรรมและการโยธา

ที่	โครงการ/กิจกรรม	วัตถุประสงค์	เป้าหมาย (ผลผลิตโครงการ)	งบประมาณ					ตัวชี้วัด (KPI)	ผลที่คาดว่าจะ ได้รับ	หน่วยงานที่ รับผิดชอบ หลัก
				๒๕๖๖ (บาท)	๒๕๖๗ (บาท)	๒๕๖๘ (บาท)	๒๕๖๙ (บาท)	๒๕๗๐ (บาท)			
๑๗	โครงการซ่อมแซมผิวจราจรคอนกรีตเสริมเหล็ก ซอยเรือนรักรีสอร์ท หมู่ที่ ๑ ตำบลบ่อทอง	เพื่อให้ได้ถนนที่มีมาตรฐานประชาชนได้รับความสะดวก	ซ่อมแซมผิวจราจรคอนกรีตเสริมเหล็ก ขนาดกว้าง ๕ เมตร ยาว ๑๐๐ เมตร หนา ๐.๑๕ เมตร หรือมีพื้นที่ผิวจราจรไม่น้อยกว่า ๕๐๐ ตารางเมตร	-	-	-	-	๓๗๕,๐๐๐	จำนวนถนนคอนกรีตเสริมเหล็กได้รับการพัฒนาให้ได้มาตรฐาน	ประชาชนมีความสะดวกในการสัญจรไปมาและเกิดความปลอดภัยมากขึ้น	กองช่าง
๑๘	โครงการปรับปรุงผิวจราจรแอสฟัลต์ติกคอนกรีต สายแขวงป่าไม้ - คลองมะเดื่อ หมู่ที่ ๑ ตำบลบ่อทอง	เพื่อให้ได้ถนนที่มีมาตรฐานประชาชนได้รับความสะดวก	ปรับปรุงผิวจราจรแอสฟัลต์ติกคอนกรีต ขนาดกว้าง ๖ เมตร ยาว ๑,๕๐๐ เมตร หนา ๐.๐๕ เมตร หรือมีพื้นที่ผิวจราจรไม่น้อยกว่า ๙,๐๐๐ ตารางเมตร	-	-	-	-	๖,๗๐๐,๐๐๐	จำนวนถนนแอสฟัลต์ติกคอนกรีตได้รับการพัฒนาให้ได้มาตรฐาน	ประชาชนมีความสะดวกในการสัญจรไปมาและเกิดความปลอดภัยมากขึ้น	กองช่าง

รายละเอียดโครงการพัฒนา

แผนพัฒนาท้องถิ่น (พ.ศ. ๒๕๖๖ - ๒๕๗๐)

บททวน ครั้งที่ ๑/๒๕๖๕

องค์การบริหารส่วนตำบลบ่อทอง

- ก. ยุทธศาสตร์ชาติ ๒๐ ปี ยุทธศาสตร์ที่ ๒ ยุทธศาสตร์ด้านความสามารณในการแข่งขัน
- ข. แผนพัฒนาเศรษฐกิจและสังคมแห่งชาติ ฉบับที่ ๑๓ หมายเหตุที่ ๕ ไทยเป็นประเทศกำลังพัฒนาและยุทธศาสตร์ทางโลจิสติกส์ที่สำคัญของภูมิภาค
- ค. Sustainable Development Goals : SDGs เป้าหมายที่ ๙ สร้างโครงสร้างพื้นฐานที่มีความยืดหยุ่นต่อการเปลี่ยนแปลงส่งเสริมการพัฒนาอุตสาหกรรมที่ครอบคลุมและยั่งยืนและส่งเสริมนวัตกรรม
- ง. ยุทธศาสตร์จังหวัดชลบุรี ยุทธศาสตร์ที่ ๔ ยกระดับประสิทธิภาพการบริหารจัดการภาครัฐ และเอกชน โครงสร้างพื้นฐาน และระบบเขตพัฒนาพิเศษภาคตะวันออก
- จ. ยุทธศาสตร์การพัฒนาขององค์กรปกครองส่วนท้องถิ่นในเขตจังหวัดชลบุรี พัฒนาระบบโครงสร้างพื้นฐานให้ได้มาตรฐาน ภายใต้การบูรณาการร่วมกันทุกภาคส่วน

๑. ยุทธศาสตร์ขององค์กรปกครองส่วนท้องถิ่น ยุทธศาสตร์ที่ ๔ การพัฒนาโครงสร้างพื้นฐาน สาธารณูปโภค คมนาคม ความปลอดภัยในชีวิตและทรัพย์สินและการป้องกันและแก้ไขปัญหายาเสพติด
- ๑.๑. กลยุทธ์ พัฒนาระบบบริการสาธารณูปโภคและบริโภาค ระบบทางระบายน้ำ ขยายการให้บริการนำประปา ไฟฟ้าให้เพียงพอต่อการดำรงชีวิตของประชาชน
- ๑.๐. แผนงานอุตสาหกรรมและการโยธา

ที่	โครงการ/กิจกรรม	วัตถุประสงค์	เป้าหมาย (ผลผลิตโครงการ)	งบประมาณ				ตัวชี้วัด (KPI)	ผลที่คาดว่าจะ ได้รับ	หน่วยงานที่ รับผิดชอบ หลัก
				๒๕๖๖ (บาท)	๒๕๖๗ (บาท)	๒๕๖๘ (บาท)	๒๕๗๐ (บาท)			
๑๙	โครงการก่อสร้างถนนคอนกรีตเสริมเหล็ก สายคลองมะเตือ ซอย ๑ (ช่วงที่ ๒) หมู่ที่ ๑ บ้านอมพนม ตำบลบ่อทอง	เพื่อให้ได้ถนนที่มีมาตรฐาน ประชาชนได้รับความสะดวก	ก่อสร้างถนนคอนกรีตเสริมเหล็ก ขนาดกว้าง ๕ เมตร ยาว ๓๓๗ เมตร หน้า ๐.๑๕ เมตร หรือมีพื้นที่ผิวจราจรไม่น้อยกว่า ๑,๖๘๕ ตารางเมตร	-	-	๑,๒๖๓,๗๕๐	-	จำนวนถนนคอนกรีตเสริมเหล็กที่ได้รับการพัฒนาให้เต็มมาตรฐาน	ประชาชนมีความสะดวกในการสัญจรไปมา และเกิดความปลอดภัยมากขึ้น	กองช่าง กรม.สถ., อบจ.ชลบุรี
๒๐	โครงการก่อสร้างถนนคอนกรีตเสริมเหล็ก สายทับไทร ซอย ๑ หมู่ที่ ๑ บ้านอมพนม ตำบลบ่อทอง	เพื่อให้ได้ถนนที่มีมาตรฐาน ประชาชนได้รับความสะดวก	ก่อสร้างถนนคอนกรีตเสริมเหล็ก ขนาดกว้าง ๕ เมตร ยาว ๒๗๕ เมตร หน้า ๐.๑๕ เมตร หรือมีพื้นที่ผิวจราจรไม่น้อยกว่า ๑,๓๗๕ ตารางเมตร	-	-	๙๘๘,๐๐๐	-	จำนวนถนนคอนกรีตเสริมเหล็กที่ได้รับการพัฒนาให้เต็มมาตรฐาน	ประชาชนมีความสะดวกในการสัญจรไปมา และเกิดความปลอดภัยมากขึ้น	กองช่าง กรม.สถ., อบจ.ชลบุรี

รายละเอียดโครงการพัฒนา
แผนพัฒนาท้องถิ่น (พ.ศ. ๒๕๖๖ - ๒๕๗๐)

แบบ ผ.๐๒

ทบทวน ครั้งที่ ๑/๒๕๖๘

องค์การบริหารส่วนตำบลบ่อทอง

ก. ยุทธศาสตร์ชาติ ๒๐ ปี ยุทธศาสตร์ที่ ๒ ยุทธศาสตร์ชาติด้านการสร้างความสามารถในการแข่งขัน

ข. แผนพัฒนาเศรษฐกิจและสังคมแห่งชาติ ฉบับที่ ๑๓ หมายเหตุที่ ๕ ไทยเป็นประตูการค้าการลงทุนและยุทธศาสตร์ทางโลจิสติกส์ที่สำคัญของภูมิภาค

ค. Sustainable Development Goals : SDGs เป้าหมายที่ ๙ สร้างโครงสร้างพื้นฐานที่มีความยืดหยุ่นต่อการเปลี่ยนแปลงส่งเสริมการพัฒนาอุตสาหกรรมที่ครอบคลุมและยั่งยืนและส่งเสริมนวัตกรรม

ง. ยุทธศาสตร์จังหวัดชลบุรี ยุทธศาสตร์ที่ ๔ ยกระดับประสิทธิภาพการบริหารจัดการภาครัฐ และเอกชน โครงสร้างพื้นฐานและคมนาคม รองรับเขตพัฒนาพิเศษภาคตะวันออก

จ. ยุทธศาสตร์การพัฒนาขององค์การปกครองส่วนท้องถิ่นในเขตจังหวัดชลบุรี พัฒนาโครงสร้างพื้นฐานให้ได้มาตรฐาน ภายใต้การบูรณาการร่วมกันทุกภาคส่วน

๑. ยุทธศาสตร์ขององค์การปกครองส่วนท้องถิ่น ยุทธศาสตร์ที่ ๔ การพัฒนาโครงสร้างพื้นฐาน สาธารณูปโภค คมนาคม ความปลอดภัยในชีวิตและทรัพย์สินและการป้องกันและแก้ไขปัญหาเสพติด

๑.๑ กลยุทธ์ พัฒนาระบบบริการสาธารณูปโภคพื้นฐาน แหล่งน้ำเพื่อการอุปโภคและบริโภค ระบบทางระบายน้ำ ขยายการให้บริการน้ำประปา ไฟฟ้าให้เพียงพอต่อการดำรงชีวิตของประชาชน

๑๐. แผนงานอุตสาหกรรมและการโยธา

ที่	โครงการ/กิจกรรม	วัตถุประสงค์	เป้าหมาย (ผลผลิตโครงการ)	งบประมาณ					ตัวชี้วัด (KPI)	ผลที่คาดว่าจะ ได้รับ	หน่วยงานที่ รับผิดชอบ หลัก
				๒๕๖๖ (บาท)	๒๕๖๗ (บาท)	๒๕๖๘ (บาท)	๒๕๖๙ (บาท)	๒๕๗๐ (บาท)			
๒๑	โครงการวางท่อระบายน้ำ คอนกรีตเสริมเหล็ก ซอยนาจิก หมู่ที่ ๑ ตำบลบ่อทอง	เพื่อแก้ไขปัญหา น้ำท่วม	ก่อสร้างท่อระบายน้ำ คอนกรีตเสริมเหล็ก ขนาดเส้นผ่านศูนย์กลาง ๑.๐๐ เมตร จำนวน ๑๔ ท่อน	-	-	-	-	๑๐๐,๐๐๐	ไม่มีน้ำท่วม ขัง	การระบายน้ำมี ประสิทธิภาพ	กองช่าง
๒๒	โครงการปรับปรุงผิวจราจรลูกรัง ภายในหมู่บ้าน ที่ชำรุดเสียหาย ตามสภาพการใช้งานไม่ได้ชำรุด เสียหายเนื่องจากสาธารณสุข หมู่ที่ ๑ ตำบลบ่อทอง	เพื่อปรับปรุงถนน ให้ได้มาตรฐาน	ปรับปรุงผิวจราจรลูกรัง หมู่ที่ ๑ ตำบลบ่อทอง อำเภอบ่อทอง จังหวัด ชลบุรี	-	-	-	๑๐๐,๐๐๐	๑๐๐,๐๐๐	จำนวนถนน ได้รับการ พัฒนา	ประชาชนมี ความสะดวกใน การสัญจรไปมา และเกิดความ ปลอดภัยมากขึ้น	กองช่าง

**รายละเอียดโครงการพัฒนา
แผนพัฒนาท้องถิ่น (พ.ศ. ๒๕๖๖ - ๒๕๗๐)
ทบทวน ครั้งที่ ๑/๒๕๖๘
องค์การบริหารส่วนตำบลบ่อทอง**

แบบ ผ.๐๒

- ก. ยุทธศาสตร์ชาติ ๒๐ ปี ยุทธศาสตร์ที่ ๒ ยุทธศาสตร์ชาติด้านการสร้างความสามารถในการแข่งขัน
- ข. แผนพัฒนาเศรษฐกิจและสังคมแห่งชาติ ฉบับที่ ๑๓ หมายความว่า ๕ ไทยเป็นประตูการค้าการลงทุนและยุทธศาสตร์ทางโลจิสติกส์ที่สำคัญของภูมิภาค
- ค. Sustainable Development Goals : SDGs เป้าหมายที่ ๙ สร้างโครงสร้างพื้นฐานที่มีความยืดหยุ่นต่อการเปลี่ยนแปลงส่งเสริมการพัฒนาอุตสาหกรรมที่ครอบคลุมและยั่งยืนและส่งเสริมนวัตกรรม
- ง. ยุทธศาสตร์จังหวัดชลบุรี ยุทธศาสตร์ที่ ๔ ยกระดับประสิทธิภาพการบริหารจัดการภาครัฐ และเอกชน โครงสร้างพื้นฐานและคมนาคม รองรับเขตพัฒนาพิเศษภาคตะวันออก
- จ. ยุทธศาสตร์การพัฒนาขององค์การปกครองส่วนท้องถิ่นในเขตจังหวัดชลบุรี พัฒนาโครงสร้างพื้นฐานให้ได้มาตรฐาน ภายใต้การบูรณาการร่วมกันทุกภาคส่วน
๑. ยุทธศาสตร์ขององค์การปกครองส่วนท้องถิ่น ยุทธศาสตร์ที่ ๔ การพัฒนาโครงสร้างพื้นฐาน สาธารณูปโภค คมนาคม ความปลอดภัยในชีวิตและทรัพย์สินและการป้องกันและแก้ไขปัญหาเสพติด
- ๑.๑ กลยุทธ์ พัฒนาระบบบริการสาธารณูปโภคพื้นฐาน แหล่งน้ำเพื่อการอุปโภคและบริโภค ระบบทางระบายน้ำ ขยายการให้บริการน้ำประปา ไฟฟ้าให้เพียงพอต่อการดำรงชีวิตของประชาชน

๑๐. แผนงานอุตสาหกรรมและการโยธา

ที่	โครงการ/กิจกรรม	วัตถุประสงค์	เป้าหมาย (ผลผลิตโครงการ)	งบประมาณ					ตัวชี้วัด (KPI)	ผลที่คาดว่าจะได้รับ	หน่วยงานที่รับผิดชอบหลัก
				๒๕๖๖ (บาท)	๒๕๖๗ (บาท)	๒๕๖๘ (บาท)	๒๕๖๙ (บาท)	๒๕๗๐ (บาท)			
๒๓	โครงการก่อสร้างถนนคอนกรีตเสริมเหล็ก สายคลองตาเพชร ซอย ๑ (ช่วงที่ ๓) หมู่ที่ ๒ ตำบลบ่อทอง	เพื่อให้ได้ถนนที่มีมาตรฐานประชาชนได้รับความสะดวก	ก่อสร้างถนนคอนกรีตเสริมเหล็ก ขนาดกว้าง ๕ เมตร ยาว ๑๓๐ เมตร หนา ๐.๑๕ เมตร หรือมีพื้นที่ผิวจราจรไม่น้อยกว่า ๖๕๐ ตารางเมตร	-	-	-	๔๕๕,๐๐๐	-	จำนวนถนนคอนกรีตเสริมเหล็กได้รับการพัฒนาให้ได้มาตรฐาน	ประชาชนมีความสะดวกในการสัญจรไปมา และเกิดความปลอดภัยมากขึ้น	กองช่าง
๒๔	โครงการก่อสร้างถนนคอนกรีตเสริมเหล็ก สายคลองตาเพชร ซอย ๒ (ช่วงที่ ๒) หมู่ที่ ๒ ตำบลบ่อทอง	เพื่อให้ได้ถนนที่มีมาตรฐานประชาชนได้รับความสะดวก	ก่อสร้างถนนคอนกรีตเสริมเหล็ก ขนาดกว้าง ๕ เมตร ยาว ๑๓๐ เมตร หนา ๐.๑๕ เมตร หรือมีพื้นที่ผิวจราจรไม่น้อยกว่า ๖๕๐ ตารางเมตร	-	-	-	๔๕๕,๐๐๐	-	จำนวนถนนคอนกรีตเสริมเหล็กได้รับการพัฒนาให้ได้มาตรฐาน	ประชาชนมีความสะดวกในการสัญจรไปมา และเกิดความปลอดภัยมากขึ้น	กองช่าง

รายละเอียดโครงการพัฒนา
แผนพัฒนาท้องถิ่น (พ.ศ. ๒๕๖๖ - ๒๕๗๐)
ทบทวน ครั้งที่ ๑/๒๕๖๘
องค์การบริหารส่วนตำบลบ่อทอง

- ก. ยุทธศาสตร์ชาติ ๒๐ ปี ยุทธศาสตร์ที่ ๒ ยุทธศาสตร์ชาติด้านการสร้างความสามารถในการแข่งขัน
- ข. แผนพัฒนาเศรษฐกิจและสังคมแห่งชาติ ฉบับที่ ๑๓ หมายความว่า ๕ ไทยเป็นประตูการค้าการลงทุนและยุทธศาสตร์ทางโลจิสติกส์ที่สำคัญของภูมิภาค
- ค. Sustainable Development Goals : SDGs เป้าหมายที่ ๙ สร้างโครงสร้างพื้นฐานที่มีความยืดหยุ่นต่อการเปลี่ยนแปลงส่งเสริมการพัฒนาอุตสาหกรรมที่ครอบคลุม และยั่งยืนและส่งเสริมนวัตกรรม
- ง. ยุทธศาสตร์จังหวัดชลบุรี ยุทธศาสตร์ที่ ๔ ยกกระดับประสิทธิภาพการบริหารจัดการภาครัฐ และเอกชน โครงสร้างพื้นฐานและคมนาคม รองรับเขตพัฒนาพิเศษภาคตะวันออก
- จ. ยุทธศาสตร์การพัฒนาขององค์การปกครองส่วนท้องถิ่นในเขตจังหวัดชลบุรี พัฒนาโครงสร้างพื้นฐานให้ได้มาตรฐาน ภายใต้การบูรณาการร่วมกันทุกภาคส่วน
๑. ยุทธศาสตร์ขององค์การปกครองส่วนท้องถิ่น ยุทธศาสตร์ที่ ๔ การพัฒนาโครงสร้างพื้นฐาน สาธารณูปโภค คมนาคม ความปลอดภัยในชีวิตและทรัพย์สินและการป้องกันและแก้ไขปัญหาเสพติด
- ๑.๑ กลยุทธ์ พัฒนาระบบบริการสาธารณูปโภคพื้นฐาน แหล่งน้ำเพื่อการอุปโภคและบริโภค ระบบทางระบายน้ำ ขยายการให้บริการน้ำประปา ไฟฟ้าให้เพียงพอต่อการดำรงชีวิตของประชาชน
๑๐. แผนงานอุตสาหกรรมและการโยธา

ที่	โครงการ/กิจกรรม	วัตถุประสงค์	เป้าหมาย (ผลผลิตโครงการ)	งบประมาณ					ตัวชี้วัด (KPI)	ผลที่คาดว่าจะ ได้รับ	หน่วยงานที่ รับผิดชอบ หลัก
				๒๕๖๖ (บาท)	๒๕๖๗ (บาท)	๒๕๖๘ (บาท)	๒๕๖๙ (บาท)	๒๕๗๐ (บาท)			
๒๕	โครงการก่อสร้างถนนคอนกรีตเสริมเหล็ก สายวังรี ซอย ๕ หมู่ที่ ๒ ตำบลบ่อทอง	เพื่อให้ได้ถนนที่มีมาตรฐานประชาชนได้รับความสะดวก	ก่อสร้างถนนคอนกรีตเสริมเหล็ก ขนาดกว้าง ๔ เมตร ยาว ๑๘๐ เมตร หน้า ๐.๑๕ เมตร หรือมีพื้นที่ผิวจราจรไม่น้อยกว่า ๗๒๐ ตารางเมตร	-	-	๔๙๙,๐๐๐	-	-	จำนวนถนนคอนกรีตเสริมเหล็กได้รับการพัฒนาให้ได้มาตรฐาน	ประชาชนมีความสะดวกในการสัญจรไปมาและเกิดความปลอดภัยมากขึ้น	กองช่าง
๒๖	โครงการก่อสร้างถนนคอนกรีตเสริมเหล็ก สายวังรี ซอย ๑๑ หมู่ที่ ๒ ตำบลบ่อทอง	เพื่อให้ได้ถนนที่มีมาตรฐานประชาชนได้รับความสะดวก	ก่อสร้างถนนคอนกรีตเสริมเหล็ก ขนาดกว้าง ๔ เมตร ยาว ๑๘๐ เมตร หน้า ๐.๑๕ เมตร หรือมีพื้นที่ผิวจราจรไม่น้อยกว่า ๗๒๐ ตารางเมตร	-	-	๔๙๙,๐๐๐	-	-	จำนวนถนนคอนกรีตเสริมเหล็กได้รับการพัฒนาให้ได้มาตรฐาน	ประชาชนมีความสะดวกในการสัญจรไปมาและเกิดความปลอดภัยมากขึ้น	กองช่าง

รายละเอียดโครงการพัฒนา
แผนพัฒนาท้องถิ่น (พ.ศ. ๒๕๖๖ - ๒๕๗๐)

แบบ ผ.๐๒

ทบทวน ครั้งที่ ๑/๒๕๖๘

องค์การบริหารส่วนตำบลบ่อทอง

- ก. ยุทธศาสตร์ชาติ ๒๐ ปี ยุทธศาสตร์ที่ ๒ ยุทธศาสตร์ชาติด้านการสร้างความสามารถในการแข่งขัน
- ข. แผนพัฒนาเศรษฐกิจและสังคมแห่งชาติ ฉบับที่ ๑๓ หมายความว่า ๕ ไทยเป็นประตูการค้าการลงทุนและยุทธศาสตร์ทางโลจิสติกส์ที่สำคัญของภูมิภาค
- ค. Sustainable Development Goals : SDGs เป้าหมายที่ ๙ สร้างโครงสร้างพื้นฐานที่มีความยืดหยุ่นต่อการเปลี่ยนแปลงส่งเสริมการพัฒนาอุตสาหกรรมที่ครอบคลุม และยั่งยืนและส่งเสริมนวัตกรรม
- ง. ยุทธศาสตร์จังหวัดชลบุรี ยุทธศาสตร์ที่ ๔ ยกระดับประสิทธิภาพการบริหารจัดการภาครัฐ และเอกชน โครงสร้างพื้นฐานและคมนาคม รองรับเขตพัฒนาพิเศษภาคตะวันออก
- จ. ยุทธศาสตร์การพัฒนาขององค์กรปกครองส่วนท้องถิ่นในเขตจังหวัดชลบุรี พัฒนาโครงสร้างพื้นฐานให้ได้มาตรฐาน ภายใต้การบูรณาการร่วมกันทุกภาคส่วน
๑. ยุทธศาสตร์ขององค์กรปกครองส่วนท้องถิ่น ยุทธศาสตร์ที่ ๔ การพัฒนาโครงสร้างพื้นฐาน สาธารณูปโภค คมนาคม ความปลอดภัยในชีวิตและทรัพย์สินและการป้องกันและแก้ไขปัญหายาเสพติด
- ๑.๑ กลยุทธ์ พัฒนาระบบบริการสาธารณูปโภคพื้นฐาน แหล่งน้ำเพื่อการอุปโภคและบริโภค ระบบทางระบายน้ำ ขยายการให้บริการน้ำประปา ไฟฟ้าให้เพียงพอต่อการดำรงชีวิตของประชาชน
๑๐. แผนงานอุตสาหกรรมและการโยธา

ที่	โครงการ/กิจกรรม	วัตถุประสงค์	เป้าหมาย (ผลผลิตโครงการ)	งบประมาณ					ตัวชี้วัด (KPI)	ผลที่คาดว่าจะ ได้รับ	หน่วยงานที่ รับผิดชอบ หลัก
				๒๕๖๖ (บาท)	๒๕๖๗ (บาท)	๒๕๖๘ (บาท)	๒๕๖๙ (บาท)	๒๕๗๐ (บาท)			
๒๗	โครงการก่อสร้างถนนคอนกรีตเสริมเหล็กสายวังรี ซอย ๑๒ หมู่ที่ ๒ ตำบลบ่อทอง	เพื่อให้ได้ถนนที่มีมาตรฐานประชาชนได้รับความสะดวก	ก่อสร้างถนนคอนกรีตเสริมเหล็ก ขนาดกว้าง ๔ เมตร ยาว ๑๗๐ เมตร หนา ๐.๑๕ เมตร หรือพื้นที่ผิวจราจรไม่น้อยกว่า ๖๘๐ ตารางเมตร	-	-	๔๘๖,๐๐๐	-	-	จำนวนถนนคอนกรีตเสริมเหล็กได้รับการพัฒนาให้ได้มาตรฐาน	ประชาชนมีความสะดวกในการสัญจรไปมาและเกิดความปลอดภัยมากขึ้น	กองช่าง
๒๘	โครงการปรับปรุงถนนคอนกรีตเสริมเหล็กสายคลองตาเพชร -น้ำซับ ซอย ๒ หมู่ที่ ๒ ตำบลบ่อทอง	เพื่อให้ได้ถนนที่มีมาตรฐานประชาชนได้รับความสะดวก	ปรับปรุงถนนคอนกรีตเสริมเหล็ก ขนาดกว้าง 0 ๖ เมตร ยาว ๑,๑๐๐ เมตร หนา ๐.๒๐ เมตร หรือมีพื้นที่ผิวจราจรไม่น้อยกว่า ๖,๖๐๐ ตารางเมตร	-	-	-	-	๖,๓๙๘,๐๐๐	จำนวนถนนคอนกรีตเสริมเหล็กได้รับการพัฒนาให้ได้มาตรฐาน	ประชาชนมีความสะดวกในการสัญจรไปมาและเกิดความปลอดภัยมากขึ้น	กองช่าง

รายละเอียดโครงการพัฒนา
แผนพัฒนาท้องถิ่น (พ.ศ. ๒๕๖๖ - ๒๕๗๐)

แบบ ผ.๐๒

ทบทวน ครั้งที่ ๑/๒๕๖๘

องค์การบริหารส่วนตำบลบ่อทอง

- ก. ยุทธศาสตร์ชาติ ๒๐ ปี ยุทธศาสตร์ที่ ๒ ยุทธศาสตร์ชาติด้านการสร้างความสามารถในการแข่งขัน
- ข. แผนพัฒนาเศรษฐกิจและสังคมแห่งชาติ ฉบับที่ ๑๓ หมายความว่า ๕ ไทยเป็นประตูการค้าการลงทุนและยุทธศาสตร์ทางโลจิสติกส์ที่สำคัญของภูมิภาค
- ค. Sustainable Development Goals : SDGs เป้าหมายที่ ๙ สร้างโครงสร้างพื้นฐานที่มีความยืดหยุ่นต่อการเปลี่ยนแปลงส่งเสริมการพัฒนาอุตสาหกรรมที่ครอบคลุม และยั่งยืนและส่งเสริมนวัตกรรม
- ง. ยุทธศาสตร์จังหวัดชลบุรี ยุทธศาสตร์ที่ ๔ ยกกระดับประสิทธิภาพการบริหารจัดการภาครัฐ และเอกชน โครงสร้างพื้นฐานและคมนาคม รองรับเขตพัฒนาพิเศษภาคตะวันออก
- จ. ยุทธศาสตร์การพัฒนาขององค์การปกครองส่วนท้องถิ่นในเขตจังหวัดชลบุรี พัฒนาโครงสร้างพื้นฐานให้ได้มาตรฐาน ภายใต้การบูรณาการร่วมกันทุกภาคส่วน
๑. ยุทธศาสตร์ขององค์การปกครองส่วนท้องถิ่น ยุทธศาสตร์ที่ ๔ การพัฒนาโครงสร้างพื้นฐาน สาธารณูปโภค คมนาคม ความปลอดภัยในชีวิตและทรัพย์สินและการป้องกันและแก้ไขปัญหาเสพติด
- ๑.๑ กลยุทธ์ พัฒนาระบบบริการสาธารณูปโภคพื้นฐาน แหล่งน้ำเพื่อการอุปโภคและบริโภค ระบบทางระบายน้ำ ขยายการให้บริการน้ำประปา ไฟฟ้าให้เพียงพอต่อการดำรงชีวิตของประชาชน
๑๐. แผนงานอุตสาหกรรมและการโยธา

ที่	โครงการ/กิจกรรม	วัตถุประสงค์	เป้าหมาย (ผลผลิตโครงการ)	งบประมาณ					ตัวชี้วัด (KPI)	ผลที่คาดว่าจะได้รับ	หน่วยงานที่รับผิดชอบหลัก
				๒๕๖๖ (บาท)	๒๕๖๗ (บาท)	๒๕๖๘ (บาท)	๒๕๖๙ (บาท)	๒๕๗๐ (บาท)			
๒๙	โครงการก่อสร้างถนนคอนกรีตเสริมเหล็ก สายวังรี - น้ำซับ ซอย ๑/๒ หมู่ที่ ๒ ตำบลบ่อทอง	เพื่อให้ได้ถนนที่มีมาตรฐาน ประชาชนได้รับความสะดวก และปลอดภัยในการสัญจร	ก่อสร้างถนนคอนกรีตเสริมเหล็ก ขนาดกว้าง ๔ เมตร ยาว ๖๔๐ เมตร หนา ๐.๑๕ เมตร หรือมีพื้นที่ผิวจราจรไม่น้อยกว่า ๒,๕๖๐ ตารางเมตร	-	-	-	-	๑,๙๒๐,๐๐๐	จำนวนถนนคอนกรีตเสริมเหล็ก ได้รับการพัฒนาให้ได้มาตรฐาน	ประชาชนมีความสะดวกและปลอดภัยในการสัญจร	กองช่าง
๓๐	โครงการขุดเจาะบ่อน้ำบาดาล หมู่ที่ ๒ ตำบลบ่อทอง	เพื่อแก้ไขปัญหาการขาดแคลนน้ำ อุปโภค - บริโภค และการเกษตร	ขุดเจาะบ่อน้ำบาดาล หมู่ที่ ๒ จำนวน ๑ แห่ง	-	-	-	-	๒๐๐,๐๐๐	ขุดเจาะบ่อน้ำบาดาล จำนวน ๑ แห่ง	ประชาชนมีน้ำอุปโภค บริโภค และการเกษตร อย่างเพียงพอ	กองช่าง

รายละเอียดโครงการพัฒนา
แผนพัฒนาท้องถิ่น (พ.ศ. ๒๕๖๖ - ๒๕๗๐)
ทบทวน ครั้งที่ ๑/๒๕๖๘
องค์การบริหารส่วนตำบลบ่อทอง

- ก. ยุทธศาสตร์ชาติ ๒๐ ปี ยุทธศาสตร์ที่ ๒ ยุทธศาสตร์ชาติด้านการสร้างความสามารถในการแข่งขัน
- ข. แผนพัฒนาเศรษฐกิจและสังคมแห่งชาติ ฉบับที่ ๑๓ หมายความว่า ๕ ไทยเป็นประตูการค้าการลงทุนและยุทธศาสตร์ทางโลจิสติกส์ที่สำคัญของภูมิภาค
- ค. Sustainable Development Goals : SDGs เป้าหมายที่ ๙ สร้างโครงสร้างพื้นฐานที่มีความยืดหยุ่นต่อการเปลี่ยนแปลงส่งเสริมการพัฒนาอุตสาหกรรมที่ครอบคลุม และยั่งยืนและส่งเสริมนวัตกรรม
- ง. ยุทธศาสตร์จังหวัดชลบุรี ยุทธศาสตร์ที่ ๔ ยกระดับประสิทธิภาพการบริหารจัดการภาครัฐ และเอกชน โครงสร้างพื้นฐานและคมนาคม รองรับเขตพัฒนาพิเศษภาคตะวันออก
- จ. ยุทธศาสตร์การพัฒนาขององค์การปกครองส่วนท้องถิ่นในเขตจังหวัดชลบุรี พัฒนาโครงสร้างพื้นฐานให้ได้มาตรฐาน ภายใต้การบูรณาการร่วมกันทุกภาคส่วน
๑. ยุทธศาสตร์ขององค์การปกครองส่วนท้องถิ่น ยุทธศาสตร์ที่ ๔ การพัฒนาโครงสร้างพื้นฐาน สาธารณูปโภค คมนาคม ความปลอดภัยในชีวิตและทรัพย์สินและการป้องกันและแก้ไขปัญหาเสพติด
- ๑.๑ กลยุทธ์ พัฒนาระบบบริการสาธารณูปโภคพื้นฐาน แหล่งน้ำเพื่อการอุปโภคและบริโภค ระบบทางระบายน้ำ ขยายการให้บริการน้ำประปา ไฟฟ้าให้เพียงพอต่อการดำรงชีวิตของประชาชน
๑๐. แผนงานอุตสาหกรรมและการโยธา

ที่	โครงการ/กิจกรรม	วัตถุประสงค์	เป้าหมาย (ผลผลิตโครงการ)	งบประมาณ					ตัวชี้วัด (KPI)	ผลที่คาดว่าจะ ได้รับ	หน่วยงานที่ รับผิดชอบ หลัก
				๒๕๖๖ (บาท)	๒๕๖๗ (บาท)	๒๕๖๘ (บาท)	๒๕๖๙ (บาท)	๒๕๗๐ (บาท)			
๓๑	โครงการก่อสร้างระบบ ประปาแบบผิวดิน หมู่ที่ ๒ ตำบลบ่อทอง	เพื่อแก้ไขปัญหาการ ขาดแคลนน้ำ อุปโภค - บริโภค และการเกษตร	ก่อสร้างระบบประปา แบบผิวดินขนาดกลาง จำนวน ๑ แห่ง	-	-	-	-	๓,๕๐๐,๐๐๐	ก่อสร้างระบบ ประปาแบบผิว ดินขนาดกลาง จำนวน ๑ แห่ง	ประชาชนมีน้ำ อุปโภคบริโภค และการเกษตร อย่างเพียงพอ	กองช่าง
๓๒	โครงการขยายเขตประปา ผิวดิน สายวังรี - คลอง ใหญ่ หมู่ที่ ๒ ตำบลบ่อทอง	เพื่อแก้ไขปัญหาการ ขาดแคลนน้ำ อุปโภค - บริโภค และการเกษตร	ขยายเขตประปาผิวดิน สายวังรี - คลองใหญ่ หมู่ที่ ๒ ความยาว ๕๐๐ เมตร	-	-	-	-	๓๐๐,๐๐๐	ขยายเขตประปา ผิวดิน จำนวน ๑ แห่ง	ประชาชนมีน้ำ อุปโภคบริโภค และการเกษตร อย่างเพียงพอ	กองช่าง

รายละเอียดโครงการพัฒนา
แผนพัฒนาท้องถิ่น (พ.ศ. ๒๕๖๖ - ๒๕๗๐)
ทบพวน ครั้งที่ ๑/๒๕๖๘
องค์การบริหารส่วนตำบลบ่อทอง

แบบ ผ.๐๒

- ก. ยุทธศาสตร์ชาติ ๒๐ ปี ยุทธศาสตร์ที่ ๒ ยุทธศาสตร์ชาติด้านการสร้างความสามารถในการแข่งขัน
- ข. แผนพัฒนาเศรษฐกิจและสังคมแห่งชาติ ฉบับที่ ๑๓ หมายความว่า ๕ ไทยเป็นประตูการค้าการลงทุนและยุทธศาสตร์ทางโลจิสติกส์ที่สำคัญของภูมิภาค
- ค. Sustainable Development Goals : SDGs เป้าหมายที่ ๙ สร้างโครงสร้างพื้นฐานที่มีความยืดหยุ่นต่อการเปลี่ยนแปลงส่งเสริมการพัฒนาอุตสาหกรรมที่ครอบคลุม และยั่งยืนและส่งเสริมนวัตกรรม
- ง. ยุทธศาสตร์จังหวัดชลบุรี ยุทธศาสตร์ที่ ๔ ยกระดับประสิทธิภาพการบริหารจัดการภาครัฐ และเอกชน โครงสร้างพื้นฐานและคมนาคม รองรับเขตพัฒนาพิเศษภาคตะวันออก
- จ. ยุทธศาสตร์การพัฒนาขององค์กรปกครองส่วนท้องถิ่นในเขตจังหวัดชลบุรี พัฒนาโครงสร้างพื้นฐานให้ได้มาตรฐาน ภายใต้การบูรณาการร่วมกันทุกภาคส่วน
๑. ยุทธศาสตร์ขององค์กรปกครองส่วนท้องถิ่น ยุทธศาสตร์ที่ ๔ การพัฒนาโครงสร้างพื้นฐาน สาธารณูปโภค คมนาคม ความปลอดภัยในชีวิตและทรัพย์สินและการป้องกันและแก้ไขปัญหาเสพติด
- ๑.๑ กลยุทธ์ พัฒนาระบบบริการสาธารณูปโภคพื้นฐาน แหล่งน้ำเพื่อการอุปโภคและบริโภค ระบบทางระบายน้ำ ขยายการให้บริการน้ำประปา ไฟฟ้าให้เพียงพอต่อการดำรงชีวิตของประชาชน
๑๐. แผนงานอุตสาหกรรมและการโยธา

ที่	โครงการ/กิจกรรม	วัตถุประสงค์	เป้าหมาย (ผลผลิตโครงการ)	งบประมาณ					ตัวชี้วัด (KPI)	ผลที่คาดว่าจะ ได้รับ	หน่วยงานที่ รับผิดชอบ หลัก
				๒๕๖๖ (บาท)	๒๕๖๗ (บาท)	๒๕๖๘ (บาท)	๒๕๖๙ (บาท)	๒๕๗๐ (บาท)			
๓๓	โครงการขุดเจาะบ่อน้ำบาดาล หมู่ที่ ๒ (วัดเขาโชคชัยวังทอง) ตำบลบ่อทอง	เพื่อแก้ไขปัญหาการขาดแคลนน้ำอุปโภค - บริโภค และการเกษตร	ขุดเจาะบ่อน้ำบาดาล จำนวน ๑ แห่ง	-	-	-	-	๑๕๐,๐๐๐	ขุดเจาะบ่อน้ำบาดาล จำนวน ๑ แห่ง	ประชาชนมีน้ำอุปโภคบริโภค และการเกษตรอย่างเพียงพอ	กองช่าง
๓๔	โครงการขุดเจาะบ่อน้ำบาดาล หมู่ที่ ๒ (บ้านนายทวย) ตำบลบ่อทอง	เพื่อแก้ไขปัญหาการขาดแคลนน้ำอุปโภค - บริโภค และการเกษตร	ขุดเจาะบ่อน้ำบาดาล จำนวน ๑ แห่ง	-	-	-	-	๑๕๐,๐๐๐	ขุดเจาะบ่อน้ำบาดาล จำนวน ๑ แห่ง	ประชาชนมีน้ำอุปโภคบริโภค และการเกษตรอย่างเพียงพอ	กองช่าง

รายละเอียดโครงการพัฒนา
แผนพัฒนาท้องถิ่น (พ.ศ. ๒๕๖๖ - ๒๕๗๐)
ทบทวน ครั้งที่ ๑/๒๕๖๘
องค์การบริหารส่วนตำบลบ่อทอง

- ก. ยุทธศาสตร์ชาติ ๒๐ ปี ยุทธศาสตร์ที่ ๒ ยุทธศาสตร์ชาติด้านการสร้างความสามารถในการแข่งขัน
- ข. แผนพัฒนาเศรษฐกิจและสังคมแห่งชาติ ฉบับที่ ๑๓ หมายความว่า ๕ ไทยเป็นประตูการค้าการลงทุนและยุทธศาสตร์ทางโลจิสติกส์ที่สำคัญของภูมิภาค
- ค. Sustainable Development Goals : SDGs เป้าหมายที่ ๙ สร้างโครงสร้างพื้นฐานที่มีความยืดหยุ่นต่อการเปลี่ยนแปลงส่งเสริมการพัฒนาอุตสาหกรรมที่ครอบคลุม และยั่งยืนและส่งเสริมนวัตกรรม
- ง. ยุทธศาสตร์จังหวัดชลบุรี ยุทธศาสตร์ที่ ๔ ยกระดับประสิทธิภาพการบริหารจัดการภาครัฐ และเอกชน โครงสร้างพื้นฐานและคมนาคม รองรับเขตพัฒนาพิเศษภาคตะวันออก
- จ. ยุทธศาสตร์การพัฒนาขององค์การปกครองส่วนท้องถิ่นในเขตจังหวัดชลบุรี พัฒนาโครงสร้างพื้นฐานให้ได้มาตรฐาน ภายใต้การบูรณาการร่วมกันทุกภาคส่วน
๑. ยุทธศาสตร์ขององค์การปกครองส่วนท้องถิ่น ยุทธศาสตร์ที่ ๔ การพัฒนาโครงสร้างพื้นฐาน สาธารณูปโภค คมนาคม ความปลอดภัยในชีวิตและทรัพย์สินและการป้องกันและแก้ไขปัญหาเสพติด
- ๑.๑ กลยุทธ์ พัฒนาระบบบริการสาธารณูปโภคพื้นฐาน แหล่งน้ำเพื่อการอุปโภคและบริโภค ระบบทางระบายน้ำ ขยายการให้บริการน้ำประปา ไฟฟ้าให้เพียงพอต่อการดำรงชีวิตของประชาชน
๑๐. แผนงานอุตสาหกรรมและการโยธา

ที่	โครงการ/กิจกรรม	วัตถุประสงค์	เป้าหมาย (ผลผลิตโครงการ)	งบประมาณ					ตัวชี้วัด (KPI)	ผลที่คาดว่าจะ ได้รับ	หน่วยงานที่ รับผิดชอบ หลัก
				๒๕๖๖ (บาท)	๒๕๖๗ (บาท)	๒๕๖๘ (บาท)	๒๕๖๙ (บาท)	๒๕๗๐ (บาท)			
๓๕	โครงการขุดเจาะบ่อน้ำบาดาล หมู่ที่ ๒ (บ้านนายสถิต) ตำบล บ่อทอง	เพื่อแก้ไขปัญหา การขาดแคลนน้ำ อุปโภค – บริโภค และการเกษตร	ขุดเจาะบ่อน้ำบาดาล จำนวน ๑ แห่ง	-	-	-	-	๑๕๐,๐๐๐	ขุดเจาะบ่อน้ำ บาดาล จำนวน ๑ แห่ง	ประชาชนมีน้ำ อุปโภคบริโภค และการเกษตร อย่างเพียงพอ	กองช่าง
๓๖	โครงการขุดเจาะบ่อน้ำบาดาล หมู่ที่ ๒ (บ้านนายสมชาย มีเจริญ) ตำบลบ่อทอง	เพื่อแก้ไขปัญหา การขาดแคลนน้ำ อุปโภค – บริโภค และการเกษตร	ขุดเจาะบ่อน้ำบาดาล จำนวน ๑ แห่ง	-	-	-	-	๑๕๐,๐๐๐	ขุดเจาะบ่อน้ำ บาดาล จำนวน ๑ แห่ง	ประชาชนมีน้ำ อุปโภคบริโภค และการเกษตร อย่างเพียงพอ	กองช่าง

รายละเอียดโครงการพัฒนา
แผนพัฒนาท้องถิ่น (พ.ศ. ๒๕๖๖ - ๒๕๗๐)
ทบทวน ครั้งที่ ๑/๒๕๖๘
องค์การบริหารส่วนตำบลบ่อทอง

- ก. ยุทธศาสตร์ชาติ ๒๐ ปี ยุทธศาสตร์ที่ ๒ ยุทธศาสตร์ชาติด้านการสร้างความสามารถในการแข่งขัน
- ข. แผนพัฒนาเศรษฐกิจและสังคมแห่งชาติ ฉบับที่ ๑๓ หมายความว่า ๕ ไทยเป็นประตูการค้าการลงทุนและยุทธศาสตร์ทางโลจิสติกส์ที่สำคัญของภูมิภาค
- ค. Sustainable Development Goals : SDGs เป้าหมายที่ ๙ สร้างโครงสร้างพื้นฐานที่มีความยืดหยุ่นต่อการเปลี่ยนแปลงส่งเสริมการพัฒนาอุตสาหกรรมที่ครอบคลุม และยั่งยืนและส่งเสริมนวัตกรรม
- ง. ยุทธศาสตร์จังหวัดชลบุรี ยุทธศาสตร์ที่ ๔ ยกระดับประสิทธิภาพการบริหารจัดการภาครัฐ และเอกชน โครงสร้างพื้นฐานและคมนาคม รองรับเขตพัฒนาพิเศษภาคตะวันออก
- จ. ยุทธศาสตร์การพัฒนาขององค์การปกครองส่วนท้องถิ่นในเขตจังหวัดชลบุรี พัฒนาโครงสร้างพื้นฐานให้ได้มาตรฐาน ภายใต้การบูรณาการร่วมกันทุกภาคส่วน

๑. ยุทธศาสตร์ขององค์การปกครองส่วนท้องถิ่น ยุทธศาสตร์ที่ ๔ การพัฒนาโครงสร้างพื้นฐาน สาธารณูปโภค คมนาคม ความปลอดภัยในชีวิตและทรัพย์สินและการป้องกันและแก้ไขปัญหายาเสพติด

๑.๑ กลยุทธ์ พัฒนาระบบบริการสาธารณูปโภคพื้นฐาน แหล่งน้ำเพื่อการอุปโภคและบริโภค ระบบทางระบายน้ำ ขยายการให้บริการน้ำประปา ไฟฟ้าให้เพียงพอต่อการดำรงชีวิตของประชาชน

๑๐. แผนงานอุตสาหกรรมและการโยธา

ที่	โครงการ/กิจกรรม	วัตถุประสงค์	เป้าหมาย (ผลผลิตโครงการ)	งบประมาณ					ตัวชี้วัด (KPI)	ผลที่คาดว่าจะได้รับ	หน่วยงานที่รับผิดชอบหลัก
				๒๕๖๖ (บาท)	๒๕๖๗ (บาท)	๒๕๖๘ (บาท)	๒๕๖๙ (บาท)	๒๕๗๐ (บาท)			
๓๗	โครงการขุดลอกรางระบายน้ำ หมู่ที่ ๒ ตำบลบ่อทอง	เพื่อเพิ่มประสิทธิภาพการระบายน้ำ	ขุดลอกรางระบายน้ำ กว้าง ๓.๐๐ เมตร ยาว ๓๕ เมตร ลึก ๒.๐๐ เมตร	-	-	-	-	๒๖,๐๐๐	ไม่มีน้ำท่วมขัง	การระบายน้ำมีประสิทธิภาพ	กองช่าง
๓๘	โครงการก่อสร้างถนนคอนกรีตเสริมเหล็ก สายวังรี ซอย ๗ หมู่ที่ ๒ ตำบลบ่อทอง	เพื่อให้ได้ถนนที่มีมาตรฐาน ประชาชนได้รับความสะดวก	ก่อสร้างถนนคอนกรีตเสริมเหล็ก ขนาดกว้าง ๕ เมตร ยาว ๒,๘๐๐ เมตร หนา ๐.๑๕ เมตร หรือมีพื้นที่ผิวจราจรไม่น้อยกว่า ๑๔,๐๐๐ ตารางเมตร	-	-	-	-	๙,๗๗๕,๐๐๐	จำนวนถนนคอนกรีตเสริมเหล็กได้รับการพัฒนาให้ได้มาตรฐาน	ประชาชนมีความสะดวกในการสัญจรไปมา และเกิดความปลอดภัยมากขึ้น	กองช่าง

รายละเอียดโครงการพัฒนา
แผนพัฒนาท้องถิ่น (พ.ศ. ๒๕๖๖ - ๒๕๗๐)
ทบทวน ครั้งที่ ๑/๒๕๖๘
องค์การบริหารส่วนตำบลบ่อทอง

- ก. ยุทธศาสตร์ชาติ ๒๐ ปี ยุทธศาสตร์ที่ ๒ ยุทธศาสตร์ชาติด้านการสร้างความสามารถในการแข่งขัน
- ข. แผนพัฒนาเศรษฐกิจและสังคมแห่งชาติ ฉบับที่ ๑๓ หมายความว่า ๕ ไทยเป็นประตูการค้าการลงทุนและยุทธศาสตร์ทางโลจิสติกส์ที่สำคัญของภูมิภาค
- ค. Sustainable Development Goals : SDGs เป้าหมายที่ ๙ สร้างโครงสร้างพื้นฐานที่มีความยืดหยุ่นต่อการเปลี่ยนแปลงส่งเสริมการพัฒนาอุตสาหกรรมที่ครอบคลุม และยั่งยืนและส่งเสริมนวัตกรรม
- ง. ยุทธศาสตร์จังหวัดชลบุรี ยุทธศาสตร์ที่ ๔ ยกกระดับประสิทธิภาพการบริหารจัดการภาครัฐ และเอกชน โครงสร้างพื้นฐานและคมนาคม รองรับเขตพัฒนาพิเศษภาคตะวันออก
- จ. ยุทธศาสตร์การพัฒนาขององค์การปกครองส่วนท้องถิ่นในเขตจังหวัดชลบุรี พัฒนาโครงสร้างพื้นฐานให้ได้มาตรฐาน ภายใต้การบูรณาการร่วมกันทุกภาคส่วน
๑. ยุทธศาสตร์ขององค์การปกครองส่วนท้องถิ่น ยุทธศาสตร์ที่ ๔ การพัฒนาโครงสร้างพื้นฐาน สาธารณูปโภค คมนาคม ความปลอดภัยในชีวิตและทรัพย์สินและการป้องกันและแก้ไขปัญหาเสพติด
- ๑.๑ กลยุทธ์ พัฒนาระบบบริการสาธารณูปโภคพื้นฐาน แหล่งน้ำเพื่อการอุปโภคและบริโภค ระบบทางระบายน้ำ ขยายการให้บริการน้ำประปา ไฟฟ้าให้เพียงพอต่อการดำรงชีวิตของประชาชน
๑๐. แผนงานอุตสาหกรรมและการโยธา

ที่	โครงการ/กิจกรรม	วัตถุประสงค์	เป้าหมาย (ผลผลิตโครงการ)	งบประมาณ					ตัวชี้วัด (KPI)	ผลที่คาดว่าจะ ได้รับ	หน่วยงานที่ รับผิดชอบ หลัก
				๒๕๖๖ (บาท)	๒๕๖๗ (บาท)	๒๕๖๘ (บาท)	๒๕๖๙ (บาท)	๒๕๗๐ (บาท)			
๓๙	โครงการก่อสร้างถนนคอนกรีตเสริมเหล็ก สายวังรี ซอย ๑๐ หมู่ที่ ๒ ตำบลบ่อทอง	เพื่อให้ได้ถนนที่มีมาตรฐานประชาชนได้รับความสะดวก	ก่อสร้างถนนคอนกรีตเสริมเหล็ก ขนาดกว้าง ๕ เมตร ยาว ๔๐๐ เมตร หนา ๐.๑๕ เมตร หรือมีพื้นที่ผิวจราจรไม่น้อยกว่า ๒,๐๐๐ ตารางเมตร	-	-	-	-	๑,๓๙๖,๐๐๐	จำนวนถนนคอนกรีตเสริมเหล็กได้รับการพัฒนาให้ได้มาตรฐาน	ประชาชนมีความสะดวกในการสัญจรไปมา และเกิดความปลอดภัยมากขึ้น	กองช่าง
๔๐	โครงการก่อสร้างถนนคอนกรีตเสริมเหล็ก สายวังรี ซอย ๑ (ช่วงที่ ๓) หมู่ที่ ๒ ตำบลบ่อทอง	เพื่อให้ได้ถนนที่มีมาตรฐานประชาชนได้รับความสะดวก	ก่อสร้างถนนคอนกรีตเสริมเหล็ก ขนาดกว้าง ๖ เมตร ยาว ๑,๐๐๐ เมตร หนา ๐.๑๕ เมตร หรือมีพื้นที่ผิวจราจรไม่น้อยกว่า ๖,๐๐๐ ตารางเมตร	-	-	-	-	๔,๑๘๙,๐๐๐	จำนวนถนนคอนกรีตเสริมเหล็กได้รับการพัฒนาให้ได้มาตรฐาน	ประชาชนมีความสะดวกในการสัญจรไปมา และเกิดความปลอดภัยมากขึ้น	กองช่าง

**รายละเอียดโครงการพัฒนา
แผนพัฒนาท้องถิ่น (พ.ศ. ๒๕๖๖ - ๒๕๗๐)
ทบทวน ครั้งที่ ๑/๒๕๖๘
องค์การบริหารส่วนตำบลบ่อทอง**

แบบ ผ.๐๒

- ก. ยุทธศาสตร์ชาติ ๒๐ ปี ยุทธศาสตร์ที่ ๒ ยุทธศาสตร์ชาติด้านการสร้างความสามารถในการแข่งขัน
- ข. แผนพัฒนาเศรษฐกิจและสังคมแห่งชาติ ฉบับที่ ๑๓ หมายเหตุที่ ๕ ไทยเป็นประตูการค้าการลงทุนและยุทธศาสตร์ทางโลจิสติกส์ที่สำคัญของภูมิภาค
- ค. Sustainable Development Goals : SDGs เป้าหมายที่ ๙ สร้างโครงสร้างพื้นฐานที่มีความยืดหยุ่นต่อการเปลี่ยนแปลงส่งเสริมการพัฒนาอุตสาหกรรมที่ครอบคลุม และยั่งยืนและส่งเสริมนวัตกรรม
- ง. ยุทธศาสตร์จังหวัดชลบุรี ยุทธศาสตร์ที่ ๔ ยกระดับประสิทธิภาพการบริหารจัดการภาครัฐ และเอกชน โครงสร้างพื้นฐานและคมนาคม รองรับเขตพัฒนาพิเศษภาคตะวันออก
- จ. ยุทธศาสตร์การพัฒนาขององค์กรปกครองส่วนท้องถิ่นในเขตจังหวัดชลบุรี พัฒนาโครงสร้างพื้นฐานให้ได้มาตรฐาน ภายใต้การบูรณาการร่วมกันทุกภาคส่วน
๑. ยุทธศาสตร์ขององค์กรปกครองส่วนท้องถิ่น ยุทธศาสตร์ที่ ๔ การพัฒนาโครงสร้างพื้นฐาน สาธารณูปโภค คมนาคม ความปลอดภัยในชีวิตและทรัพย์สินและการป้องกันและแก้ไขปัญหาสาธารณภัย
- ๑.๑ กลยุทธ์ พัฒนาระบบบริการสาธารณูปโภคพื้นฐาน แหล่งน้ำเพื่อการอุปโภคและบริโภค ระบบทางระบายน้ำ ขยายการให้บริการน้ำประปา ไฟฟ้าให้เพียงพอต่อการดำรงชีวิตของประชาชน
- ๑.๐ แผนงานอุตสาหกรรมและการโยธา

ที่	โครงการ/กิจกรรม	วัตถุประสงค์	เป้าหมาย (ผลผลิตโครงการ)	งบประมาณ					ตัวชี้วัด (KPI)	ผลที่คาดว่าจะ ได้รับ	หน่วยงานที่ รับผิดชอบ หลัก
				๒๕๖๖ (บาท)	๒๕๖๗ (บาท)	๒๕๖๘ (บาท)	๒๕๖๙ (บาท)	๒๕๗๐ (บาท)			
๔๑	โครงการก่อสร้างถนนคอนกรีตเสริมเหล็ก สายวังรี - คลองใหญ่ หมู่ที่ ๒ ตำบลบ่อทอง	เพื่อให้ได้ถนนที่มีมาตรฐานประชาชนได้รับความสะดวก	ก่อสร้างถนนคอนกรีตเสริมเหล็ก ขนาดกว้าง ๕ เมตร ยาว ๒,๐๐๐ เมตร หนา ๐.๑๕ เมตร หรือมีพื้นที่ผิวจราจรไม่น้อยกว่า ๑๐,๐๐๐ ตารางเมตร	-	-	-	-	๖,๙๘๒,๐๐๐	จำนวนถนนคอนกรีตเสริมเหล็กได้รับการพัฒนาให้ได้มาตรฐาน	ประชาชนมีความสะดวกในการสัญจรไปมาและเกิดความปลอดภัยมากขึ้น	กองช่าง
๔๒	โครงการก่อสร้างท่อระบายน้ำลอดถนน ซอยบ้านผู้ใหญ่ถึก หมู่ที่ ๒ ตำบลบ่อทอง	เพื่อให้ได้ถนนที่มีมาตรฐานประชาชนได้รับความสะดวก	ก่อสร้างท่อระบายน้ำ จำนวน ๑ จุด	-	-	-	-	๗๕,๐๐๐	จำนวนถนนคอนกรีตเสริมเหล็กได้รับการพัฒนาให้ได้มาตรฐาน	ประชาชนมีความสะดวกในการสัญจรไปมาและเกิดความปลอดภัยมากขึ้น	กองช่าง

รายละเอียดโครงการพัฒนา

แผนพัฒนาท้องถิ่น (พ.ศ. ๒๕๖๖ - ๒๕๗๐)

บทวน ครั้งที่ ๑/๒๕๖๕

องค์การบริหารส่วนตำบลบ่อทอง

ก. ยุทธศาสตร์ชาติ ๒๐ ปี ยุทธศาสตร์ที่ ๒ ยุทธศาสตร์ชาติด้านโครงสร้างความสามารถในการแข่งขัน

ข. แผนพัฒนาเศรษฐกิจและสังคมแห่งชาติ ฉบับที่ ๑๓ หมายเหตุที่ ๕ ไทยเป็นประตูการค้าการลงทุนและยุทธศาสตร์ทางโลจิสติกส์ที่สำคัญของภูมิภาค

ค. Sustainable Development Goals : SDGs เป้าหมายที่ ๙ สร้างโครงสร้างพื้นฐานที่มีความยืดหยุ่นต่อการเปลี่ยนแปลงส่งเสริมการพัฒนาอุตสาหกรรมที่ครอบคลุม และยังส่งเสริมนวัตกรรม

ง. ยุทธศาสตร์จังหวัดชลบุรี ยุทธศาสตร์ที่ ๔ ยกระดับประสิทธิภาพการบริหารจัดการภาครัฐ และเอกชน โครงสร้างพื้นฐานและคมนาคม รองรับเขตพัฒนาพิเศษภาคตะวันออก

จ. ยุทธศาสตร์การพัฒนาขององค์กรปกครองส่วนท้องถิ่นในเขตจังหวัดชลบุรี พัฒนาก่อสร้างพื้นฐานให้ได้มาตรฐาน ภายใต้การบูรณาการร่วมกันทุกภาคส่วน

๑. ยุทธศาสตร์ขององค์กรปกครองส่วนท้องถิ่น ยุทธศาสตร์ที่ ๔ การพัฒนาก่อสร้างพื้นฐาน สาธารณูปโภค คมนาคม ความปลอดภัยในชีวิตและทรัพย์สินและการป้องกันและแก้ไขปัญหาสภาพ

๑.๑ กลยุทธ์ พัฒนาระบบบริการสาธารณูปโภคและบริโภคระบบทางระบายน้ำ ขยายการให้บริการน้ำประปา ไฟฟ้าให้เพียงพอต่อการดำรงชีวิตของประชาชน

๑๐. แผนงานอุตสาหกรรมและการโยธา

ที่	โครงการ/กิจกรรม	วัตถุประสงค์	เป้าหมาย (ผลผลิตโครงการ)	งบประมาณ					ตัวชี้วัด (KPI)	ผลที่คาดว่าจะ ได้รับ	หน่วยงานที่ รับผิดชอบ
				๒๕๖๖ (บาท)	๒๕๖๗ (บาท)	๒๕๖๘ (บาท)	๒๕๖๙ (บาท)	๒๕๗๐ (บาท)			
๔๓	โครงการก่อสร้างถนนคอนกรีตเสริมเหล็ก สายหลังตลาดคลองตาเพชร หมู่ที่ ๒ ตำบลบ่อทอง	เพื่อให้ได้ถนนที่มีมาตรฐานประชาชนได้รับความสะดวก	ก่อสร้างถนนคอนกรีตเสริมเหล็ก ขนาดกว้าง ๔ เมตร ยาว ๓๐๐ เมตร หนา ๐.๑๕ เมตร หรือมีพื้นที่ผิวจราจรไม่น้อยกว่า ๑,๒๐๐ ตารางเมตร	-	-	-	-	๘๓๗,๐๐๐ (บาท)	จำนวนถนนคอนกรีตเสริมเหล็กที่ได้รับ การพัฒนาให้ ได้มาตรฐาน	ประชาชนมีความสะดวกในการสัญจรไปมา และเกิดความปลอดภัยมากขึ้น	กองช่าง
๔๔	โครงการซ่อมแซมท่อระบายน้ำคอนกรีตเสริมเหล็ก สายคลองตาเพชร - น้ำซับ ซอย ๑ หมู่ที่ ๒ ตำบลบ่อทอง	เพื่อให้ถนนมีความมั่นคงแข็งแรง	ซ่อมแซมท่อระบายน้ำคอนกรีตเสริมเหล็ก ขนาดเส้นผ่านศูนย์กลาง ๐.๕๐ เมตร จำนวน ๑๐ ท่อน	-	-	-	-	๗๗,๐๐๐	จำนวนท่อระบายน้ำคอนกรีตเสริมเหล็กที่ซ่อมแซม	มีท่อระบายน้ำที่มีความปลอดภัยต่อผู้ใช้เส้นทาง	กองช่าง

รายละเอียดโครงการพัฒนา
แผนพัฒนาท้องถิ่น (พ.ศ. ๒๕๖๖ - ๒๕๗๐)
ทบทวน ครั้งที่ ๑/๒๕๖๘
องค์การบริหารส่วนตำบลบ่อทอง

แบบ ผ.๐๒

- ก. ยุทธศาสตร์ชาติ ๒๐ ปี ยุทธศาสตร์ที่ ๒ ยุทธศาสตร์ชาติด้านการสร้างความสามารถในการแข่งขัน
- ข. แผนพัฒนาเศรษฐกิจและสังคมแห่งชาติ ฉบับที่ ๑๓ หมวดหน้าที่ ๕ ไทยเป็นประตูการค้าการลงทุนและยุทธศาสตร์ทางโลจิสติกส์ที่สำคัญของภูมิภาค
- ค. Sustainable Development Goals : SDGs เป้าหมายที่ ๙ สร้างโครงสร้างพื้นฐานที่มีความยืดหยุ่นต่อการเปลี่ยนแปลงส่งเสริมการพัฒนาอุตสาหกรรมที่ครอบคลุม และยั่งยืนและส่งเสริมนวัตกรรม
- ง. ยุทธศาสตร์จังหวัดชลบุรี ยุทธศาสตร์ที่ ๔ ยกระดับประสิทธิภาพการบริหารจัดการภาครัฐ และเอกชน โครงสร้างพื้นฐานและคมนาคม รองรับเขตพัฒนาพิเศษภาคตะวันออก
- จ. ยุทธศาสตร์การพัฒนาขององค์กรปกครองส่วนท้องถิ่นในเขตจังหวัดชลบุรี พัฒนาโครงสร้างพื้นฐานให้ได้มาตรฐาน ภายใต้การบูรณาการร่วมกันทุกภาคส่วน
๑. ยุทธศาสตร์ขององค์กรปกครองส่วนท้องถิ่น ยุทธศาสตร์ที่ ๔ การพัฒนาโครงสร้างพื้นฐาน สาธารณูปโภค คมนาคม ความปลอดภัยในชีวิตและทรัพย์สินและการป้องกันและแก้ไขปัญหาเสพติด
- ๑.๑ กลยุทธ์ พัฒนาระบบบริการสาธารณูปโภคพื้นฐาน แหล่งน้ำเพื่อการอุปโภคและบริโภค ระบบทางระบายน้ำ ขยายการให้บริการน้ำประปา ไฟฟ้าให้เพียงพอต่อการดำรงชีวิตของประชาชน
๑๐. แผนงานอุตสาหกรรมและการโยธา

ที่	โครงการ/กิจกรรม	วัตถุประสงค์	เป้าหมาย (ผลผลิตโครงการ)	งบประมาณ					ตัวชี้วัด (KPI)	ผลที่คาดว่าจะ ได้รับ	หน่วยงานที่ รับผิดชอบ หลัก
				๒๕๖๖ (บาท)	๒๕๖๗ (บาท)	๒๕๖๘ (บาท)	๒๕๖๙ (บาท)	๒๕๗๐ (บาท)			
๔๕	โครงการปรับปรุงผิวจราจร ลูกรัง สายวังรี ซอย ๙ หมู่ ที่ ๒ ตำบลบ่อทอง	เพื่อปรับปรุง ถนนให้ได้ มาตรฐาน	ปรับปรุงผิวจราจรลูกรัง ขนาดกว้าง ๔ เมตร ยาว ๔๖๔ เมตร หนาเฉลี่ย ๐.๒๐ เมตร หรือมี ปริมาณลูกรังไม่น้อยกว่า ๓๗๑ ลูกบาศก์เมตร	-	-	-	-	๒๘๖,๐๐๐	จำนวนถนน ได้รับการ พัฒนา	ประชาชนมีความ สะดวกในการ สัญจรไปมา และ เกิดความ ปลอดภัยมากขึ้น	กองช่าง
๔๖	โครงการปรับปรุงผิวจราจร ลูกรังภายในหมู่บ้านที่ชำรุด เสียหายตามสภาพการใช้ งานไม่ได้ชำรุดเสียหาย เนื่องจากสารเคมี หมู่ที่ ๒ ตำบลบ่อทอง	เพื่อปรับปรุง ถนนให้ได้ มาตรฐาน	ปรับปรุงผิวจราจรลูกรัง หมู่ที่ ๒ ตำบล บ่อทอง อำเภอบ่อทอง จังหวัด ชลบุรี	-	-	-	๑๐๐,๐๐๐	๑๐๐,๐๐๐	จำนวนถนน ได้รับการ พัฒนา	ประชาชนมีความ สะดวกในการ สัญจรไปมา และ เกิดความ ปลอดภัยมากขึ้น	กองช่าง

รายละเอียดโครงการพัฒนา
แผนพัฒนาท้องถิ่น (พ.ศ. ๒๕๖๖ - ๒๕๗๐)
ทบทวน ครั้งที่ ๑/๒๕๖๘
องค์การบริหารส่วนตำบลบ่อทอง

แบบ ผ.๐๒

- ก. ยุทธศาสตร์ชาติ ๒๐ ปี ยุทธศาสตร์ที่ ๒ ยุทธศาสตร์ชาติด้านการสร้างความสามารถในการแข่งขัน
- ข. แผนพัฒนาเศรษฐกิจและสังคมแห่งชาติ ฉบับที่ ๑๓ หมายความว่า ๕ ไทยเป็นประตูการค้าการลงทุนและยุทธศาสตร์ทางโลจิสติกส์ที่สำคัญของภูมิภาค
- ค. Sustainable Development Goals : SDGs เป้าหมายที่ ๙ สร้างโครงสร้างพื้นฐานที่มีความยืดหยุ่นต่อการเปลี่ยนแปลงส่งเสริมการพัฒนาอุตสาหกรรมที่ครอบคลุม และยั่งยืนและส่งเสริมนวัตกรรม
- ง. ยุทธศาสตร์จังหวัดชลบุรี ยุทธศาสตร์ที่ ๔ ยกระดับประสิทธิภาพการบริหารจัดการภาครัฐ และเอกชน โครงสร้างพื้นฐานและคมนาคม รองรับเขตพัฒนาพิเศษภาคตะวันออก
- จ. ยุทธศาสตร์การพัฒนาขององค์กรปกครองส่วนท้องถิ่นในเขตจังหวัดชลบุรี พัฒนาโครงสร้างพื้นฐานให้ได้มาตรฐาน ภายใต้การบูรณาการร่วมกันทุกภาคส่วน
๑. ยุทธศาสตร์ขององค์กรปกครองส่วนท้องถิ่น ยุทธศาสตร์ที่ ๔ การพัฒนาโครงสร้างพื้นฐาน สาธารณูปโภค คมนาคม ความปลอดภัยในชีวิตและทรัพย์สินและการป้องกันและแก้ไขภัยพิบัติ
- ๑.๑ กลยุทธ์ พัฒนาระบบบริการสาธารณูปโภคพื้นฐาน แหล่งน้ำเพื่อการอุปโภคและบริโภค ระบบทางระบายน้ำ ขยายการให้บริการน้ำประปา ไฟฟ้าให้เพียงพอต่อการดำรงชีวิตของประชาชน
๑๐. แผนงานอุตสาหกรรมและการโยธา

ที่	โครงการ/กิจกรรม	วัตถุประสงค์	เป้าหมาย (ผลผลิตโครงการ)	งบประมาณ					ตัวชี้วัด (KPI)	ผลที่คาดว่าจะ ได้รับ	หน่วยงานที่ รับผิดชอบ หลัก
				๒๕๖๖ (บาท)	๒๕๖๗ (บาท)	๒๕๖๘ (บาท)	๒๕๖๙ (บาท)	๒๕๗๐ (บาท)			
๔๗	โครงการก่อสร้างถนนคอนกรีตเสริมเหล็ก สายเข้าง ซอย ๒ หมู่ที่ ๓ ตำบลบ่อทอง	เพื่อให้ได้ถนนที่มีมาตรฐาน ประชาชนได้รับความสะดวก	ก่อสร้างถนนคอนกรีตเสริมเหล็ก ขนาดกว้าง ๕ เมตร ยาว ๑๔๐ เมตร หนา ๐.๑๕ เมตร หรือมีพื้นที่ผิวจราจรไม่น้อยกว่า ๗๐๐ ตารางเมตร	-	-	-	๔๙๘,๐๐๐	-	จำนวนถนนคอนกรีตเสริมเหล็กได้รับการพัฒนาให้ได้มาตรฐาน	ประชาชนมีความสะดวกในการสัญจรไปมา และเกิดความปลอดภัยมากขึ้น	กองช่าง
๔๘	โครงการก่อสร้างถนนคอนกรีตเสริมเหล็ก สายเข้างสามชั้น ซอย ๒/๒ หมู่ที่ ๓ ตำบลบ่อทอง	เพื่อให้ได้ถนนที่มีมาตรฐาน ประชาชนได้รับความสะดวก	ก่อสร้างถนนคอนกรีตเสริมเหล็ก ขนาดกว้าง ๔ เมตร ยาว ๑๘๐ เมตร หนา ๐.๑๕ เมตร หรือมีพื้นที่ผิวจราจรไม่น้อยกว่า ๗๒๐ ตารางเมตร	-	-	-	๕๐๐,๐๐๐	-	จำนวนถนนคอนกรีตเสริมเหล็กได้รับการพัฒนาให้ได้ตามมาตรฐาน	ประชาชนมีความสะดวกในการสัญจรไปมา และเกิดความปลอดภัยมากขึ้น	กองช่าง

รายละเอียดโครงการพัฒนา
แผนพัฒนาท้องถิ่น (พ.ศ. ๒๕๖๖ - ๒๕๗๐)
ทบทวน ครั้งที่ ๑/๒๕๖๘

แบบ ผ.๐๒

องค์การบริหารส่วนตำบลบ่อทอง

- ก. ยุทธศาสตร์ชาติ ๒๐ ปี ยุทธศาสตร์ที่ ๒ ยุทธศาสตร์ชาติด้านการสร้างความสามารถในการแข่งขัน
- ข. แผนพัฒนาเศรษฐกิจและสังคมแห่งชาติ ฉบับที่ ๑๓ หมายความว่า ๕ ไทยเป็นประตูการค้าการลงทุนและยุทธศาสตร์ทางโลจิสติกส์ที่สำคัญของภูมิภาค
- ค. Sustainable Development Goals : SDGs เป้าหมายที่ ๙ สร้างโครงสร้างพื้นฐานที่มีความยืดหยุ่นต่อการเปลี่ยนแปลงส่งเสริมการพัฒนาอุตสาหกรรมที่ครอบคลุม และยั่งยืนและส่งเสริมนวัตกรรม
- ง. ยุทธศาสตร์จังหวัดชลบุรี ยุทธศาสตร์ที่ ๔ ยกระดับประสิทธิภาพการบริหารจัดการภาครัฐ และเอกชน โครงสร้างพื้นฐานและคมนาคม รองรับเขตพัฒนาพิเศษภาคตะวันออก
- จ. ยุทธศาสตร์การพัฒนาขององค์กรปกครองส่วนท้องถิ่นในเขตจังหวัดชลบุรี พัฒนาโครงสร้างพื้นฐานให้ได้มาตรฐาน ภายใต้การบูรณาการร่วมกันทุกภาคส่วน
๑. ยุทธศาสตร์ขององค์กรปกครองส่วนท้องถิ่น ยุทธศาสตร์ที่ ๔ การพัฒนาโครงสร้างพื้นฐาน สาธารณูปโภค คมนาคม ความปลอดภัยในชีวิตและทรัพย์สินและการป้องกันและแก้ไขปัญหาเสพติด
- ๑.๑ กลยุทธ์ พัฒนาระบบบริการสาธารณูปโภคพื้นฐาน แหล่งน้ำเพื่อการอุปโภคและบริโภค ระบบทางระบายน้ำ ขยายการให้บริการน้ำประปา ไฟฟ้าให้เพียงพอต่อการดำรงชีวิตของประชาชน
๑๐. แผนงานอุตสาหกรรมและการโยธา

ที่	โครงการ/กิจกรรม	วัตถุประสงค์	เป้าหมาย (ผลผลิตโครงการ)	งบประมาณ					ตัวชี้วัด (KPI)	ผลที่คาดว่าจะ ได้รับ	หน่วยงานที่ รับผิดชอบ หลัก
				๒๕๖๖ (บาท)	๒๕๖๗ (บาท)	๒๕๖๘ (บาท)	๒๕๖๙ (บาท)	๒๕๗๐ (บาท)			
๔๙	โครงการก่อสร้างถนนคอนกรีตเสริมเหล็ก สายเขาง ซอย ๓ หมู่ที่ ๓ ตำบลบ่อทอง	เพื่อให้ได้ถนนที่มีมาตรฐานประชาชนได้รับความสะดวก	ก่อสร้างถนนคอนกรีตเสริมเหล็ก ขนาดกว้าง ๔ เมตร ยาว ๑๘๐ เมตร หนา ๐.๑๕ เมตร หรือมีพื้นที่ผิวจราจรไม่น้อยกว่า ๗๒๐ ตารางเมตร	-	-	๔๙๙,๐๐๐	-	-	จำนวนถนนคอนกรีตเสริมเหล็กได้รับการพัฒนาให้ได้มาตรฐาน	ประชาชนมีความสะดวกในการสัญจรไปมาและเกิดความปลอดภัยมากขึ้น	กองช่าง
๕๐	โครงการก่อสร้างถนนคอนกรีตเสริมเหล็ก สายเขาสามชั้น ซอย ๓/๑ หมู่ที่ ๓ ตำบลบ่อทอง	เพื่อให้ได้ถนนที่มีมาตรฐานประชาชนได้รับความสะดวก	ก่อสร้างถนนคอนกรีตเสริมเหล็ก ขนาดกว้าง ๕ เมตร ยาว ๑๔๐ เมตร หนา ๐.๑๕ เมตร หรือมีพื้นที่ผิวจราจรไม่น้อยกว่า ๗๐๐ ตารางเมตร	-	-	๔๙๘,๐๐๐	-	-	จำนวนถนนได้รับการพัฒนา	ประชาชนมีความสะดวกในการสัญจรไปมาและเกิดความปลอดภัยมากขึ้น	กองช่าง

รายละเอียดโครงการพัฒนา
แผนพัฒนาท้องถิ่น (พ.ศ. ๒๕๖๖ - ๒๕๗๐)
ทบทวน ครั้งที่ ๑/๒๕๖๘

แบบ ผ.๐๒

องค์การบริหารส่วนตำบลบ่อทอง

- ก. ยุทธศาสตร์ชาติ ๒๐ ปี ยุทธศาสตร์ที่ ๒ ยุทธศาสตร์ชาติด้านการสร้างความสามารถในการแข่งขัน
- ข. แผนพัฒนาเศรษฐกิจและสังคมแห่งชาติ ฉบับที่ ๑๓ หมายความว่าที่ ๕ ไทยเป็นประตูการค้าการลงทุนและยุทธศาสตร์ทางโลจิสติกส์ที่สำคัญของภูมิภาค
- ค. Sustainable Development Goals : SDGs เป้าหมายที่ ๙ สร้างโครงสร้างพื้นฐานที่มีความยืดหยุ่นต่อการเปลี่ยนแปลงส่งเสริมการพัฒนาอุตสาหกรรมที่ครอบคลุม และยั่งยืนและส่งเสริมนวัตกรรม
- ง. ยุทธศาสตร์จังหวัดชลบุรี ยุทธศาสตร์ที่ ๔ ยกระดับประสิทธิภาพการบริหารจัดการภาครัฐ และเอกชน โครงสร้างพื้นฐานและคมนาคม รองรับเขตพัฒนาพิเศษภาคตะวันออก
- จ. ยุทธศาสตร์การพัฒนาขององค์กรปกครองส่วนท้องถิ่นในเขตจังหวัดชลบุรี พัฒนาโครงสร้างพื้นฐานให้ได้มาตรฐาน ภายใต้การบูรณาการร่วมกันทุกภาคส่วน

๑. ยุทธศาสตร์ขององค์กรปกครองส่วนท้องถิ่น ยุทธศาสตร์ที่ ๔ การพัฒนาโครงสร้างพื้นฐาน สาธารณูปโภค คมนาคม ความปลอดภัยในชีวิตและทรัพย์สินและการป้องกันและแก้ไขปัญหาเสพติด

๑.๑ กลยุทธ์ พัฒนาระบบบริการสาธารณูปโภคพื้นฐาน แหล่งน้ำเพื่อการอุปโภคและบริโภค ระบบทางระบายน้ำ ขยายการให้บริการน้ำประปา ไฟฟ้าให้เพียงพอต่อการดำรงชีวิตของประชาชน

๑๐. แผนงานอุตสาหกรรมและการโยธา

ที่	โครงการ/กิจกรรม	วัตถุประสงค์	เป้าหมาย (ผลผลิตโครงการ)	งบประมาณ					ตัวชี้วัด (KPI)	ผลที่คาดว่าจะ ได้รับ	หน่วยงานที่ รับผิดชอบ หลัก
				๒๕๖๖ (บาท)	๒๕๖๗ (บาท)	๒๕๖๘ (บาท)	๒๕๖๙ (บาท)	๒๕๗๐ (บาท)			
๕๑	โครงการปรับปรุงผิวจราจรคอนกรีตเสริมเหล็ก สายเขาสวมชั้น ซอย ๔ หมู่ที่ ๓ ตำบลบ่อทอง	เพื่อปรับปรุงถนนให้ได้มาตรฐาน	ปรับปรุงผิวจราจรคอนกรีตเสริมเหล็ก ขนาดกว้าง ๖ เมตร ยาว ๘๑ เมตร หนา ๐.๑๕ เมตร หรือมีพื้นที่ผิวจราจรไม่น้อยกว่า ๔๘๖ ตารางเมตร	-	-	๔๑๘,๐๐๐	-	-	จำนวนถนนคอนกรีตเสริมเหล็กได้รับการพัฒนาให้ได้มาตรฐาน	ประชาชนมีความสะดวกในการสัญจรไปมา และเกิดความปลอดภัยมากขึ้น	กองช่าง
๕๒	โครงการก่อสร้างถนนคอนกรีตเสริมเหล็ก สายเขาสวมชั้น ซอย ๓/๒ หมู่ที่ ๓ ตำบลบ่อทอง	เพื่อให้ได้ถนนที่มีมาตรฐานประชาชนได้รับความสะดวก	ก่อสร้างถนนคอนกรีตเสริมเหล็ก ขนาดกว้าง ๔ เมตร ยาว ๑๔๖ เมตร หนา ๐.๑๕ เมตร หรือมีพื้นที่ผิวจราจรไม่น้อยกว่า ๕๘๔ ตารางเมตร	-	-	-	๔๓๘,๐๐๐	-	จำนวนถนนคอนกรีตเสริมเหล็กได้รับการพัฒนาให้ได้มาตรฐาน	ประชาชนมีความสะดวกในการสัญจรไปมา และเกิดความปลอดภัยมากขึ้น	กองช่าง

รายละเอียดโครงการพัฒนา
แผนพัฒนาท้องถิ่น (พ.ศ.๒๕๖๖ - ๒๕๗๐)
ทบทวน ครั้งที่ ๑/๒๕๖๘

แบบ ผ.๐๒

องค์การบริหารส่วนตำบลบ่อทอง

- ก. ยุทธศาสตร์ชาติ ๒๐ ปี ยุทธศาสตร์ที่ ๒ ยุทธศาสตร์ชาติด้านการสร้างความสามารถในการแข่งขัน
- ข. แผนพัฒนาเศรษฐกิจและสังคมแห่งชาติ ฉบับที่ ๑๓ หมายความว่า ๕ ไทยเป็นประตูการค้าการลงทุนและยุทธศาสตร์ทางโลจิสติกส์ที่สำคัญของภูมิภาค
- ค. Sustainable Development Goals : SDGs เป้าหมายที่ ๙ สร้างโครงสร้างพื้นฐานที่มีความยืดหยุ่นต่อการเปลี่ยนแปลงส่งเสริมการพัฒนาอุตสาหกรรมที่ครอบคลุม และยั่งยืนและส่งเสริมนวัตกรรม
- ง. ยุทธศาสตร์จังหวัดชลบุรี ยุทธศาสตร์ที่ ๔ ยกระดับประสิทธิภาพการบริหารจัดการภาครัฐ และเอกชน โครงสร้างพื้นฐานและคมนาคม รองรับเขตพัฒนาพิเศษภาคตะวันออก
- จ. ยุทธศาสตร์การพัฒนาขององค์กรปกครองส่วนท้องถิ่นในเขตจังหวัดชลบุรี พัฒนาโครงสร้างพื้นฐานให้ได้มาตรฐาน ภายใต้การบูรณาการร่วมกันทุกภาคส่วน
๑. ยุทธศาสตร์ขององค์กรปกครองส่วนท้องถิ่น ยุทธศาสตร์ที่ ๔ การพัฒนาโครงสร้างพื้นฐาน สาธารณูปโภค คมนาคม ความปลอดภัยในชีวิตและทรัพย์สินและการป้องกันและแก้ไขปัญหาเสพติด
- ๑.๑ กลยุทธ์ พัฒนาระบบบริการสาธารณูปโภคพื้นฐาน แหล่งน้ำเพื่อการอุปโภคและบริโภค ระบบทางระบายน้ำ ขยายการให้บริการน้ำประปา ไฟฟ้าให้เพียงพอต่อการดำรงชีวิตของประชาชน
๑๐. แผนงานอุตสาหกรรมและการโยธา

ที่	โครงการ / กิจกรรม	วัตถุประสงค์	เป้าหมาย (ผลผลิตโครงการ)	งบประมาณ					ตัวชี้วัด (KPI)	ผลที่คาดว่าจะได้รับ	หน่วยงานที่รับผิดชอบ
				๒๕๖๖ (บาท)	๒๕๖๗ (บาท)	๒๕๖๘ (บาท)	๒๕๖๙ (บาท)	๒๕๗๐ (บาท)			
๕๓	โครงการปรับปรุงถนนผิวจราจรลูกรัง ซอย ๔/๑ หมู่ที่ ๓ ตำบลบ่อทอง	เพื่อปรับปรุงถนนให้ได้ที่มีมาตรฐานประชาชนได้รับความสะดวกและปลอดภัยในการสัญจร	ปรับปรุงถนนผิวจราจรลูกรัง ขนาดกว้าง ๓ เมตร ยาว ๑,๐๐๐ เมตร หนาเฉลี่ย ๐.๒๐ เมตร หรือมีปริมาณลูกรังไม่น้อยกว่า ๖๐๐ ลูกบาศก์เมตร	-	-	-	-	๑๕๐,๐๐๐	จำนวนถนนได้รับการพัฒนาให้ได้มาตรฐาน	ประชาชนมีความสะดวกและปลอดภัยในการสัญจร	กองช่าง
๕๔	โครงการก่อสร้างถนนคอนกรีตเสริมเหล็ก สายเขาสามชั้น ซอย ๔/๑ หมู่ที่ ๓ ตำบลบ่อทอง	เพื่อให้ได้ถนนที่มีมาตรฐานประชาชนได้รับความสะดวก	ก่อสร้างถนนคอนกรีตเสริมเหล็ก ขนาดกว้าง ๕ เมตร ยาว ๕๐๐ เมตร หนา ๐.๑๕ เมตร หรือมีพื้นที่ผิวจราจรไม่น้อยกว่า ๒,๕๐๐ ตารางเมตร	-	-	-	-	๑,๗๔๕,๐๐๐	จำนวนถนนคอนกรีตเสริมเหล็กได้รับการพัฒนาให้ได้มาตรฐาน	ประชาชนมีความสะดวกในการสัญจรไปมาและเกิดความปลอดภัยมากขึ้น	กองช่าง

รายละเอียดโครงการพัฒนา
แผนพัฒนาท้องถิ่น (พ.ศ. ๒๕๖๖ - ๒๕๗๐)
ทบทวน ครั้งที่ ๑/๒๕๖๘
องค์การบริหารส่วนตำบลบ่อทอง

- ก. ยุทธศาสตร์ชาติ ๒๐ ปี ยุทธศาสตร์ที่ ๒ ยุทธศาสตร์ชาติด้านการสร้างความสามารถในการแข่งขัน
- ข. แผนพัฒนาเศรษฐกิจและสังคมแห่งชาติ ฉบับที่ ๑๓ หมายความว่า ๕ ไทยเป็นประตูการค้าการลงทุนและยุทธศาสตร์ทางโลจิสติกส์ที่สำคัญของภูมิภาค
- ค. Sustainable Development Goals : SDGs เป้าหมายที่ ๙ สร้างโครงสร้างพื้นฐานที่มีความยืดหยุ่นต่อการเปลี่ยนแปลงส่งเสริมการพัฒนาอุตสาหกรรมที่ครอบคลุม และยั่งยืนและส่งเสริมนวัตกรรม
- ง. ยุทธศาสตร์จังหวัดชลบุรี ยุทธศาสตร์ที่ ๔ ยกระดับประสิทธิภาพการบริหารจัดการภาครัฐ และเอกชน โครงสร้างพื้นฐานและคมนาคม รองรับเขตพัฒนาพิเศษภาคตะวันออก
- จ. ยุทธศาสตร์การพัฒนาขององค์การปกครองส่วนท้องถิ่นในเขตจังหวัดชลบุรี พัฒนาโครงสร้างพื้นฐานให้ได้มาตรฐาน ภายใต้การบูรณาการร่วมกันทุกภาคส่วน
๑. ยุทธศาสตร์ขององค์กรปกครองส่วนท้องถิ่น ยุทธศาสตร์ที่ ๔ การพัฒนาโครงสร้างพื้นฐาน สาธารณูปโภค คมนาคม ความปลอดภัยในชีวิตและทรัพย์สินและการป้องกันและแก้ไขปัญหาเสพติด
- ๑.๑ กลยุทธ์ พัฒนาระบบบริการสาธารณูปโภคพื้นฐาน แหล่งน้ำเพื่อการอุปโภคและบริโภค ระบบทางระบายน้ำ ขยายการให้บริการน้ำประปา ไฟฟ้าให้เพียงพอต่อการดำรงชีวิตของประชาชน
๑๐. แผนงานอุตสาหกรรมและการโยธา

ที่	โครงการ/กิจกรรม	วัตถุประสงค์	เป้าหมาย (ผลผลิตโครงการ)	งบประมาณ					ตัวชี้วัด (KPI)	ผลที่คาดว่าจะได้รับ	หน่วยงานที่รับผิดชอบหลัก
				๒๕๖๖ (บาท)	๒๕๖๗ (บาท)	๒๕๖๘ (บาท)	๒๕๖๙ (บาท)	๒๕๗๐ (บาท)			
๕๕	โครงการก่อสร้างถนนคอนกรีตเสริมเหล็ก สายเขาสามชั้น ซอย ๒/๑ หมู่ที่ ๓ ตำบลบ่อทอง	เพื่อให้ได้ถนนที่มีมาตรฐานประชาชนได้รับความสะดวก	ก่อสร้างถนนคอนกรีตเสริมเหล็ก ขนาดกว้าง ๔ เมตร ยาว ๒๐๐ เมตร หนา ๐.๑๕ เมตร หรือมีพื้นที่ดำเนินการไม่น้อยกว่า ๘๐๐ ตารางเมตร ไหล่ทางลูกรังกว้างข้างละ ๐.๕๐ เมตร	-	-	-	-	๕๑๙,๐๐๐	จำนวนถนนคอนกรีตเสริมเหล็กได้รับการพัฒนาให้ได้มาตรฐาน	ประชาชนมีความสะดวกในการสัญจรไปมา และเกิดความปลอดภัยมากขึ้น	กองช่าง
๕๖	โครงการขุดเจาะบ่อน้ำบาดาล บ้านเขาสามชั้น หมู่ที่ ๓ ตำบลบ่อทอง	เพื่อแก้ปัญหาการขาดแคลนน้ำอุปโภค - บริโภค และการเกษตร	ขุดเจาะน้ำบาดาลขนาดเส้นผ่านศูนย์กลาง ๖ นิ้ว จำนวน ๑ แห่ง	-	-	-	-	๒๐๐,๐๐๐	จำนวนครัวเรือนที่มีน้ำอุปโภคบริโภคและการเกษตร	ประชาชนมีน้ำอุปโภคบริโภคและการเกษตรอย่างเพียงพอ	กองช่าง

รายละเอียดโครงการพัฒนา
แผนพัฒนาท้องถิ่น (พ.ศ. ๒๕๖๖ - ๒๕๗๐)
ทบทวน ครั้งที่ ๑/๒๕๖๘
องค์การบริหารส่วนตำบลบ่อทอง

- ก. ยุทธศาสตร์ชาติ ๒๐ ปี ยุทธศาสตร์ที่ ๒ ยุทธศาสตร์ชาติด้านการสร้างความสามารถในการแข่งขัน
- ข. แผนพัฒนาเศรษฐกิจและสังคมแห่งชาติ ฉบับที่ ๑๓ หมายความว่า ๕ ไทยเป็นประตูการค้าการลงทุนและยุทธศาสตร์ทางโลจิสติกส์ที่สำคัญของภูมิภาค
- ค. Sustainable Development Goals : SDGs เป้าหมายที่ ๙ สร้างโครงสร้างพื้นฐานที่มีความยืดหยุ่นต่อการเปลี่ยนแปลงส่งเสริมการพัฒนาอุตสาหกรรมที่ครอบคลุม และยั่งยืนและส่งเสริมนวัตกรรม
- ง. ยุทธศาสตร์จังหวัดชลบุรี ยุทธศาสตร์ที่ ๔ ยกกระดับประสิทธิภาพการบริหารจัดการภาครัฐ และเอกชน โครงสร้างพื้นฐานและคมนาคม รองรับเขตพัฒนาพิเศษภาคตะวันออก
- จ. ยุทธศาสตร์การพัฒนาขององค์การปกครองส่วนท้องถิ่นในเขตจังหวัดชลบุรี พัฒนาโครงสร้างพื้นฐานให้ได้มาตรฐาน ภายใต้การบูรณาการร่วมกันทุกภาคส่วน

๑. ยุทธศาสตร์ขององค์การปกครองส่วนท้องถิ่น ยุทธศาสตร์ที่ ๔ การพัฒนาโครงสร้างพื้นฐาน สาธารณูปโภค คมนาคม ความปลอดภัยในชีวิตและทรัพย์สินและการป้องกันและแก้ไขปัญหาเสพติด

๑.๑ กลยุทธ์ พัฒนาระบบบริการสาธารณูปโภคพื้นฐาน แหล่งน้ำเพื่อการอุปโภคและบริโภค ระบบทางระบายน้ำ ขยายการให้บริการน้ำประปา ไฟฟ้าให้เพียงพอต่อการดำรงชีวิตของประชาชน

๑๐. แผนงานอุตสาหกรรมและการโยธา

ที่	โครงการ/กิจกรรม	วัตถุประสงค์	เป้าหมาย (ผลผลิตโครงการ)	งบประมาณ					ตัวชี้วัด (KPI)	ผลที่คาดว่าจะได้รับ	หน่วยงานที่รับผิดชอบหลัก
				๒๕๖๖ (บาท)	๒๕๖๗ (บาท)	๒๕๖๘ (บาท)	๒๕๖๙ (บาท)	๒๕๗๐ (บาท)			
๕๗	โครงการก่อสร้างถนนคอนกรีตเสริมเหล็ก สายเขาสามชั้น ซอย ๔/๓ หมู่ที่ ๓ ตำบลบ่อทอง	เพื่อให้ได้ถนนที่มีมาตรฐานประชาชนได้รับความสะดวกและปลอดภัยในการสัญจร	ก่อสร้างถนนคอนกรีตเสริมเหล็ก ขนาดกว้าง ๔ เมตร ยาว ๑๔๐ เมตร หนา ๐.๑๕ เมตร หรือมีพื้นที่ผิวจราจรไม่น้อยกว่า ๕๖๐ ตารางเมตร	-	-	-	๔๒๐,๐๐๐	-	จำนวนถนนคอนกรีตเสริมเหล็ก ได้รับการพัฒนาให้ได้มาตรฐาน	ประชาชนมีความสะดวกและปลอดภัยในการสัญจร	กองช่าง
๕๘	โครงการก่อสร้างถนนคอนกรีตเสริมเหล็ก สายเขาสามชั้น ซอย ๒ หมู่ที่ ๓ ตำบลบ่อทอง	เพื่อให้ได้ถนนที่มีมาตรฐานประชาชนได้รับความสะดวก	ก่อสร้างถนนคอนกรีตเสริมเหล็ก ขนาดกว้าง ๗ เมตร ยาว ๙๕๕ เมตร หนา ๐.๑๕ เมตร หรือมีพื้นที่ผิวจราจรไม่น้อยกว่า ๖,๙๖๕ ตารางเมตร	-	-	-	-	๕,๒๒๓,๗๕๐	จำนวนถนนคอนกรีตเสริมเหล็กได้รับการพัฒนาให้ได้มาตรฐาน	ประชาชนมีความสะดวกในการสัญจรไปมา และเกิดความปลอดภัยมากขึ้น	กองช่าง , กรม สถ., อบจ.ชลบุรี

รายละเอียดโครงการพัฒนา
แผนพัฒนาท้องถิ่น (พ.ศ. ๒๕๖๖ - ๒๕๗๐)
ทบทวน ครั้งที่ ๑/๒๕๖๘
องค์การบริหารส่วนตำบลบ่อทอง

- ก. ยุทธศาสตร์ชาติ ๒๐ ปี ยุทธศาสตร์ที่ ๒ ยุทธศาสตร์ชาติด้านการสร้างความสามารถในการแข่งขัน
- ข. แผนพัฒนาเศรษฐกิจและสังคมแห่งชาติ ฉบับที่ ๑๓ หมายเหตุที่ ๕ ไทยเป็นประตูการค้าการลงทุนและยุทธศาสตร์ทางโลจิสติกส์ที่สำคัญของภูมิภาค
- ค. Sustainable Development Goals : SDGs เป้าหมายที่ ๙ สร้างโครงสร้างพื้นฐานที่มีความยืดหยุ่นต่อการเปลี่ยนแปลงส่งเสริมการพัฒนาอุตสาหกรรมที่ครอบคลุม และยั่งยืนและส่งเสริมนวัตกรรม
- ง. ยุทธศาสตร์จังหวัดชลบุรี ยุทธศาสตร์ที่ ๔ ยกระดับประสิทธิภาพการบริหารจัดการภาครัฐ และเอกชน โครงสร้างพื้นฐานและคมนาคม รองรับเขตพัฒนาพิเศษภาคตะวันออก
- จ. ยุทธศาสตร์การพัฒนาขององค์กรปกครองส่วนท้องถิ่นในเขตจังหวัดชลบุรี พัฒนาโครงสร้างพื้นฐานให้ได้มาตรฐาน ภายใต้การบูรณาการร่วมกันทุกภาคส่วน
๑. ยุทธศาสตร์ขององค์กรปกครองส่วนท้องถิ่น ยุทธศาสตร์ที่ ๔ การพัฒนาโครงสร้างพื้นฐาน สาธารณูปโภค คมนาคม ความปลอดภัยในชีวิตและทรัพย์สินและการป้องกันและแก้ไขปัญหาเสพติด
- ๑.๑ กลยุทธ์ พัฒนาระบบบริการสาธารณูปโภคพื้นฐาน แหล่งน้ำเพื่อการอุปโภคและบริโภค ระบบทางระบายน้ำ ขยายการให้บริการน้ำประปา ไฟฟ้าให้เพียงพอต่อการดำรงชีวิตของประชาชน
๑๐. แผนงานอุตสาหกรรมและการโยธา

ที่	โครงการ/กิจกรรม	วัตถุประสงค์	เป้าหมาย (ผลผลิตโครงการ)	งบประมาณ					ตัวชี้วัด (KPI)	ผลที่คาดว่าจะได้รับ	หน่วยงานที่รับผิดชอบหลัก
				๒๕๖๖ (บาท)	๒๕๖๗ (บาท)	๒๕๖๘ (บาท)	๒๕๖๙ (บาท)	๒๕๗๐ (บาท)			
๕๙	โครงการปรับปรุงผิวจราจรลูกรังภายในหมู่บ้านที่ชำรุดเสียหายตามสภาพการใช้งานไม่ได้ชำรุดเสียหายเนื่องจากสารเคมีรั่วซึมที่ ๓ ตำบลบ่อทอง	เพื่อปรับปรุงถนนให้ได้มาตรฐาน	ปรับปรุงผิวจราจรลูกรังหมู่ที่ ๓ ตำบล บ่อทอง อำเภอ บ่อทอง จังหวัดชลบุรี	-	-	-	๑๐๐,๐๐๐	๑๐๐,๐๐๐	จำนวนถนนที่ได้รับการพัฒนา	ประชาชนมีความสะดวกในการสัญจรไปมา และเกิดความปลอดภัยมากขึ้น	กองช่าง

**รายละเอียดโครงการพัฒนา
แผนพัฒนาท้องถิ่น (พ.ศ. ๒๕๖๖ - ๒๕๗๐)
ทบทวน ครั้งที่ ๑/๒๕๖๘
องค์การบริหารส่วนตำบลบ่อทอง**

แบบ ผ.๐๒

- ก. ยุทธศาสตร์ชาติ ๒๐ ปี ยุทธศาสตร์ที่ ๒ ยุทธศาสตร์ชาติด้านการสร้างความสามารถในการแข่งขัน
- ข. แผนพัฒนาเศรษฐกิจและสังคมแห่งชาติ ฉบับที่ ๑๓ หมายความว่า ๕ ไทยเป็นประตูการค้าการลงทุนและยุทธศาสตร์ทางโลจิสติกส์ที่สำคัญของภูมิภาค
- ค. Sustainable Development Goals : SDGs เป้าหมายที่ ๙ สร้างโครงสร้างพื้นฐานที่มีความยืดหยุ่นต่อการเปลี่ยนแปลงส่งเสริมการพัฒนาอุตสาหกรรมที่ครอบคลุม และยั่งยืนและส่งเสริมนวัตกรรม
- ง. ยุทธศาสตร์จังหวัดชลบุรี ยุทธศาสตร์ที่ ๔ ยกระดับประสิทธิภาพการบริหารจัดการภาครัฐ และเอกชน โครงสร้างพื้นฐานและคมนาคม รองรับเขตพัฒนาพิเศษภาคตะวันออก
- จ. ยุทธศาสตร์การพัฒนาขององค์กรปกครองส่วนท้องถิ่นในเขตจังหวัดชลบุรี พัฒนาโครงสร้างพื้นฐานให้ได้มาตรฐาน ภายใต้การบูรณาการร่วมกันทุกภาคส่วน
๑. ยุทธศาสตร์ขององค์กรปกครองส่วนท้องถิ่น ยุทธศาสตร์ที่ ๔ การพัฒนาโครงสร้างพื้นฐาน สาธารณูปโภค คมนาคม ความปลอดภัยในชีวิตและทรัพย์สินและการป้องกันและแก้ไขปัญหาเสพติด
- ๑.๑ กลยุทธ์ พัฒนาระบบบริการสาธารณูปโภคพื้นฐาน แหล่งน้ำเพื่อการอุปโภคและบริโภค ระบบทางระบายน้ำ ขยายการให้บริการน้ำประปา ไฟฟ้าให้เพียงพอต่อการดำรงชีวิตของประชาชน
๑๐. แผนงานอุตสาหกรรมและการโยธา

ที่	โครงการ/กิจกรรม	วัตถุประสงค์	เป้าหมาย (ผลผลิตโครงการ)	งบประมาณ					ตัวชี้วัด (KPI)	ผลที่คาดว่าจะ ได้รับ	หน่วยงานที่ รับผิดชอบหลัก
				๒๕๖๖ (บาท)	๒๕๖๗ (บาท)	๒๕๖๘ (บาท)	๒๕๖๙ (บาท)	๒๕๗๐ (บาท)			
๖๐	โครงการก่อสร้างถนนคอนกรีตเสริมเหล็ก สายหนองจระเข้ - บ้านบ่อทอง หมู่ที่ ๔ ตำบลบ่อทอง	เพื่อให้ได้ถนนที่มีมาตรฐานประชาชนได้รับความสะดวก	ก่อสร้างถนนคอนกรีตเสริมเหล็ก ขนาดกว้าง ๕ เมตร ยาว ๑๔๐ เมตร หนา ๐.๑๕ เมตร หรือมีพื้นที่ผิวจราจรไม่น้อยกว่า ๗๐๐ ตารางเมตร	-	-	-	๔๙๘,๐๐๐	-	จำนวนถนนคอนกรีตเสริมเหล็กได้รับการพัฒนาให้ได้มาตรฐาน	ประชาชนมีความสะดวกในการสัญจรไปมาและเกิดความปลอดภัยมากขึ้น	กองช่าง
๖๑	โครงการก่อสร้างขยายถนนคอนกรีตเสริมเหล็ก สายหนองจระเข้ - ไทประสงค์ (ช่วงที่ ๔) หมู่ที่ ๔ ตำบลบ่อทอง	เพื่อให้ได้ถนนที่มีมาตรฐานประชาชนได้รับความสะดวก	ก่อสร้างขยายถนนคอนกรีตเสริมเหล็ก ขนาดกว้าง ๒ เมตร ยาว ๓๕๐ เมตร หนา ๐.๑๕ เมตร หรือมีพื้นที่ผิวจราจรไม่น้อยกว่า ๗๐๐ ตารางเมตร	-	-	-	๔๗๐,๐๐๐	-	จำนวนถนนคอนกรีตเสริมเหล็กได้รับการพัฒนาให้ได้มาตรฐาน	ประชาชนมีความสะดวกในการสัญจรไปมาและเกิดความปลอดภัยมากขึ้น	กองช่าง

รายละเอียดโครงการพัฒนา
แผนพัฒนาท้องถิ่น (พ.ศ. ๒๕๖๖ - ๒๕๗๐)

แบบ ผ.๐๒

ทบทวน ครั้งที่ ๑/๒๕๖๘

องค์การบริหารส่วนตำบลบ่อทอง

ก. ยุทธศาสตร์ชาติ ๒๐ ปี ยุทธศาสตร์ที่ ๒ ยุทธศาสตร์ชาติด้านการสร้างความสามารถในการแข่งขัน

ข. แผนพัฒนาเศรษฐกิจและสังคมแห่งชาติ ฉบับที่ ๑๓ หมายเหตุที่ ๕ ไทยเป็นประตูการค้าการลงทุนและยุทธศาสตร์ทางโลจิสติกส์ที่สำคัญของภูมิภาค

ค. Sustainable Development Goals : SDGs เป้าหมายที่ ๙ สร้างโครงสร้างพื้นฐานที่มีความยืดหยุ่นต่อการเปลี่ยนแปลงส่งเสริมการพัฒนาอุตสาหกรรมที่ครอบคลุม และยั่งยืนและส่งเสริมนวัตกรรม

ง. ยุทธศาสตร์จังหวัดชลบุรี ยุทธศาสตร์ที่ ๔ ยกระดับประสิทธิภาพการบริหารจัดการภาครัฐ และเอกชน โครงสร้างพื้นฐานและคมนาคม รองรับเขตพัฒนาพิเศษภาคตะวันออก

จ. ยุทธศาสตร์การพัฒนาขององค์กรปกครองส่วนท้องถิ่นในเขตจังหวัดชลบุรี พัฒนาโครงสร้างพื้นฐานให้ได้มาตรฐาน ภายใต้การบูรณาการร่วมกันทุกภาคส่วน

๑. ยุทธศาสตร์ขององค์กรปกครองส่วนท้องถิ่น ยุทธศาสตร์ที่ ๔ การพัฒนาโครงสร้างพื้นฐาน สาธารณูปโภค คมนาคม ความปลอดภัยในชีวิตและทรัพย์สินและการป้องกันและแก้ไขปัญหายาเสพติด

๑.๑ กลยุทธ์ พัฒนาระบบบริการสาธารณูปโภคพื้นฐาน แหล่งน้ำเพื่อการอุปโภคและบริโภค ระบบทางระบายน้ำ ขยายการให้บริการน้ำประปา ไฟฟ้าให้เพียงพอต่อการดำรงชีวิตของประชาชน

๑๐. แผนงานอุตสาหกรรมและการโยธา

ที่	โครงการ/กิจกรรม	วัตถุประสงค์	เป้าหมาย (ผลผลิตโครงการ)	งบประมาณ					ตัวชี้วัด (KPI)	ผลที่คาดว่าจะ ได้รับ	หน่วยงานที่ รับผิดชอบ หลัก
				๒๕๖๖ (บาท)	๒๕๖๗ (บาท)	๒๕๖๘ (บาท)	๒๕๖๙ (บาท)	๒๕๗๐ (บาท)			
๖๒	โครงการขุดเจาะบ่อน้ำบาดาล พร้อมติดตั้งเครื่องสูบน้ำแบบไฟฟ้า (บ้านนายพนม สุขเจริญโชคดี) หมู่ที่ ๔ ตำบลบ่อทอง	เพื่อแก้ไขปัญหาการขาดแคลนน้ำอุปโภค-บริโภค และการเกษตร	ขุดเจาะบ่อน้ำบาดาลพร้อมติดตั้งเครื่องสูบน้ำแบบไฟฟ้า จำนวน ๑ แห่ง	-	-	๑๓๓,๐๐๐	-	-	ขุดเจาะบ่อน้ำบาดาลพร้อมติดตั้งเครื่องสูบน้ำแบบไฟฟ้า จำนวน ๑ แห่ง	ประชาชนมีน้ำอุปโภค บริโภค และการเกษตรอย่างเพียงพอ	กองช่าง
๖๓	โครงการขุดเจาะบ่อน้ำบาดาล พร้อมติดตั้งเครื่องสูบน้ำแบบไฟฟ้า (บ้านนายเอนก ทรัพย์เทียนทอง) หมู่ที่ ๔ ตำบลบ่อทอง	เพื่อแก้ไขปัญหาการขาดแคลนน้ำอุปโภค-บริโภค และการเกษตร	ขุดเจาะบ่อน้ำบาดาลพร้อมติดตั้งเครื่องสูบน้ำแบบไฟฟ้า จำนวน ๑ แห่ง	-	-	๑๓๓,๐๐๐	-	-	ขุดเจาะบ่อน้ำบาดาลพร้อมติดตั้งเครื่องสูบน้ำแบบไฟฟ้า จำนวน ๑ แห่ง	ประชาชนมีน้ำอุปโภค บริโภค และการเกษตรอย่างเพียงพอ	กองช่าง

รายละเอียดโครงการพัฒนา
แผนพัฒนาท้องถิ่น (พ.ศ. ๒๕๖๖ - ๒๕๗๐)
ทบทวน ครั้งที่ ๑/๒๕๖๘
องค์การบริหารส่วนตำบลบ่อทอง

- ก. ยุทธศาสตร์ชาติ ๒๐ ปี ยุทธศาสตร์ที่ ๒ ยุทธศาสตร์ชาติด้านการสร้างความสามารถในการแข่งขัน
- ข. แผนพัฒนาเศรษฐกิจและสังคมแห่งชาติ ฉบับที่ ๑๓ หมายความว่า ๕ ไทยเป็นประตูการค้าการลงทุนและยุทธศาสตร์ทางโลจิสติกส์ที่สำคัญของภูมิภาค
- ค. Sustainable Development Goals : SDGs เป้าหมายที่ ๙ สร้างโครงสร้างพื้นฐานที่มีความยืดหยุ่นต่อการเปลี่ยนแปลงส่งเสริมการพัฒนาอุตสาหกรรมที่ครอบคลุม และยั่งยืนและส่งเสริมนวัตกรรม
- ง. ยุทธศาสตร์จังหวัดชลบุรี ยุทธศาสตร์ที่ ๔ ยกระดับประสิทธิภาพการบริหารจัดการภาครัฐ และเอกชน โครงสร้างพื้นฐานและคมนาคม รองรับเขตพัฒนาพิเศษภาคตะวันออก
- จ. ยุทธศาสตร์การพัฒนาขององค์การปกครองส่วนท้องถิ่นในเขตจังหวัดชลบุรี พัฒนาโครงสร้างพื้นฐานให้ได้มาตรฐาน ภายใต้การบูรณาการร่วมกันทุกภาคส่วน
๑. ยุทธศาสตร์ขององค์การปกครองส่วนท้องถิ่น ยุทธศาสตร์ที่ ๔ การพัฒนาโครงสร้างพื้นฐาน สาธารณูปโภค คมนาคม ความปลอดภัยในชีวิตและทรัพย์สินและการป้องกันและแก้ไขปัญหาเสพติด
- ๑.๑ กลยุทธ์ พัฒนาระบบบริการสาธารณูปโภคพื้นฐาน แหล่งน้ำเพื่อการอุปโภคและบริโภค ระบบทางระบายน้ำ ขยายการให้บริการน้ำประปา ไฟฟ้าให้เพียงพอต่อการดำรงชีวิตของประชาชน
๑๐. แผนงานอุตสาหกรรมและการโยธา

ที่	โครงการ/กิจกรรม	วัตถุประสงค์	เป้าหมาย (ผลผลิตโครงการ)	งบประมาณ					ตัวชี้วัด (KPI)	ผลที่คาดว่าจะได้รับ	หน่วยงานที่รับผิดชอบหลัก
				๒๕๖๖ (บาท)	๒๕๖๗ (บาท)	๒๕๖๘ (บาท)	๒๕๖๙ (บาท)	๒๕๗๐ (บาท)			
๖๔	โครงการขุดเจาะบ่อน้ำบาดาล พร้อมติดตั้งเครื่องสูบน้ำแบบไฟฟ้า (บ้านนางอุไรพร วงศ์ศรี) หมู่ที่ ๔ ตำบลบ่อทอง	เพื่อแก้ไขปัญหาการขาดแคลนน้ำอุปโภค-บริโภค และการเกษตร	ขุดเจาะบ่อน้ำบาดาล พร้อมติดตั้งเครื่องสูบน้ำแบบไฟฟ้า จำนวน ๑ แห่ง	-	-	๑๓๓,๐๐๐	-	-	ขุดเจาะบ่อน้ำบาดาลพร้อมติดตั้งเครื่องสูบน้ำแบบไฟฟ้า จำนวน ๑ แห่ง	ประชาชนมีน้ำอุปโภคบริโภคและการเกษตรอย่างเพียงพอ	กองช่าง
๖๕	โครงการขุดเจาะบ่อน้ำบาดาล พร้อมติดตั้งเครื่องสูบน้ำแบบไฟฟ้า (บ้านนางสาวขวัญเมือง พุทธิธ) หมู่ที่ ๔ ตำบลบ่อทอง	เพื่อแก้ไขปัญหาการขาดแคลนน้ำอุปโภค-บริโภค และการเกษตร	ขุดเจาะบ่อน้ำบาดาล พร้อมติดตั้งเครื่องสูบน้ำแบบไฟฟ้า จำนวน ๑ แห่ง	-	-	๑๓๓,๐๐๐	-	-	ขุดเจาะบ่อน้ำบาดาลพร้อมติดตั้งเครื่องสูบน้ำแบบไฟฟ้า จำนวน ๑ แห่ง	ประชาชนมีน้ำอุปโภคบริโภคและการเกษตรอย่างเพียงพอ	กองช่าง

รายละเอียดโครงการพัฒนา
แผนพัฒนาท้องถิ่น (พ.ศ. ๒๕๖๖ - ๒๕๗๐)
ทบทวน ครั้งที่ ๑/๒๕๖๘
องค์การบริหารส่วนตำบลบ่อทอง

แบบ ผ.๐๒

- ก. ยุทธศาสตร์ชาติ ๒๐ ปี ยุทธศาสตร์ที่ ๒ ยุทธศาสตร์ชาติด้านการสร้างความสามารถในการแข่งขัน
- ข. แผนพัฒนาเศรษฐกิจและสังคมแห่งชาติ ฉบับที่ ๑๓ หมายเหตุที่ ๕ ไทยเป็นประตูการค้าการลงทุนและยุทธศาสตร์ทางโลจิสติกส์ที่สำคัญของภูมิภาค
- ค. Sustainable Development Goals : SDGs เป้าหมายที่ ๙ สร้างโครงสร้างพื้นฐานที่มีความยืดหยุ่นต่อการเปลี่ยนแปลงส่งเสริมการพัฒนาอุตสาหกรรมที่ครอบคลุม และยั่งยืนและส่งเสริมนวัตกรรม
- ง. ยุทธศาสตร์จังหวัดชลบุรี ยุทธศาสตร์ที่ ๔ ยกระดับประสิทธิภาพการบริหารจัดการภาครัฐ และเอกชน โครงสร้างพื้นฐานและคมนาคม รองรับเขตพัฒนาพิเศษภาคตะวันออก
- จ. ยุทธศาสตร์การพัฒนาขององค์การปกครองส่วนท้องถิ่นในเขตจังหวัดชลบุรี พัฒนาโครงสร้างพื้นฐานให้ได้มาตรฐาน ภายใต้การบูรณาการร่วมกันทุกภาคส่วน
๑. ยุทธศาสตร์ขององค์การปกครองส่วนท้องถิ่น ยุทธศาสตร์ที่ ๔ การพัฒนาโครงสร้างพื้นฐาน สาธารณูปโภค คมนาคม ความปลอดภัยในชีวิตและทรัพย์สินและการป้องกันและแก้ไขปัญหาเสพติด
- ๑.๑ กลยุทธ์ พัฒนาระบบบริการสาธารณูปโภคพื้นฐาน แหล่งน้ำเพื่อการอุปโภคและบริโภค ระบบทางระบายน้ำ ขยายการให้บริการน้ำประปา ไฟฟ้าให้เพียงพอต่อการดำรงชีวิตของประชาชน
๑๐. แผนงานอุตสาหกรรมและการโยธา

ที่	โครงการ/กิจกรรม	วัตถุประสงค์	เป้าหมาย (ผลผลิตโครงการ)	งบประมาณ					ตัวชี้วัด (KPI)	ผลที่คาดว่าจะ ได้รับ	หน่วยงานที่ รับผิดชอบ หลัก
				๒๕๖๖ (บาท)	๒๕๖๗ (บาท)	๒๕๖๘ (บาท)	๒๕๖๙ (บาท)	๒๕๗๐ (บาท)			
๖๖	โครงการขุดเจาะบ่อน้ำบาดาล พร้อมติดตั้งเครื่องสูบน้ำแบบไฟฟ้า (บ้านนายสุรพล นุ่นจ้อย) หมู่ที่ ๔ ตำบลบ่อทอง	เพื่อแก้ไขปัญหา หการขาดแคลน น้ำอุปโภค- บริโภค และ การเกษตร	ขุดเจาะบ่อน้ำบาดาลพร้อม ติดตั้งเครื่องสูบน้ำแบบไฟฟ้า จำนวน ๑ แห่ง	-	-	๑๓๓,๐๐๐	-	-	ขุดเจาะบ่อน้ำ บาดาลพร้อม ติดตั้งเครื่องสูบ น้ำแบบไฟฟ้า จำนวน ๑ แห่ง	ประชาชนมีน้ำ อุปโภค บริโภค และการเกษตร อย่างเพียงพอ	กองช่าง
๖๗	โครงการขุดเจาะบ่อน้ำบาดาล พร้อมติดตั้งเครื่องสูบน้ำแบบไฟฟ้า (บ้านนางสาวม่วยห้อง แซ่แต้) หมู่ที่ ๔ ตำบลบ่อทอง	เพื่อแก้ไขปัญหา หการขาดแคลน น้ำอุปโภค- บริโภค และ การเกษตร	ขุดเจาะบ่อน้ำบาดาลพร้อม ติดตั้งเครื่องสูบน้ำแบบไฟฟ้า จำนวน ๑ แห่ง	-	-	๑๓๓,๐๐๐	-	-	ขุดเจาะบ่อน้ำ บาดาลพร้อม ติดตั้งเครื่องสูบ น้ำแบบไฟฟ้า จำนวน ๑ แห่ง	ประชาชนมีน้ำ อุปโภค บริโภค และการเกษตร อย่างเพียงพอ	กองช่าง

รายละเอียดโครงการพัฒนา
แผนพัฒนาท้องถิ่น (พ.ศ. ๒๕๖๖ - ๒๕๗๐)
ทบทวน ครั้งที่ ๑/๒๕๖๘
องค์การบริหารส่วนตำบลบ่อทอง

แบบ ผ.๐๒

- ก. ยุทธศาสตร์ชาติ ๒๐ ปี ยุทธศาสตร์ที่ ๒ ยุทธศาสตร์ชาติด้านการสร้างความสามารถในการแข่งขัน
- ข. แผนพัฒนาเศรษฐกิจและสังคมแห่งชาติ ฉบับที่ ๑๓ หมายเหตุที่ ๕ ไทยเป็นประตูการค้าการลงทุนและยุทธศาสตร์ทางโลจิสติกส์ที่สำคัญของภูมิภาค
- ค. Sustainable Development Goals : SDGs เป้าหมายที่ ๙ สร้างโครงสร้างพื้นฐานที่มีความยืดหยุ่นต่อการเปลี่ยนแปลงส่งเสริมการพัฒนาอุตสาหกรรมที่ครอบคลุม และยั่งยืนและส่งเสริมนวัตกรรม
- ง. ยุทธศาสตร์จังหวัดชลบุรี ยุทธศาสตร์ที่ ๔ ยกกระดับประสิทธิภาพการบริหารจัดการภาครัฐ และเอกชน โครงสร้างพื้นฐานและคมนาคม รองรับเขตพัฒนาพิเศษภาคตะวันออก
- จ. ยุทธศาสตร์การพัฒนาขององค์กรปกครองส่วนท้องถิ่นในเขตจังหวัดชลบุรี พัฒนาโครงสร้างพื้นฐานให้ได้มาตรฐาน ภายใต้การบูรณาการร่วมกันทุกภาคส่วน
๑. ยุทธศาสตร์ขององค์กรปกครองส่วนท้องถิ่น ยุทธศาสตร์ที่ ๔ การพัฒนาโครงสร้างพื้นฐาน สาธารณูปโภค คมนาคม ความปลอดภัยในชีวิตและทรัพย์สินและการป้องกันและแก้ไขปัญหาเสพติด
- ๑.๑ กลยุทธ์ พัฒนาระบบบริการสาธารณูปโภคพื้นฐาน แหล่งน้ำเพื่อการอุปโภคและบริโภค ระบบทางระบายน้ำ ขยายการให้บริการน้ำประปา ไฟฟ้าให้เพียงพอต่อการดำรงชีวิตของประชาชน

๑๐. แผนงานอุตสาหกรรมและการโยธา

ที่	โครงการ/กิจกรรม	วัตถุประสงค์	เป้าหมาย (ผลผลิตโครงการ)	งบประมาณ					ตัวชี้วัด (KPI)	ผลที่คาดว่าจะ ได้รับ	หน่วยงานที่ รับผิดชอบ หลัก
				๒๕๖๖ (บาท)	๒๕๖๗ (บาท)	๒๕๖๘ (บาท)	๒๕๖๙ (บาท)	๒๕๗๐ (บาท)			
๖๘	โครงการก่อสร้างถนนคอนกรีตเสริมเหล็ก พร้อมลาดพ่นปากท่อทั้ง ๒ ด้าน สายหนองจระเข้ - วังตาเสือ หมู่ที่ ๔ ตำบลบ่อทอง	เพื่อให้ได้ถนนที่มีมาตรฐานประชาชนได้รับความสะดวก	ก่อสร้างถนนคอนกรีตเสริมเหล็ก ขนาดกว้าง ๖ เมตร ยาว ๑๐ เมตร หนา ๐.๑๕ เมตร หรือมีพื้นที่ผิวจราจรไม่น้อยกว่า ๖๐ ตารางเมตร พร้อมลาดพ่นปากท่อทั้ง ๒ ด้าน (ท่อเดิม)	-	-	๙๙,๐๐๐	-	-	จำนวนถนนคอนกรีตเสริมเหล็กได้รับการพัฒนาให้ได้มาตรฐาน	ประชาชนมีความสะดวกในการสัญจรไปมา และเกิดความปลอดภัยมากขึ้น	กองช่าง
๖๙	โครงการยกระดับถนนดินสายไทยประสงค์ - เขาบ่อทอง หมู่ที่ ๔ ตำบลบ่อทอง	ปรับปรุงถนนให้ได้มาตรฐาน	ถนนดินคันทาง ขนาดกว้าง ๑๐ เมตร ยาว ๒๐๐ เมตร หนา ๑.๐๐ เมตร หรือมีปริมาณดินไม่น้อยกว่า ๒,๐๐๐ ลูกบาศก์เมตร พร้อมวางท่อคอนกรีตเสริมเหล็ก ขนาดเส้นผ่านศูนย์กลาง ๑.๒๐ เมตร จำนวน ๑๔ ท่อน	-	-	๔๙๑,๐๐๐	-	-	จำนวนถนนได้รับการพัฒนา	ประชาชนมีความสะดวกในการสัญจรไปมา และเกิดความปลอดภัยมากขึ้น	กองช่าง

รายละเอียดโครงการพัฒนา
แผนพัฒนาท้องถิ่น (พ.ศ. ๒๕๖๖ - ๒๕๗๐)
ทบทวน ครั้งที่ ๑/๒๕๖๘
องค์การบริหารส่วนตำบลบ่อทอง

- ก. ยุทธศาสตร์ชาติ ๒๐ ปี ยุทธศาสตร์ที่ ๒ ยุทธศาสตร์ชาติด้านการสร้างความสามารถในการแข่งขัน
- ข. แผนพัฒนาเศรษฐกิจและสังคมแห่งชาติ ฉบับที่ ๑๓ หมายความว่า ๕ ไทยเป็นประตูการค้าการลงทุนและยุทธศาสตร์ทางโลจิสติกส์ที่สำคัญของภูมิภาค
- ค. Sustainable Development Goals : SDGs เป้าหมายที่ ๙ สร้างโครงสร้างพื้นฐานที่มีความยืดหยุ่นต่อการเปลี่ยนแปลงส่งเสริมการพัฒนาอุตสาหกรรมที่ครอบคลุม และยั่งยืนและส่งเสริมนวัตกรรม
- ง. ยุทธศาสตร์จังหวัดชลบุรี ยุทธศาสตร์ที่ ๔ ยกระดับประสิทธิภาพการบริหารจัดการภาครัฐ และเอกชน โครงสร้างพื้นฐานและคมนาคม รองรับเขตพัฒนาพิเศษภาคตะวันออก
- จ. ยุทธศาสตร์การพัฒนาขององค์กรปกครองส่วนท้องถิ่นในเขตจังหวัดชลบุรี พัฒนาโครงสร้างพื้นฐานให้ได้มาตรฐาน ภายใต้การบูรณาการร่วมกันทุกภาคส่วน

๑. ยุทธศาสตร์ขององค์กรปกครองส่วนท้องถิ่น ยุทธศาสตร์ที่ ๔ การพัฒนาโครงสร้างพื้นฐาน สาธารณูปโภค คมนาคม ความปลอดภัยในชีวิตและทรัพย์สินและการป้องกันและแก้ไขปัญหาเสพติด

๑.๑ กลยุทธ์ พัฒนาระบบบริการสาธารณูปโภคพื้นฐาน แหล่งน้ำเพื่อการอุปโภคและบริโภค ระบบทางระบายน้ำ ขยายการให้บริการน้ำประปา ไฟฟ้าให้เพียงพอต่อการดำรงชีวิตของประชาชน

๑๐. แผนงานอุตสาหกรรมและการโยธา

ที่	โครงการ/กิจกรรม	วัตถุประสงค์	เป้าหมาย (ผลผลิตโครงการ)	งบประมาณ					ตัวชี้วัด (KPI)	ผลที่คาดว่าจะได้รับ	หน่วยงานที่รับผิดชอบหลัก
				๒๕๖๖ (บาท)	๒๕๖๗ (บาท)	๒๕๖๘ (บาท)	๒๕๖๙ (บาท)	๒๕๗๐ (บาท)			
๗๐	โครงการก่อสร้างถนนคอนกรีตเสริมเหล็ก สายหนองจระเข้ - สระหลวง หมู่ที่ ๔ ตำบลบ่อทอง	เพื่อให้ได้ถนนที่มีมาตรฐานประชาชนได้รับความสะดวกและปลอดภัยในการสัญจร	ก่อสร้างถนนคอนกรีตเสริมเหล็ก ขนาดกว้าง ๕ เมตร ยาว ๘๒๐ เมตร หนา ๐.๑๕ เมตร หรือมีพื้นที่ผิวจราจรไม่น้อยกว่า ๔,๑๐๐ ตารางเมตร	-	-	-	-	๓,๐๗๕,๐๐๐	จำนวนถนนคอนกรีตเสริมเหล็ก ได้รับการพัฒนาให้ได้มาตรฐาน	ประชาชนมีความสะดวกและปลอดภัยในการสัญจร	กองช่าง
๗๑	โครงการก่อสร้างระบบประปาบาดาล พร้อมขยายท่อเมนประปา หมู่ที่ ๔ ตำบลบ่อทอง	เพื่อแก้ไขปัญหาการขาดแคลนน้ำอุปโภค - บริโภค และการเกษตร	ก่อสร้างระบบประปาบาดาล โดยทำการก่อสร้างท่อถึงเหล็กทรงแชมเปญ จำนวน ๑ แห่ง สูง ๒๐ เมตร ขนาดความจุ ๒๐ ลูกบาศก์เมตร	-	-	-	-	๑,๐๐๐,๐๐๐	ก่อสร้างระบบประปาบาดาล จำนวน ๑ แห่ง	ประชาชนมีน้ำอุปโภคบริโภคและการเกษตรอย่างเพียงพอ	กองช่าง

รายละเอียดโครงการพัฒนา
แผนพัฒนาท้องถิ่น (พ.ศ. ๒๕๖๖ - ๒๕๗๐)
ทบทวน ครั้งที่ ๑/๒๕๖๘
องค์การบริหารส่วนตำบลบ่อทอง

- ก. ยุทธศาสตร์ชาติ ๒๐ ปี ยุทธศาสตร์ที่ ๒ ยุทธศาสตร์ชาติด้านการสร้างความสามารถในการแข่งขัน
- ข. แผนพัฒนาเศรษฐกิจและสังคมแห่งชาติ ฉบับที่ ๑๓ หมายความว่า ๕ ไทยเป็นประตูการค้าการลงทุนและยุทธศาสตร์ทางโลจิสติกส์ที่สำคัญของภูมิภาค
- ค. Sustainable Development Goals : SDGs เป้าหมายที่ ๙ สร้างโครงสร้างพื้นฐานที่มีความยืดหยุ่นต่อการเปลี่ยนแปลงส่งเสริมการพัฒนาอุตสาหกรรมที่ครอบคลุม และยั่งยืนและส่งเสริมนวัตกรรม
- ง. ยุทธศาสตร์จังหวัดชลบุรี ยุทธศาสตร์ที่ ๔ ยกระดับประสิทธิภาพการบริหารจัดการภาครัฐ และเอกชน โครงสร้างพื้นฐานและคมนาคม รองรับเขตพัฒนาพิเศษภาคตะวันออก
- จ. ยุทธศาสตร์การพัฒนาขององค์การปกครองส่วนท้องถิ่นในเขตจังหวัดชลบุรี พัฒนาโครงสร้างพื้นฐานให้ได้มาตรฐาน ภายใต้การบูรณาการร่วมกันทุกภาคส่วน

๑. ยุทธศาสตร์ขององค์การปกครองส่วนท้องถิ่น ยุทธศาสตร์ที่ ๔ การพัฒนาโครงสร้างพื้นฐาน สาธารณูปโภค คมนาคม ความปลอดภัยในชีวิตและทรัพย์สินและการป้องกันและแก้ไขปัญหาเสพติด

๑.๑ กลยุทธ์ พัฒนาระบบบริการสาธารณูปโภคพื้นฐาน แหล่งน้ำเพื่อการอุปโภคและบริโภค ระบบทางระบายน้ำ ขยายการให้บริการน้ำประปา ไฟฟ้าให้เพียงพอต่อการดำรงชีวิตของประชาชน

๑๐. แผนงานอุตสาหกรรมและการโยธา

ที่	โครงการ/กิจกรรม	วัตถุประสงค์	เป้าหมาย (ผลผลิตโครงการ)	งบประมาณ					ตัวชี้วัด (KPI)	ผลที่คาดว่าจะ ได้รับ	หน่วยงานที่ รับผิดชอบ หลัก
				๒๕๖๖ (บาท)	๒๕๖๗ (บาท)	๒๕๖๘ (บาท)	๒๕๖๙ (บาท)	๒๕๗๐ (บาท)			
๗๒	โครงการอนุรักษ์ฟื้นฟู อ่างเก็บน้ำเขาบ่อทอง หมู่ที่ ๔,๕ ตำบลบ่อทอง	เพื่อให้เกษตรกรมี แหล่งน้ำสำหรับ อุปโภค บริโภค และน้ำเพื่อ การเกษตรอย่าง พอเพียง	ขุดลอกแหล่งน้ำธรรมชาติ จำนวน ๑ แห่ง	-	-	-	-	๓๐,๐๐๐,๐๐๐	จำนวนอ่าง เก็บน้ำที่ ได้รับการ พัฒนา	บรรเทาป้องกัน น้ำท่วมและขาด แคลนน้ำในพื้นที่ การเกษตร ๖๒๕ ไร่	กรม ทรัพยากรน้ำ ฯ ,กองช่าง
๗๓	โครงการก่อสร้างถนน คอนกรีตเสริมเหล็ก ซอยวังตาเสือ – เขาแพนที่ หมู่ที่ ๔ ตำบลบ่อทอง	เพื่อให้ได้ถนนที่มี มาตรฐาน ประชาชนได้รับ ความสะดวก	ก่อสร้างถนนคอนกรีตเสริม เหล็ก ขนาดกว้าง ๕ เมตร ยาว ๑,๐๐๐ เมตร หนา ๐.๒๐ เมตร พร้อมไหล่ทาง ลูกรังข้างละ ๐.๕๐ เมตร หรือคิดเป็นพื้นที่ ดำเนินการไม่น้อยกว่า ๕,๐๐๐ ตารางเมตร	-	-	-	-	๑,๓๐๐,๐๐๐	จำนวนถนน คอนกรีต เสริมเหล็ก ได้รับการ พัฒนาให้ได้ มาตรฐาน	ประชาชนมี ความสะดวกใน การสัญจรไปมา และเกิดความ ปลอดภัยมากขึ้น	กองช่าง

รายละเอียดโครงการพัฒนา
แผนพัฒนาท้องถิ่น (พ.ศ. ๒๕๖๖ - ๒๕๗๐)
ทบทวน ครั้งที่ ๑/๒๕๖๘
องค์การบริหารส่วนตำบลบ่อทอง

แบบ ผ.๑๒

- ก. ยุทธศาสตร์ชาติ ๒๐ ปี ยุทธศาสตร์ที่ ๒ ยุทธศาสตร์ชาติด้านการสร้างความสามารถในการแข่งขัน
- ข. แผนพัฒนาเศรษฐกิจและสังคมแห่งชาติ ฉบับที่ ๑๓ หมายความว่า ๕ ไทยเป็นประตูการค้าการลงทุนและยุทธศาสตร์ทางโลจิสติกส์ที่สำคัญของภูมิภาค
- ค. Sustainable Development Goals : SDGs เป้าหมายที่ ๙ สร้างโครงสร้างพื้นฐานที่มีความยืดหยุ่นต่อการเปลี่ยนแปลงส่งเสริมการพัฒนาอุตสาหกรรมที่ครอบคลุม และยั่งยืนและส่งเสริมนวัตกรรม
- ง. ยุทธศาสตร์จังหวัดชลบุรี ยุทธศาสตร์ที่ ๔ ยกกระดับประสิทธิภาพการบริหารจัดการภาครัฐ และเอกชน โครงสร้างพื้นฐานและคมนาคม รองรับเขตพัฒนาพิเศษภาคตะวันออก
- จ. ยุทธศาสตร์การพัฒนาขององค์กรปกครองส่วนท้องถิ่นในเขตจังหวัดชลบุรี พัฒนาโครงสร้างพื้นฐานให้ได้มาตรฐาน ภายใต้การบูรณาการร่วมกันทุกภาคส่วน

๑. ยุทธศาสตร์ขององค์กรปกครองส่วนท้องถิ่น ยุทธศาสตร์ที่ ๔ การพัฒนาโครงสร้างพื้นฐาน สาธารณูปโภค คมนาคม ความปลอดภัยในชีวิตและทรัพย์สินและการป้องกันและแก้ไขปัญหาอาชญากรรม

๑.๑ กลยุทธ์ พัฒนาระบบบริการสาธารณูปโภคพื้นฐาน แหล่งน้ำเพื่อการอุปโภคและบริโภค ระบบทางระบายน้ำ ขยายการให้บริการน้ำประปา ไฟฟ้าให้เพียงพอต่อการดำรงชีวิตของประชาชน

๑๐. แผนงานอุตสาหกรรมและการโยธา

ที่	โครงการ/กิจกรรม	วัตถุประสงค์	เป้าหมาย (ผลผลิตโครงการ)	งบประมาณ					ตัวชี้วัด (KPI)	ผลที่คาดว่าจะได้รับ	หน่วยงานที่รับผิดชอบหลัก
				๒๕๖๖ (บาท)	๒๕๖๗ (บาท)	๒๕๖๘ (บาท)	๒๕๖๙ (บาท)	๒๕๗๐ (บาท)			
๗๔	โครงการก่อสร้างถนนคอนกรีตเสริมเหล็กซอยไทประสงค์ (ช่วงที่ ๑๓) หมู่ที่ ๔ ตำบลบ่อทอง	เพื่อให้ได้ถนนที่มีมาตรฐานประชาชนได้รับความสะดวก	ก่อสร้างถนนคอนกรีตเสริมเหล็ก ขนาดกว้าง ๕ เมตร ยาว ๕๐๐ เมตร หนา ๐.๒๐ เมตร พร้อมไหล่ทางลูกรังข้างละ ๐.๕๐ เมตร หรือคิดเป็นพื้นที่ดำเนินการไม่น้อยกว่า ๒,๕๐๐ ตารางเมตร	-	-	-	-	๑,๐๐๐,๐๐๐	จำนวนถนนคอนกรีตเสริมเหล็กได้รับการพัฒนาให้ได้มาตรฐาน	ประชาชนมีความสะดวกในการสัญจรไปมาและเกิดความปลอดภัยมากขึ้น	กองช่าง
๗๕	โครงการก่อสร้างถนนคอนกรีตเสริมเหล็กสายบ่อทอง - หนองจรเข้ (ช่วงที่ ๓) หมู่ที่ ๔ ตำบลบ่อทอง	เพื่อให้ได้ถนนที่มีมาตรฐานประชาชนได้รับความสะดวก	ก่อสร้างถนนคอนกรีตเสริมเหล็ก ขนาดกว้าง ๕ เมตร ยาว ๑๐๐ เมตร พร้อมไหล่ทางลูกรังข้างละ ๐.๕๐ เมตร หรือพื้นที่ผิวจราจรไม่น้อยกว่า ๕๐๐ ตารางเมตร	-	-	-	-	๓๘๘,๐๐๐	จำนวนถนนคอนกรีตเสริมเหล็กได้รับการพัฒนาให้ได้มาตรฐาน	ประชาชนมีความสะดวกในการสัญจรไปมาและเกิดความปลอดภัยมากขึ้น	กองช่าง

รายละเอียดโครงการพัฒนา
แผนพัฒนาท้องถิ่น (พ.ศ. ๒๕๖๖ - ๒๕๗๐)
ทบทวน ครั้งที่ ๑/๒๕๖๘
องค์การบริหารส่วนตำบลบ่อทอง

- ก. ยุทธศาสตร์ชาติ ๒๐ ปี ยุทธศาสตร์ที่ ๒ ยุทธศาสตร์ชาติด้านการสร้างความสามารถในการแข่งขัน
- ข. แผนพัฒนาเศรษฐกิจและสังคมแห่งชาติ ฉบับที่ ๑๓ หมายความว่า ๕ ไทยเป็นประตูการค้าการลงทุนและยุทธศาสตร์ทางโลจิสติกส์ที่สำคัญของภูมิภาค
- ค. Sustainable Development Goals : SDGs เป้าหมายที่ ๙ สร้างโครงสร้างพื้นฐานที่มีความยืดหยุ่นต่อการเปลี่ยนแปลงส่งเสริมการพัฒนาอุตสาหกรรมที่ครอบคลุม และยั่งยืนและส่งเสริมนวัตกรรม
- ง. ยุทธศาสตร์จังหวัดชลบุรี ยุทธศาสตร์ที่ ๔ ยกระดับประสิทธิภาพการบริหารจัดการภาครัฐ และเอกชน โครงสร้างพื้นฐานและคมนาคม รองรับเขตพัฒนาพิเศษภาคตะวันออก
- จ. ยุทธศาสตร์การพัฒนาขององค์การปกครองส่วนท้องถิ่นในเขตจังหวัดชลบุรี พัฒนาโครงสร้างพื้นฐานให้ได้มาตรฐาน ภายใต้การบูรณาการร่วมกันทุกภาคส่วน
๑. ยุทธศาสตร์ขององค์การปกครองส่วนท้องถิ่น ยุทธศาสตร์ที่ ๔ การพัฒนาโครงสร้างพื้นฐาน สาธารณูปโภค คมนาคม ความปลอดภัยในชีวิตและทรัพย์สินและการป้องกันและแก้ไขปัญหาเสพติด
- ๑.๑ กลยุทธ์ พัฒนาระบบบริการสาธารณูปโภคพื้นฐาน แหล่งน้ำเพื่อการอุปโภคและบริโภค ระบบทางระบายน้ำ ขยายการให้บริการน้ำประปา ไฟฟ้าให้เพียงพอต่อการดำรงชีวิตของประชาชน
๑๐. แผนงานอุตสาหกรรมและการโยธา

ที่	โครงการ/กิจกรรม	วัตถุประสงค์	เป้าหมาย (ผลผลิตโครงการ)	งบประมาณ					ตัวชี้วัด (KPI)	ผลที่คาดว่าจะได้รับ	หน่วยงาน ที่ รับผิดชอบ หลัก
				๒๕๖๖ (บาท)	๒๕๖๗ (บาท)	๒๕๖๘ (บาท)	๒๕๖๙ (บาท)	๒๕๗๐ (บาท)			
๗๖	โครงการติดตั้งเสียงตามสายบ้านหนองจระเข้ หมู่ที่ ๔	เพื่อประชาสัมพันธ์ข้อมูลข่าวสารได้อย่างทั่วถึง	ติดตั้งเสียงตามสาย จำนวน ๑ แห่ง	-	-	-	-	๔๕๐,๐๐๐	จำนวนเสียงตามสายที่ได้รับการติดตั้ง	ประชาชนได้รับข้อมูลข่าวสารอย่างทั่วถึง	กองช่าง
๗๗	โครงการก่อสร้างสวนสาธารณะพร้อมสนามกีฬา บ้านหนองจระเข้ หมู่ที่ ๔ ตำบลบ่อทอง	เพื่อใช้เป็นสถานที่สำหรับออกกำลังกายและพักผ่อนหย่อนใจ	ก่อสร้างสวนสาธารณะพร้อมสนามกีฬา จำนวน ๑ แห่ง	-	-	-	-	๓๐,๐๐๐,๐๐๐	จำนวนสวนสาธารณะที่ได้รับการก่อสร้าง	ประชาชนมีสถานที่สำหรับออกกำลังกายและพักผ่อนหย่อนใจ	กองช่าง

รายละเอียดโครงการพัฒนา
แผนพัฒนาท้องถิ่น (พ.ศ. ๒๕๖๖ - ๒๕๗๐)
ทบทวน ครั้งที่ ๑/๒๕๖๘
องค์การบริหารส่วนตำบลบ่อทอง

- ก. ยุทธศาสตร์ชาติ ๒๐ ปี ยุทธศาสตร์ที่ ๒ ยุทธศาสตร์ชาติด้านการสร้างความสามารถในการแข่งขัน
- ข. แผนพัฒนาเศรษฐกิจและสังคมแห่งชาติ ฉบับที่ ๑๓ หมายความว่า ๕ ไทยเป็นประตูการค้าการลงทุนและยุทธศาสตร์ทางโลจิสติกส์ที่สำคัญของภูมิภาค
- ค. Sustainable Development Goals : SDGs เป้าหมายที่ ๙ สร้างโครงสร้างพื้นฐานที่มีความยืดหยุ่นต่อการเปลี่ยนแปลงส่งเสริมการพัฒนาอุตสาหกรรมที่ครอบคลุม และยั่งยืนและส่งเสริมนวัตกรรม
- ง. ยุทธศาสตร์จังหวัดชลบุรี ยุทธศาสตร์ที่ ๔ ยกระดับประสิทธิภาพการบริหารจัดการภาครัฐ และเอกชน โครงสร้างพื้นฐานและคมนาคม รองรับเขตพัฒนาพิเศษภาคตะวันออก
- จ. ยุทธศาสตร์การพัฒนาขององค์การปกครองส่วนท้องถิ่นในเขตจังหวัดชลบุรี พัฒนาโครงสร้างพื้นฐานให้ได้มาตรฐาน ภายใต้การบูรณาการร่วมกันทุกภาคส่วน
 - ๑. ยุทธศาสตร์ขององค์การปกครองส่วนท้องถิ่น ยุทธศาสตร์ที่ ๔ การพัฒนาโครงสร้างพื้นฐาน สาธารณูปโภค คมนาคม ความปลอดภัยในชีวิตและทรัพย์สินและการป้องกันและแก้ไขปัญหาเสพติด
 - ๑.๑ กลยุทธ์ พัฒนาระบบบริการสาธารณูปโภคพื้นฐาน แหล่งน้ำเพื่อการอุปโภคและบริโภค ระบบทางระบายน้ำ ขยายการให้บริการน้ำประปา ไฟฟ้าให้เพียงพอต่อการดำรงชีวิตของประชาชน
 - ๑๐. แผนงานอุตสาหกรรมและการโยธา

ที่	โครงการ/กิจกรรม	วัตถุประสงค์	เป้าหมาย (ผลผลิตโครงการ)	งบประมาณ					ตัวชี้วัด (KPI)	ผลที่คาดว่าจะ ได้รับ	หน่วยงานที่ รับผิดชอบ หลัก
				๒๕๖๖ (บาท)	๒๕๖๗ (บาท)	๒๕๖๘ (บาท)	๒๕๖๙ (บาท)	๒๕๗๐ (บาท)			
๗๘	โครงการก่อสร้างถนนคอนกรีตเสริมเหล็กสายหนองจระเข้ – สระหลวง หมู่ที่ ๔ ตำบลบ่อทอง	เพื่อให้ได้ถนนที่มีมาตรฐานประชาชนได้รับความสะดวก	ก่อสร้างถนนคอนกรีตเสริมเหล็ก ขนาดกว้าง ๕ เมตร ยาว ๑๔๐ เมตร หนา ๐.๑๕ เมตร หรือมีพื้นที่ผิวจราจรไม่น้อยกว่า ๗๐๐ ตารางเมตร	-	-	-	-	๔๙๑,๐๐๐	จำนวนถนนคอนกรีตเสริมเหล็กได้รับการพัฒนาให้ได้มาตรฐาน	ประชาชนมีความสะดวกในการสัญจรไปมาและเกิดความปลอดภัยมากขึ้น	กองช่าง
๗๙	โครงการก่อสร้างถนนคอนกรีตเสริมเหล็ก สายหนองจระเข้ - เขาบ่อทอง หมู่ที่ ๔ ตำบลบ่อทอง	เพื่อให้ได้ถนนที่มีมาตรฐานประชาชนได้รับความสะดวก	ก่อสร้างถนนคอนกรีตเสริมเหล็ก ขนาดกว้าง ๕ เมตร ยาว ๑๔๐ เมตร หนา ๐.๑๕ เมตร หรือมีพื้นที่ผิวจราจรไม่น้อยกว่า ๗๐๐ ตารางเมตร	-	-	-	-	๔๙๑,๐๐๐	จำนวนถนนคอนกรีตเสริมเหล็กได้รับการพัฒนาให้ได้มาตรฐาน	ประชาชนมีความสะดวกในการสัญจรไปมาและเกิดความปลอดภัยมากขึ้น	กองช่าง

รายละเอียดโครงการพัฒนา
แผนพัฒนาท้องถิ่น (พ.ศ. ๒๕๖๖ - ๒๕๗๐)
ทบทวน ครั้งที่ ๑/๒๕๖๘
องค์การบริหารส่วนตำบลบ่อทอง

แบบ ผ.๐๒

- ก. ยุทธศาสตร์ชาติ ๒๐ ปี ยุทธศาสตร์ที่ ๒ ยุทธศาสตร์ชาติด้านการสร้างความสามารถในการแข่งขัน
- ข. แผนพัฒนาเศรษฐกิจและสังคมแห่งชาติ ฉบับที่ ๑๓ หมายความว่า ๕ ไทยเป็นประตูการค้าการลงทุนและยุทธศาสตร์ทางโลจิสติกส์ที่สำคัญของภูมิภาค
- ค. Sustainable Development Goals : SDGs เป้าหมายที่ ๙ สร้างโครงสร้างพื้นฐานที่มีความยืดหยุ่นต่อการเปลี่ยนแปลงส่งเสริมการพัฒนาอุตสาหกรรมที่ครอบคลุม และยั่งยืนและส่งเสริมนวัตกรรม
- ง. ยุทธศาสตร์จังหวัดชลบุรี ยุทธศาสตร์ที่ ๔ ยกระดับประสิทธิภาพการบริหารจัดการภาครัฐ และเอกชน โครงสร้างพื้นฐานและคมนาคม รองรับเขตพัฒนาพิเศษภาคตะวันออก
- จ. ยุทธศาสตร์การพัฒนาขององค์กรปกครองส่วนท้องถิ่นในเขตจังหวัดชลบุรี พัฒนาโครงสร้างพื้นฐานให้ได้มาตรฐาน ภายใต้การบูรณาการร่วมกันทุกภาคส่วน
๑. ยุทธศาสตร์ขององค์กรปกครองส่วนท้องถิ่น ยุทธศาสตร์ที่ ๔ การพัฒนาโครงสร้างพื้นฐาน สาธารณูปโภค คมนาคม ความปลอดภัยในชีวิตและทรัพย์สินและการป้องกันและแก้ไขปัญหาเสพติด
- ๑.๑ กลยุทธ์ พัฒนาระบบบริการสาธารณูปโภคพื้นฐาน แหล่งน้ำเพื่อการอุปโภคและบริโภค ระบบทางระบายน้ำ ขยายการให้บริการน้ำประปา ไฟฟ้าให้เพียงพอต่อการดำรงชีวิตของประชาชน

๑๐. แผนงานอุตสาหกรรมและการโยธา

ที่	โครงการ/กิจกรรม	วัตถุประสงค์	เป้าหมาย (ผลผลิตโครงการ)	งบประมาณ					ตัวชี้วัด (KPI)	ผลที่คาดว่าจะได้รับ	หน่วยงานที่ รับผิดชอบหลัก
				๒๕๖๖ (บาท)	๒๕๖๗ (บาท)	๒๕๖๘ (บาท)	๒๕๖๙ (บาท)	๒๕๗๐ (บาท)			
๘๐	โครงการก่อสร้างระบบประปาผิวดินขนาดใหญ่พร้อมท่อส่งน้ำ บ้านบ่อทอง หมู่ที่ ๔ ตำบลบ่อทอง	เพื่อแก้ปัญหาการขาดแคลนน้ำอุปโภค - บริโภค และการเกษตร	ก่อสร้างระบบประปาผิวดินขนาดใหญ่พร้อมท่อส่งน้ำ จำนวน ๑ แห่ง	-	-	-	-	๖,๐๐๐,๐๐๐	จำนวนครัวเรือนที่มีน้ำอุปโภคบริโภคและการเกษตร	ประชาชนมีน้ำอุปโภคบริโภคและการเกษตรอย่างเพียงพอ	กองช่าง
๘๑	โครงการปรับปรุงผิวจราจรลูกรังภายในหมู่บ้าน ที่ชำรุดเสียหายตามสภาพการใช้งานไม่ได้ชำรุดเสียหายเนื่องจากสาธารณสุข หมู่ที่ ๔ ตำบลบ่อทอง	เพื่อปรับปรุงถนนให้ได้มาตรฐาน	ปรับปรุงผิวจราจรลูกรังหมู่ที่ ๔ ตำบล บ่อทอง อำเภอบ่อทอง จังหวัดชลบุรี	-	-	-	๑๐๐,๐๐๐	๑๐๐,๐๐๐	จำนวนถนนได้รับการพัฒนา	ประชาชนมีความสะดวกในการสัญจรไปมา และเกิดความปลอดภัยมากขึ้น	กองช่าง

รายละเอียดโครงการพัฒนา
แผนพัฒนาท้องถิ่น (พ.ศ. ๒๕๖๖ - ๒๕๗๐)
ทบทวน ครั้งที่ ๑/๒๕๖๘
องค์การบริหารส่วนตำบลบ่อทอง

แบบ ผ.๐๒

- ก. ยุทธศาสตร์ชาติ ๒๐ ปี ยุทธศาสตร์ที่ ๒ ยุทธศาสตร์ชาติด้านการสร้างความสามารถในการแข่งขัน
- ข. แผนพัฒนาเศรษฐกิจและสังคมแห่งชาติ ฉบับที่ ๑๓ หมายความว่า ๕ ไทยเป็นประตูการค้าการลงทุนและยุทธศาสตร์ทางโลจิสติกส์ที่สำคัญของภูมิภาค
- ค. Sustainable Development Goals : SDGs เป้าหมายที่ ๙ สร้างโครงสร้างพื้นฐานที่มีความยืดหยุ่นต่อการเปลี่ยนแปลงส่งเสริมการพัฒนาอุตสาหกรรมที่ครอบคลุมและยั่งยืนและส่งเสริมนวัตกรรม
- ง. ยุทธศาสตร์จังหวัดชลบุรี ยุทธศาสตร์ที่ ๔ ยกระดับประสิทธิภาพการบริหารจัดการภาครัฐ และเอกชน โครงสร้างพื้นฐานและคมนาคม รองรับเขตพัฒนาพิเศษภาคตะวันออก
- จ. ยุทธศาสตร์การพัฒนาขององค์กรปกครองส่วนท้องถิ่นในเขตจังหวัดชลบุรี พัฒนาโครงสร้างพื้นฐานให้ได้มาตรฐาน ภายใต้การบูรณาการร่วมกันทุกภาคส่วน
๑. ยุทธศาสตร์ขององค์กรปกครองส่วนท้องถิ่น ยุทธศาสตร์ที่ ๔ การพัฒนาโครงสร้างพื้นฐาน สาธารณูปโภค คมนาคม ความปลอดภัยในชีวิตและทรัพย์สินและการป้องกันและแก้ไขปัญหาเสพติด
- ๑.๑ กลยุทธ์ พัฒนาระบบบริการสาธารณูปโภคพื้นฐาน แหล่งน้ำเพื่อการอุปโภคและบริโภค ระบบทางระบายน้ำ ขยายการให้บริการน้ำประปา ไฟฟ้าให้เพียงพอต่อการดำรงชีวิตของประชาชน
๑๐. แผนงานอุตสาหกรรมและการโยธา

ที่	โครงการ/กิจกรรม	วัตถุประสงค์	เป้าหมาย (ผลผลิตโครงการ)	งบประมาณ					ตัวชี้วัด (KPI)	ผลที่คาดว่าจะ ได้รับ	หน่วยงานที่ รับผิดชอบ หลัก
				๒๕๖๖ (บาท)	๒๕๖๗ (บาท)	๒๕๖๘ (บาท)	๒๕๖๙ (บาท)	๒๕๗๐ (บาท)			
๘๒	โครงการปรับปรุงและยกระดับพื้นที่บริเวณสระหลวง (จุดที่ ๑) หมู่ที่ ๕ ตำบลบ่อทอง	เพื่อรองรับการจัดกิจกรรมและงานประเพณีต่างๆ ขององค์การบริหารส่วนตำบลบ่อทอง	ปรับปรุงพื้นที่จราจร ขนาดกว้าง ๗๕ เมตร ยาว ๘๐ เมตร หนา ๐.๒๐ เมตร หรือมี ปริมาณดินลูกรังไม่น้อยกว่า ๑,๒๐๐ ลูกบาศก์ เมตร	-	-	-	๔๖๔,๐๐๐	-	พื้นที่สำหรับจัดกิจกรรมและงานประเพณีต่างๆ ขององค์การบริหารส่วนตำบลบ่อทอง	ประชาชนมีพื้นที่สำหรับจัดกิจกรรมและงานประเพณีต่างๆ ขององค์การบริหารส่วนตำบลบ่อทอง	สำนักปลัด
๘๓	โครงการปรับปรุงพื้นที่บริเวณสระหลวง (จุดที่ ๒) หมู่ที่ ๕ ตำบลบ่อทอง	เพื่อรองรับการจัดกิจกรรมและงานประเพณีต่างๆ ขององค์การบริหารส่วนตำบลบ่อทอง	ปรับปรุงพื้นที่จราจร ขนาดกว้าง ๗๕ เมตร ยาว ๘๐ เมตร หนา ๐.๒๐ เมตร หรือมี ปริมาณดินลูกรังไม่น้อยกว่า ๑,๒๐๐ ลูกบาศก์ เมตร	-	-	-	๔๖๔,๐๐๐	-	จำนวนพื้นที่สำหรับจัดกิจกรรมและงานประเพณีต่างๆ ขององค์การบริหารส่วนตำบลบ่อทอง	ประชาชนมีพื้นที่สำหรับจัดกิจกรรมและงานประเพณีต่างๆ ขององค์การบริหารส่วนตำบลบ่อทอง	สำนักปลัด

รายละเอียดโครงการพัฒนา
แผนพัฒนาท้องถิ่น (พ.ศ. ๒๕๖๖ - ๒๕๗๐)
ทบทวน ครั้งที่ ๑/๒๕๖๘
องค์การบริหารส่วนตำบลบ่อทอง

- ก. ยุทธศาสตร์ชาติ ๒๐ ปี ยุทธศาสตร์ที่ ๒ ยุทธศาสตร์ชาติด้านการสร้างความสามารถในการแข่งขัน
- ข. แผนพัฒนาเศรษฐกิจและสังคมแห่งชาติ ฉบับที่ ๑๓ หมายความว่า ๕ ไทยเป็นประตูการค้าการลงทุนและยุทธศาสตร์ทางโลจิสติกส์ที่สำคัญของภูมิภาค
- ค. Sustainable Development Goals : SDGs เป้าหมายที่ ๙ สร้างโครงสร้างพื้นฐานที่มีความยืดหยุ่นต่อการเปลี่ยนแปลงส่งเสริมการพัฒนาอุตสาหกรรมที่ครอบคลุมและยั่งยืนและส่งเสริมนวัตกรรม
- ง. ยุทธศาสตร์จังหวัดชลบุรี ยุทธศาสตร์ที่ ๔ ยกระดับประสิทธิภาพการบริหารจัดการภาครัฐ และเอกชน โครงสร้างพื้นฐานและคมนาคม รองรับเขตพัฒนาพิเศษภาคตะวันออก
- จ. ยุทธศาสตร์การพัฒนาขององค์การปกครองส่วนท้องถิ่นในเขตจังหวัดชลบุรี พัฒนาโครงสร้างพื้นฐานให้ได้มาตรฐาน ภายใต้การบูรณาการร่วมกันทุกภาคส่วน
๑. ยุทธศาสตร์ขององค์การปกครองส่วนท้องถิ่น ยุทธศาสตร์ที่ ๔ การพัฒนาโครงสร้างพื้นฐาน สาธารณูปโภค คมนาคม ความปลอดภัยในชีวิตและทรัพย์สินและการป้องกันและแก้ไขปัญหาเสพติด
- ๑.๑ กลยุทธ์ พัฒนาระบบบริการสาธารณูปโภคพื้นฐาน แหล่งน้ำเพื่อการอุปโภคและบริโภค ระบบทางระบายน้ำ ขยายการให้บริการน้ำประปา ไฟฟ้าให้เพียงพอต่อการดำรงชีวิตของประชาชน
๑๐. แผนงานอุตสาหกรรมและการโยธา

ที่	โครงการ / กิจกรรม	วัตถุประสงค์	เป้าหมาย (ผลผลิตโครงการ)	งบประมาณ					ตัวชี้วัด (KPI)	ผลที่คาดว่าจะได้รับ	หน่วยงานที่รับผิดชอบ
				๒๕๖๖ (บาท)	๒๕๖๗ (บาท)	๒๕๖๘ (บาท)	๒๕๖๙ (บาท)	๒๕๗๐ (บาท)			
๘๔	โครงการปรับปรุงผิวจราจรลูกรัง สายทับเจริญ - เขาบ่อทอง ซอย ๓ หมู่ที่ ๕ ตำบลบ่อทอง	เพื่อปรับปรุงถนนให้ได้มาตรฐาน	ปรับปรุงผิวจราจรลูกรัง ขนาดกว้าง ๓ เมตร ยาว ๒๐๗ เมตร หนา ๐.๒๐ เมตร หรือมีปริมาณดินลูกรังไม่น้อยกว่า ๑๒๕ ลูกบาศก์เมตร	-	-	-	๕๑,๐๐๐	-	จำนวนถนนที่ได้รับการพัฒนา	ประชาชนมีความสะดวกในการสัญจรไปมา และเกิดความปลอดภัยมากขึ้น	กองช่าง
๘๕	โครงการปรับปรุงผิวจราจรลูกรัง สายทับเจริญ - เขาบ่อทอง ซอย ๔ หมู่ที่ ๕ ตำบลบ่อทอง	เพื่อปรับปรุงถนนให้ได้มาตรฐาน	ปรับปรุงผิวจราจรลูกรัง ขนาดกว้าง ๓ เมตร ยาว ๙๔๐ เมตร หนา ๐.๒๐ เมตร หรือมีปริมาณดินลูกรังไม่น้อยกว่า ๕๖๔ ลูกบาศก์เมตร	-	-	-	๒๓๓,๐๐๐	-	จำนวนถนนที่ได้รับการพัฒนา	ประชาชนมีความสะดวกในการสัญจรไปมา และเกิดความปลอดภัยมากขึ้น	กองช่าง

รายละเอียดโครงการพัฒนา
แผนพัฒนาท้องถิ่น (พ.ศ. ๒๕๖๖ - ๒๕๗๐)
ทบทวน ครั้งที่ ๑/๒๕๖๘
องค์การบริหารส่วนตำบลบ่อทอง

แบบ ผ.๐๒

- ก. ยุทธศาสตร์ชาติ ๒๐ ปี ยุทธศาสตร์ที่ ๒ ยุทธศาสตร์ชาติด้านการสร้างความสามารถในการแข่งขัน
- ข. แผนพัฒนาเศรษฐกิจและสังคมแห่งชาติ ฉบับที่ ๑๓ หมายความว่า ๕ ไทยเป็นประตูการค้าการลงทุนและยุทธศาสตร์ทางโลจิสติกส์ที่สำคัญของภูมิภาค
- ค. Sustainable Development Goals : SDGs เป้าหมายที่ ๙ สร้างโครงสร้างพื้นฐานที่มีความยืดหยุ่นต่อการเปลี่ยนแปลงส่งเสริมการพัฒนาอุตสาหกรรมที่ครอบคลุมและยั่งยืนและส่งเสริมนวัตกรรม
- ง. ยุทธศาสตร์จังหวัดชลบุรี ยุทธศาสตร์ที่ ๔ ยกระดับประสิทธิภาพการบริหารจัดการภาครัฐ และเอกชน โครงสร้างพื้นฐานและคมนาคม รองรับเขตพัฒนาพิเศษภาคตะวันออก
- จ. ยุทธศาสตร์การพัฒนาขององค์กรปกครองส่วนท้องถิ่นในเขตจังหวัดชลบุรี พัฒนาโครงสร้างพื้นฐานให้ได้มาตรฐาน ภายใต้การบูรณาการร่วมกันทุกภาคส่วน

๑. ยุทธศาสตร์ขององค์กรปกครองส่วนท้องถิ่น ยุทธศาสตร์ที่ ๔ การพัฒนาโครงสร้างพื้นฐาน สาธารณูปโภค คมนาคม ความปลอดภัยในชีวิตและทรัพย์สินและการป้องกันและแก้ไขปัญหาเสพติด

๑.๑ กลยุทธ์ พัฒนาระบบบริการสาธารณูปโภคพื้นฐาน แหล่งน้ำเพื่อการอุปโภคและบริโภค ระบบทางระบายน้ำ ขยายการให้บริการน้ำประปา ไฟฟ้าให้เพียงพอต่อการดำรงชีวิตของประชาชน

๑๐. แผนงานอุตสาหกรรมและการโยธา

ที่	โครงการ/กิจกรรม	วัตถุประสงค์	เป้าหมาย (ผลผลิตโครงการ)	งบประมาณ					ตัวชี้วัด (KPI)	ผลที่คาดว่าจะ ได้รับ	หน่วยงานที่ รับผิดชอบ หลัก
				๒๕๖๖ (บาท)	๒๕๖๗ (บาท)	๒๕๖๘ (บาท)	๒๕๖๙ (บาท)	๒๕๗๐ (บาท)			
๘๖	โครงการก่อสร้างถนนคอนกรีตเสริมเหล็ก สายทับเจริญ ซอย ๓ หมู่ที่ ๕ ตำบลบ่อทอง	เพื่อให้ได้ถนนที่มีมาตรฐานประชาชนได้รับความสะดวก	ก่อสร้างถนนคอนกรีตเสริมเหล็ก ขนาดกว้าง ๕ เมตร ยาว ๑๔๐ เมตร หนา ๐.๑๕ เมตร หรือมีพื้นที่ผิวจราจรไม่น้อยกว่า ๗๐๐ ตารางเมตร	-	-	-	๕๐๐,๐๐๐	-	จำนวนถนนได้รับการพัฒนา	ประชาชนมีความสะดวกในการสัญจรไปมา และเกิดความปลอดภัยมากขึ้น	กองช่าง
๘๗	โครงการก่อสร้างถนนคอนกรีตเสริมเหล็ก สายทับเจริญ – อ่างกระเด็น ซอย ๑ หมู่ที่ ๕ ตำบลบ่อทอง	เพื่อให้ได้ถนนที่มีมาตรฐานประชาชนได้รับความสะดวก	ก่อสร้างถนนคอนกรีตเสริมเหล็ก ขนาดกว้าง ๔ เมตร ยาว ๑๗๐ เมตร หนา ๐.๑๕ เมตร หรือมีพื้นที่ผิวจราจรไม่น้อยกว่า ๖๘๐ ตารางเมตร	-	-	๔๙๙,๐๐๐	-	-	จำนวนถนนคอนกรีตเสริมเหล็กได้รับการพัฒนาให้ได้มาตรฐาน	ประชาชนมีความสะดวกในการคมนาคมสัญจรไปมาและเกิดความปลอดภัยมากขึ้น	กองช่าง

รายละเอียดโครงการพัฒนา
 แผนพัฒนาท้องถิ่น (พ.ศ. ๒๕๖๖ - ๒๕๗๐)
 ทบพวน ครั้งที่ ๑/๒๕๖๘
 องค์การบริหารส่วนตำบลบ่อทอง

- ก. ยุทธศาสตร์ชาติ ๒๐ ปี ยุทธศาสตร์ที่ ๒ ยุทธศาสตร์ชาติด้านการสร้างความสามารถในการแข่งขัน
- ข. แผนพัฒนาเศรษฐกิจและสังคมแห่งชาติ ฉบับที่ ๑๓ หมายความว่า ๕ ไทยเป็นประตูการค้าการลงทุนและยุทธศาสตร์ทางโลจิสติกส์ที่สำคัญของภูมิภาค
- ค. Sustainable Development Goals : SDGs เป้าหมายที่ ๙ สร้างโครงสร้างพื้นฐานที่มีความยืดหยุ่นต่อการเปลี่ยนแปลงส่งเสริมการพัฒนาอุตสาหกรรมที่ครอบคลุมและยั่งยืนและส่งเสริมนวัตกรรม
- ง. ยุทธศาสตร์จังหวัดชลบุรี ยุทธศาสตร์ที่ ๔ ยกระดับประสิทธิภาพการบริหารจัดการภาครัฐ และเอกชน โครงสร้างพื้นฐานและคมนาคม รองรับเขตพัฒนาพิเศษภาคตะวันออก
- จ. ยุทธศาสตร์การพัฒนาขององค์กรปกครองส่วนท้องถิ่นในเขตจังหวัดชลบุรี พัฒนาโครงสร้างพื้นฐานให้ได้มาตรฐาน ภายใต้การบูรณาการร่วมกันทุกภาคส่วน
 - ๑. ยุทธศาสตร์ขององค์กรปกครองส่วนท้องถิ่น ยุทธศาสตร์ที่ ๔ การพัฒนาโครงสร้างพื้นฐาน สาธารณูปโภค คมนาคม ความปลอดภัยในชีวิตและทรัพย์สินและการป้องกันและแก้ไขปัญหาเสพติด
 - ๑.๑ กลยุทธ์ พัฒนาระบบบริการสาธารณูปโภคพื้นฐาน แหล่งน้ำเพื่อการอุปโภคและบริโภค ระบบทางระบายน้ำ ขยายการให้บริการน้ำประปา ไฟฟ้าให้เพียงพอต่อการดำรงชีวิตของประชาชน
 - ๑๐. แผนงานอุตสาหกรรมและการโยธา

ที่	โครงการ / กิจกรรม	วัตถุประสงค์	เป้าหมาย (ผลผลิตโครงการ)	งบประมาณ					ตัวชี้วัด (KPI)	ผลที่คาดว่าจะได้รับ	หน่วยงานที่รับผิดชอบ
				๒๕๖๖ (บาท)	๒๕๖๗ (บาท)	๒๕๖๘ (บาท)	๒๕๖๙ (บาท)	๒๕๗๐ (บาท)			
๘๘	โครงการก่อสร้างถนนคอนกรีตเสริมเหล็ก สายทับเจริญ – อ่างกระเด็น ซอย ๒ หมู่ที่ ๕ ตำบลบ่อทอง	เพื่อให้ได้ถนนที่มีมาตรฐานประชาชนได้รับความสะดวก	ก่อสร้างถนนคอนกรีตเสริมเหล็ก ขนาดกว้าง ๕ เมตร ยาว ๑๔๐ เมตร หนา ๐.๑๕ เมตร หรือมีพื้นที่ผิวจราจรไม่น้อยกว่า ๗๐๐ ตารางเมตร	-	-	๔๙๘,๐๐๐	-	-	จำนวนถนนคอนกรีตเสริมเหล็กได้รับการพัฒนาให้ได้มาตรฐาน	ประชาชนมีความสะดวกในการสัญจรไปมา และเกิดความปลอดภัยมากขึ้น	กองช่าง
๘๙	โครงการก่อสร้างถนนคอนกรีตเสริมเหล็ก สายทับเจริญ – อ่างกระเด็น ซอย ๓ หมู่ที่ ๕ ตำบลบ่อทอง	เพื่อให้ได้ถนนที่มีมาตรฐานประชาชนได้รับความสะดวก	ก่อสร้างถนนคอนกรีตเสริมเหล็ก ขนาดกว้าง ๔ เมตร ยาว ๑๕๐ เมตร หนา ๐.๑๕ เมตร หรือมีพื้นที่ผิวจราจรไม่น้อยกว่า ๖๐๐ ตารางเมตร	-	-	๔๑๖,๐๐๐	-	-	จำนวนถนนคอนกรีตเสริมเหล็กได้รับการพัฒนาให้ได้มาตรฐาน	ประชาชนมีความสะดวกในการสัญจรไปมา และเกิดความปลอดภัยมากขึ้น	กองช่าง

**รายละเอียดโครงการพัฒนา
แผนพัฒนาท้องถิ่น (พ.ศ. ๒๕๖๖ - ๒๕๗๐)
ทบทวน ครั้งที่ ๑/๒๕๖๘
องค์การบริหารส่วนตำบลบ่อทอง**

แบบ ผ.๐๒

- ก. ยุทธศาสตร์ชาติ ๒๐ ปี ยุทธศาสตร์ที่ ๒ ยุทธศาสตร์ชาติด้านการสร้างความสามารถในการแข่งขัน
- ข. แผนพัฒนาเศรษฐกิจและสังคมแห่งชาติ ฉบับที่ ๑๓ หมวดที่ ๕ ไทยเป็นประตูการค้าการลงทุนและยุทธศาสตร์ทางโลจิสติกส์ที่สำคัญของภูมิภาค
- ค. Sustainable Development Goals : SDGs เป้าหมายที่ ๙ สร้างโครงสร้างพื้นฐานที่มีความยืดหยุ่นต่อการเปลี่ยนแปลงส่งเสริมการพัฒนาอุตสาหกรรมที่ครอบคลุมและยั่งยืนและส่งเสริมนวัตกรรม
- ง. ยุทธศาสตร์จังหวัดชลบุรี ยุทธศาสตร์ที่ ๔ ยกระดับประสิทธิภาพการบริหารจัดการภาครัฐ และเอกชน โครงสร้างพื้นฐานและคมนาคม รองรับเขตพัฒนาพิเศษภาคตะวันออก
- จ. ยุทธศาสตร์การพัฒนาขององค์กรปกครองส่วนท้องถิ่นในเขตจังหวัดชลบุรี พัฒนาโครงสร้างพื้นฐานให้ได้มาตรฐาน ภายใต้การบูรณาการร่วมกันทุกภาคส่วน
๑. ยุทธศาสตร์ขององค์กรปกครองส่วนท้องถิ่น ยุทธศาสตร์ที่ ๔ การพัฒนาโครงสร้างพื้นฐาน สาธารณูปโภค คมนาคม ความปลอดภัยในชีวิตและทรัพย์สินและการป้องกันและแก้ไขปัญหาเสพติด
- ๑.๑ กลยุทธ์ พัฒนาระบบบริการสาธารณูปโภคพื้นฐาน แหล่งน้ำเพื่อการอุปโภคและบริโภค ระบบทางระบายน้ำ ขยายการให้บริการน้ำประปา ไฟฟ้าให้เพียงพอต่อการดำรงชีวิตของประชาชน
๑๐. แผนงานอุตสาหกรรมและการโยธา

ที่	โครงการ / กิจกรรม	วัตถุประสงค์	เป้าหมาย (ผลผลิตโครงการ)	งบประมาณ					ตัวชี้วัด (KPI)	ผลที่คาดว่าจะได้รับ	หน่วยงานที่รับผิดชอบ
				๒๕๖๖ (บาท)	๒๕๖๗ (บาท)	๒๕๖๘ (บาท)	๒๕๖๙ (บาท)	๒๕๗๐ (บาท)			
๙๐	โครงการก่อสร้างห้องเหล็กเก็บน้ำ ตลาดทับร้าง หมู่ที่ ๕ ตำบลบ่อทอง	เพื่อแก้ไขปัญหาการขาดแคลนน้ำ อุปโภค - บริโภค และการเกษตร	ก่อสร้างห้องเหล็กเก็บน้ำ ขนาดความจุ ๒๐ ลูกบาศก์เมตร สูง ๒๐ เมตร จำนวน ๑ แห่ง	-	-	-	-	๔๐๐,๐๐๐	ก่อสร้างห้องเหล็กเก็บน้ำ จำนวน ๑ แห่ง	ประชาชนมีน้ำอุปโภค บริโภคและการเกษตรอย่างเพียงพอ	กองช่าง
๙๑	โครงการก่อสร้างระบบ กรองน้ำประปาผิวดิน หมู่ที่ ๕ ตำบลบ่อทอง	เพื่อแก้ไขปัญหาการขาดแคลนน้ำ อุปโภค - บริโภค และการเกษตร	ก่อสร้างระบบกรองน้ำประปาผิวดิน จำนวน ๑ แห่ง	-	-	-	-	๑,๐๐๐,๐๐๐	ก่อสร้างระบบกรองน้ำประปาผิวดิน จำนวน ๑ แห่ง	ประชาชนมีน้ำอุปโภค บริโภคและการเกษตรอย่างเพียงพอ	กองช่าง

รายละเอียดโครงการพัฒนา
แผนพัฒนาท้องถิ่น (พ.ศ. ๒๕๖๖ - ๒๕๗๐)
ทบทวน ครั้งที่ ๑/๒๕๖๘
องค์การบริหารส่วนตำบลบ่อทอง

แบบ ผ.๐๒

- ก. ยุทธศาสตร์ชาติ ๒๐ ปี ยุทธศาสตร์ที่ ๒ ยุทธศาสตร์ชาติด้านการสร้างความสามารถในการแข่งขัน
- ข. แผนพัฒนาเศรษฐกิจและสังคมแห่งชาติ ฉบับที่ ๑๓ หมายความว่า ๕ ไทยเป็นประตูการค้าการลงทุนและยุทธศาสตร์ทางโลจิสติกส์ที่สำคัญของภูมิภาค
- ค. Sustainable Development Goals : SDGs เป้าหมายที่ ๙ สร้างโครงสร้างพื้นฐานที่มีความยืดหยุ่นต่อการเปลี่ยนแปลงส่งเสริมการพัฒนาอุตสาหกรรมที่ครอบคลุมและยั่งยืนและส่งเสริมนวัตกรรม
- ง. ยุทธศาสตร์จังหวัดชลบุรี ยุทธศาสตร์ที่ ๔ ยกระดับประสิทธิภาพการบริหารจัดการภาครัฐ และเอกชน โครงสร้างพื้นฐานและคมนาคม รองรับเขตพัฒนาพิเศษภาคตะวันออก
- จ. ยุทธศาสตร์การพัฒนาขององค์กรปกครองส่วนท้องถิ่นในเขตจังหวัดชลบุรี พัฒนาโครงสร้างพื้นฐานให้ได้มาตรฐาน ภายใต้การบูรณาการร่วมกันทุกภาคส่วน
๑. ยุทธศาสตร์ขององค์กรปกครองส่วนท้องถิ่น ยุทธศาสตร์ที่ ๔ การพัฒนาโครงสร้างพื้นฐาน สาธารณูปโภค คมนาคม ความปลอดภัยในชีวิตและทรัพย์สินและการป้องกันและแก้ไขปัญหายาเสพติด
- ๑.๑ กลยุทธ์ พัฒนาระบบบริการสาธารณูปโภคพื้นฐาน แหล่งน้ำเพื่อการอุปโภคและบริโภค ระบบทางระบายน้ำ ขยายการให้บริการน้ำประปา ไฟฟ้าให้เพียงพอต่อการดำรงชีวิตของประชาชน
๑๐. แผนงานอุตสาหกรรมและการโยธา

ที่	โครงการ/กิจกรรม	วัตถุประสงค์	เป้าหมาย (ผลผลิตโครงการ)	งบประมาณ					ตัวชี้วัด (KPI)	ผลที่คาดว่าจะได้รับ	หน่วยงานที่รับผิดชอบหลัก
				๒๕๖๖ (บาท)	๒๕๖๗ (บาท)	๒๕๖๘ (บาท)	๒๕๖๙ (บาท)	๒๕๗๐ (บาท)			
๙๒	โครงการขุดเจาะบ่อบาดาล (จำนวน ๕ บ่อ) หมู่ที่ ๕ ตำบลบ่อทอง	เพื่อแก้ไขปัญหาการขาดแคลนน้ำอุปโภค – บริโภค และการเกษตร	ขุดเจาะบ่อบาดาล พร้อมกรูท่อ PVC ขนาดเส้นผ่านศูนย์กลาง ๖ นิ้ว ความลึก ๑๐๐ เมตร	-	-	-	-	๕๐๐,๐๐๐	ขุดเจาะบ่อบาดาล จำนวน ๕ บ่อ	ประชาชนมีน้ำอุปโภค บริโภคและการเกษตรอย่างเพียงพอ	กองช่าง
๙๓	โครงการขุดเจาะบ่อบาดาล ซอยบ้านนายวิจิตร หมู่ที่ ๕ ตำบลบ่อทอง	เพื่อแก้ไขปัญหาการขาดแคลนน้ำอุปโภค – บริโภค และการเกษตร	ขุดเจาะบ่อบาดาล จำนวน ๑ บ่อ	-	-	-	-	๑๒๐,๐๐๐	ขุดเจาะบ่อบาดาล จำนวน ๑ บ่อ	ประชาชนมีน้ำอุปโภค บริโภคและการเกษตรอย่างเพียงพอ	กองช่าง

รายละเอียดโครงการพัฒนา
แผนพัฒนาท้องถิ่น (พ.ศ. ๒๕๖๖ - ๒๕๗๐)
ทบทวน ครั้งที่ ๑/๒๕๖๘
องค์การบริหารส่วนตำบลบ่อทอง

แบบ ผ.๐๒

- ก. ยุทธศาสตร์ชาติ ๒๐ ปี ยุทธศาสตร์ที่ ๒ ยุทธศาสตร์ชาติด้านการสร้างความสามารถในการแข่งขัน
- ข. แผนพัฒนาเศรษฐกิจและสังคมแห่งชาติ ฉบับที่ ๑๓ หมวดที่ ๕ ไทยเป็นประตูการค้าการลงทุนและยุทธศาสตร์ทางโลจิสติกส์ที่สำคัญของภูมิภาค
- ค. Sustainable Development Goals : SDGs เป้าหมายที่ ๙ สร้างโครงสร้างพื้นฐานที่มีความยืดหยุ่นต่อการเปลี่ยนแปลงส่งเสริมการพัฒนาอุตสาหกรรมที่ครอบคลุมและยั่งยืนและส่งเสริมนวัตกรรม
- ง. ยุทธศาสตร์จังหวัดชลบุรี ยุทธศาสตร์ที่ ๔ ยกระดับประสิทธิภาพการบริหารจัดการภาครัฐ และเอกชน โครงสร้างพื้นฐานและคมนาคม รองรับเขตพัฒนาพิเศษภาคตะวันออก
- จ. ยุทธศาสตร์การพัฒนาขององค์กรปกครองส่วนท้องถิ่นในเขตจังหวัดชลบุรี พัฒนาโครงสร้างพื้นฐานให้ได้มาตรฐาน ภายใต้การบูรณาการร่วมกันทุกภาคส่วน
๑. ยุทธศาสตร์ขององค์กรปกครองส่วนท้องถิ่น ยุทธศาสตร์ที่ ๔ การพัฒนาโครงสร้างพื้นฐาน สาธารณูปโภค คมนาคม ความปลอดภัยในชีวิตและทรัพย์สินและการป้องกันและแก้ไขปัญหาเสพติด
- ๑.๑ กลยุทธ์ พัฒนาระบบบริการสาธารณูปโภคพื้นฐาน แหล่งน้ำเพื่อการอุปโภคและบริโภค ระบบทางระบายน้ำ ขยายการให้บริการน้ำประปา ไฟฟ้าให้เพียงพอต่อการดำรงชีวิตของประชาชน
๑๐. แผนงานอุตสาหกรรมและการโยธา

ที่	โครงการ/กิจกรรม	วัตถุประสงค์	เป้าหมาย (ผลผลิตโครงการ)	งบประมาณ					ตัวชี้วัด (KPI)	ผลที่คาดว่าจะ ได้รับ	หน่วยงานที่ รับผิดชอบ หลัก
				๒๕๖๖ (บาท)	๒๕๖๗ (บาท)	๒๕๖๘ (บาท)	๒๕๖๙ (บาท)	๒๕๗๐ (บาท)			
๙๔	โครงการติดตั้งเสียงตามสาย บ้านทับร้าง หมู่ที่ ๕ ตำบลบ่อทอง	เพื่อประชาสัมพันธ์ข้อมูลข่าวสารได้อย่างทั่วถึง	ติดตั้งเสียงตามสาย จำนวน ๑ แห่ง	-	-	-	-	๔๕๐,๐๐๐	จำนวนเสียงตามสายที่ได้รับการติดตั้ง	ประชาชนได้รับการข้อมูลข่าวสารอย่างทั่วถึง	กองช่าง
๙๕	โครงการก่อสร้างถนนคอนกรีตเสริมเหล็ก สายบ้านนายเมือง หมู่ที่ ๕ ตำบลบ่อทอง	เพื่อให้ได้ถนนที่มีมาตรฐานประชาชนได้รับความสะดวก	ก่อสร้างถนนคอนกรีตเสริมเหล็ก ขนาดกว้าง ๕.๐๐ เมตร ยาว ๑๒๐ เมตร หรือมีพื้นที่ผิวจราจรไม่น้อยกว่า ๖๐๐ ตารางเมตร	-	-	-	-	๔๙๙,๐๐๐	จำนวนถนนคอนกรีตเสริมเหล็กที่ได้รับการพัฒนาให้ได้มาตรฐาน	ประชาชนมีความสะดวกในการสัญจรไปมา และเกิดความปลอดภัยมากขึ้น	กองช่าง

รายละเอียดโครงการพัฒนา
แผนพัฒนาท้องถิ่น (พ.ศ. ๒๕๖๖ - ๒๕๗๐)
ทบทวน ครั้งที่ ๑/๒๕๖๘
องค์การบริหารส่วนตำบลบ่อทอง

แบบ ผ.๐๒

- ก. ยุทธศาสตร์ชาติ ๒๐ ปี ยุทธศาสตร์ที่ ๒ ยุทธศาสตร์ชาติด้านการสร้างความสามารถในการแข่งขัน
- ข. แผนพัฒนาเศรษฐกิจและสังคมแห่งชาติ ฉบับที่ ๑๓ หมายเหตุที่ ๕ ไทยเป็นประตูการค้าการลงทุนและยุทธศาสตร์ทางโลจิสติกส์ที่สำคัญของภูมิภาค
- ค. Sustainable Development Goals : SDGs เป้าหมายที่ ๙ สร้างโครงสร้างพื้นฐานที่มีความยืดหยุ่นต่อการเปลี่ยนแปลงส่งเสริมการพัฒนาอุตสาหกรรมที่ครอบคลุมและยั่งยืนและส่งเสริมนวัตกรรม
- ง. ยุทธศาสตร์จังหวัดชลบุรี ยุทธศาสตร์ที่ ๔ ยกระดับประสิทธิภาพการบริหารจัดการภาครัฐ และเอกชน โครงสร้างพื้นฐานและคมนาคม รองรับเขตพัฒนาพิเศษภาคตะวันออก
- จ. ยุทธศาสตร์การพัฒนาขององค์กรปกครองส่วนท้องถิ่นในเขตจังหวัดชลบุรี พัฒนาโครงสร้างพื้นฐานให้ได้มาตรฐาน ภายใต้การบูรณาการร่วมกันทุกภาคส่วน
๑. ยุทธศาสตร์ขององค์กรปกครองส่วนท้องถิ่น ยุทธศาสตร์ที่ ๔ การพัฒนาโครงสร้างพื้นฐาน สาธารณูปโภค คมนาคม ความปลอดภัยในชีวิตและทรัพย์สินและการป้องกันและแก้ไขปัญหาเสพติด
- ๑.๑ กลยุทธ์ พัฒนาระบบบริการสาธารณูปโภคพื้นฐาน แหล่งน้ำเพื่อการอุปโภคและบริโภค ระบบทางระบายน้ำ ขยายการให้บริการน้ำประปา ไฟฟ้าให้เพียงพอต่อการดำรงชีวิตของประชาชน
๑๐. แผนงานอุตสาหกรรมและการโยธา

ที่	โครงการ/กิจกรรม	วัตถุประสงค์	เป้าหมาย (ผลผลิตโครงการ)	งบประมาณ					ตัวชี้วัด (KPI)	ผลที่คาดว่าจะ ได้รับ	หน่วยงานที่ รับผิดชอบหลัก
				๒๕๖๖ (บาท)	๒๕๖๗ (บาท)	๒๕๖๘ (บาท)	๒๕๖๙ (บาท)	๒๕๗๐ (บาท)			
๙๖	โครงการปรับปรุงผิวจราจร ลูกรัง ขอบบ้านนายเมือง หมู่ที่ ๕ ตำบลบ่อทอง	เพื่อปรับปรุงถนน ให้ได้มาตรฐาน	ปรับปรุงผิวจราจร ลูกรัง ขนาดกว้าง ๕.๐๐ เมตร ยาว ๑,๐๐๐ เมตร	-	-	-	-	๑,๐๐๐,๐๐๐	จำนวนถนน ได้รับการพัฒนา	ประชาชนมี ความสะดวก ในการสัญจร ไปมา และเกิด ความปลอดภัย มากขึ้น	กองช่าง
๙๗	โครงการก่อสร้างท่อระบาย น้ำ บริเวณตลาดทับร้าง หมู่ที่ ๕ ตำบลบ่อทอง	เพื่อป้องกันปัญหา น้ำท่วมและทำให้ ระบบระบายน้ำดี ขึ้น	ก่อสร้างวางท่อระบาย น้ำกลม ขนาดเส้นผ่าน ศูนย์กลาง ๐.๘๐ เมตร ยาว ๑,๒๐๐ เมตร และงานบ่อพัก	-	-	-	-	๑,๓๕๐,๐๐๐	ไม่มีน้ำท่วมขัง	สามารถ ป้องกันปัญหา น้ำท่วมและ การระบายน้ำ มีประสิทธิภาพ	กองช่าง

รายละเอียดโครงการพัฒนา
แผนพัฒนาท้องถิ่น (พ.ศ. ๒๕๖๖ - ๒๕๗๐)
ทบทวน ครั้งที่ ๑/๒๕๖๘
องค์การบริหารส่วนตำบลบ่อทอง

แบบ ผ.๐๒

- ก. ยุทธศาสตร์ชาติ ๒๐ ปี ยุทธศาสตร์ที่ ๒ ยุทธศาสตร์ชาติด้านการสร้างความสามารถในการแข่งขัน
- ข. แผนพัฒนาเศรษฐกิจและสังคมแห่งชาติ ฉบับที่ ๑๓ หมายเหตุที่ ๕ ไทยเป็นประตูการค้าการลงทุนและยุทธศาสตร์ทางโลจิสติกส์ที่สำคัญของภูมิภาค
- ค. Sustainable Development Goals : SDGs เป้าหมายที่ ๙ สร้างโครงสร้างพื้นฐานที่มีความยืดหยุ่นต่อการเปลี่ยนแปลงส่งเสริมการพัฒนาอุตสาหกรรมที่ครอบคลุมและยั่งยืนและส่งเสริมนวัตกรรม
- ง. ยุทธศาสตร์จังหวัดชลบุรี ยุทธศาสตร์ที่ ๔ ยกกระดับประสิทธิภาพการบริหารจัดการภาครัฐ และเอกชน โครงสร้างพื้นฐานและคมนาคม รองรับเขตพัฒนาพิเศษภาคตะวันออก
- จ. ยุทธศาสตร์การพัฒนาขององค์กรปกครองส่วนท้องถิ่นในเขตจังหวัดชลบุรี พัฒนาโครงสร้างพื้นฐานให้ได้มาตรฐาน ภายใต้การบูรณาการร่วมกันทุกภาคส่วน
๑. ยุทธศาสตร์ขององค์กรปกครองส่วนท้องถิ่น ยุทธศาสตร์ที่ ๔ การพัฒนาโครงสร้างพื้นฐาน สาธารณูปโภค คมนาคม ความปลอดภัยในชีวิตและทรัพย์สินและการป้องกันและแก้ไขปัญหาเสพติด
- ๑.๑ กลยุทธ์ พัฒนาระบบบริการสาธารณูปโภคพื้นฐาน แหล่งน้ำเพื่อการอุปโภคและบริโภค ระบบทางระบายน้ำ ขยายการให้บริการน้ำประปา ไฟฟ้าให้เพียงพอต่อการดำรงชีวิตของประชาชน
๑๐. แผนงานอุตสาหกรรมและการโยธา

ที่	โครงการ/กิจกรรม	วัตถุประสงค์	เป้าหมาย (ผลผลิตโครงการ)	งบประมาณ					ตัวชี้วัด (KPI)	ผลที่คาดว่าจะ ได้รับ	หน่วยงานที่ รับผิดชอบ หลัก
				๒๕๖๖ (บาท)	๒๕๖๗ (บาท)	๒๕๖๘ (บาท)	๒๕๖๙ (บาท)	๒๕๗๐ (บาท)			
๔๘	โครงการก่อสร้างถนนคอนกรีตเสริมเหล็ก ซอยบ้านนายบัว หมู่ที่ ๕ ตำบลบ่อทอง	เพื่อให้ได้ถนนที่มีมาตรฐานประชาชนได้รับความสะดวก	ก่อสร้างถนนคอนกรีตเสริมเหล็ก ขนาดกว้าง ๕ เมตร ยาว ๑๗๐ เมตร หนา ๐.๑๕ เมตร หรือผิวจราจรไม่น้อยกว่า ๘๕๐ ตารางเมตร	-	-	-	-	๗๒๒,๐๐๐	จำนวนถนนคอนกรีตเสริมเหล็กได้รับการพัฒนาให้ได้มาตรฐาน	ประชาชนมีความสะดวกในการสัญจรไปมา และเกิดความปลอดภัยมากขึ้น	กองช่าง
๔๙	โครงการก่อสร้างถนนคอนกรีตเสริมเหล็ก สายบ้านนางไข หมู่ที่ ๕ ตำบลบ่อทอง	เพื่อให้ได้ถนนที่มีมาตรฐานประชาชนได้รับความสะดวก	ก่อสร้างถนนคอนกรีตเสริมเหล็ก ขนาดกว้าง ๕ เมตร ยาว ๓๐๐ เมตร หนา ๐.๑๕ เมตร หรือมีพื้นที่ผิวจราจรไม่น้อยกว่า ๑,๕๐๐ ตารางเมตร	-	-	-	-	๑,๐๔๖,๐๐๐	จำนวนถนนคอนกรีตเสริมเหล็กได้รับการพัฒนาให้ได้มาตรฐาน	ประชาชนมีความสะดวกในการสัญจรไปมา และเกิดความปลอดภัยมากขึ้น	กองช่าง

รายละเอียดโครงการพัฒนา
แผนพัฒนาท้องถิ่น (พ.ศ. ๒๕๖๖ - ๒๕๗๐)
ทบทวน ครั้งที่ ๑/๒๕๖๘
องค์การบริหารส่วนตำบลบ่อทอง

แบบ ผ.๑๒

- ก. ยุทธศาสตร์ชาติ ๒๐ ปี ยุทธศาสตร์ที่ ๒ ยุทธศาสตร์ชาติด้านการสร้างความสามารถในการแข่งขัน
- ข. แผนพัฒนาเศรษฐกิจและสังคมแห่งชาติ ฉบับที่ ๑๓ หมายความว่า ๕ ไทยเป็นประตูการค้าการลงทุนและยุทธศาสตร์ทางโลจิสติกส์ที่สำคัญของภูมิภาค
- ค. Sustainable Development Goals : SDGs เป้าหมายที่ ๙ สร้างโครงสร้างพื้นฐานที่มีความยืดหยุ่นต่อการเปลี่ยนแปลงส่งเสริมการพัฒนาอุตสาหกรรมที่ครอบคลุมและยั่งยืนและส่งเสริมนวัตกรรม
- ง. ยุทธศาสตร์จังหวัดชลบุรี ยุทธศาสตร์ที่ ๔ ยกระดับประสิทธิภาพการบริหารจัดการภาครัฐ และเอกชน โครงสร้างพื้นฐานและคมนาคม รองรับเขตพัฒนาพิเศษภาคตะวันออก
- จ. ยุทธศาสตร์การพัฒนาขององค์กรปกครองส่วนท้องถิ่นในเขตจังหวัดชลบุรี พัฒนาโครงสร้างพื้นฐานให้ได้มาตรฐาน ภายใต้การบูรณาการร่วมกันทุกภาคส่วน
๑. ยุทธศาสตร์ขององค์กรปกครองส่วนท้องถิ่น ยุทธศาสตร์ที่ ๔ การพัฒนาโครงสร้างพื้นฐาน สาธารณูปโภค คมนาคม ความปลอดภัยในชีวิตและทรัพย์สินและการป้องกันและแก้ไขปัญหาเสพติด
- ๑.๑ กลยุทธ์ พัฒนาระบบบริการสาธารณูปโภคพื้นฐาน แหล่งน้ำเพื่อการอุปโภคและบริโภค ระบบทางระบายน้ำ ขยายการให้บริการน้ำประปา ไฟฟ้าให้เพียงพอต่อการดำรงชีวิตของประชาชน
๑๐. แผนงานอุตสาหกรรมและการโยธา

ที่	โครงการ/กิจกรรม	วัตถุประสงค์	เป้าหมาย (ผลผลิตโครงการ)	งบประมาณ					ตัวชี้วัด (KPI)	ผลที่คาดว่าจะ ได้รับ	หน่วยงานที่ รับผิดชอบ หลัก
				๒๕๖๖ (บาท)	๒๕๖๗ (บาท)	๒๕๖๘ (บาท)	๒๕๖๙ (บาท)	๒๕๗๐ (บาท)			
๑๐๐	โครงการก่อสร้างถนนคอนกรีตเสริมเหล็กสายหนองกระดุกควาย หมู่ที่ ๕ ตำบลบ่อทอง	เพื่อให้ได้ถนนที่มีมาตรฐานประชาชนได้รับความสะดวก	ก่อสร้างถนนคอนกรีตเสริมเหล็กขนาดกว้าง ๕ เมตร ยาว ๑,๕๐๐ เมตร หนา ๐.๑๕ เมตร หรือมีพื้นที่ผิวจราจรไม่น้อยกว่า ๗,๕๐๐ ตารางเมตร พร้อมวางท่อระบายน้ำ จำนวน ๑ จุด	-	-	-	-	๕,๒๗๔,๐๐๐	จำนวนถนนคอนกรีตเสริมเหล็กได้รับการพัฒนาให้ได้ตามมาตรฐาน	ประชาชนมีความสะดวกในการสัญจรไปมาและเกิดความปลอดภัยมากขึ้น	กองช่าง
๑๐๑	โครงการปรับปรุงผิวจราจรลูกรัง ขอยนายไซ หมู่ที่ ๕ ตำบลบ่อทอง	เพื่อปรับปรุงถนนให้ได้มาตรฐาน	ปรับปรุงผิวจราจรลูกรัง ขนาดกว้าง ๕ เมตร ยาว ๖๐๐ เมตร หนา ๐.๒๐ เมตร หรือมีปริมาณลูกรังไม่น้อยกว่า ๖๐๐ ลูกบาศก์เมตร	-	-	-	-	๑๒๐,๐๐๐	จำนวนถนนได้รับการพัฒนา	ประชาชนมีความสะดวกในการสัญจรไปมาและเกิดความปลอดภัยมากขึ้น	กองช่าง

รายละเอียดโครงการพัฒนา
แผนพัฒนาท้องถิ่น (พ.ศ. ๒๕๖๖ - ๒๕๗๐)
ทบทวน ครั้งที่ ๑/๒๕๖๘
องค์การบริหารส่วนตำบลบ่อทอง

แบบ ผ.๐๒

- ก. ยุทธศาสตร์ชาติ ๒๐ ปี ยุทธศาสตร์ที่ ๒ ยุทธศาสตร์ชาติด้านการสร้างความสามารถในการแข่งขัน
- ข. แผนพัฒนาเศรษฐกิจและสังคมแห่งชาติ ฉบับที่ ๑๓ หมายเหตุที่ ๕ ไทยเป็นประตูการค้าการลงทุนและยุทธศาสตร์ทางโลจิสติกส์ที่สำคัญของภูมิภาค
- ค. Sustainable Development Goals : SDGs เป้าหมายที่ ๙ สร้างโครงสร้างพื้นฐานที่มีความยืดหยุ่นต่อการเปลี่ยนแปลงส่งเสริมการพัฒนาอุตสาหกรรมที่ครอบคลุมและยั่งยืนและส่งเสริมนวัตกรรม
- ง. ยุทธศาสตร์จังหวัดชลบุรี ยุทธศาสตร์ที่ ๔ ยกระดับประสิทธิภาพการบริหารจัดการภาครัฐ และเอกชน โครงสร้างพื้นฐานและคมนาคม รองรับเขตพัฒนาพิเศษภาคตะวันออก
- จ. ยุทธศาสตร์การพัฒนาขององค์กรปกครองส่วนท้องถิ่นในเขตจังหวัดชลบุรี พัฒนาโครงสร้างพื้นฐานให้ได้มาตรฐาน ภายใต้การบูรณาการร่วมกันทุกภาคส่วน
 - ๑. ยุทธศาสตร์ขององค์กรปกครองส่วนท้องถิ่น ยุทธศาสตร์ที่ ๔ การพัฒนาโครงสร้างพื้นฐาน สาธารณูปโภค คมนาคม ความปลอดภัยในชีวิตและทรัพย์สินและการป้องกันและแก้ไขปัญหาเสพติด
 - ๑.๑ กลยุทธ์ พัฒนาระบบบริการสาธารณูปโภคพื้นฐาน แหล่งน้ำเพื่อการอุปโภคและบริโภค ระบบทางระบายน้ำ ขยายการให้บริการน้ำประปา ไฟฟ้าให้เพียงพอต่อการดำรงชีวิตของประชาชน
 - ๑.๐. แผนงานอุตสาหกรรมและการโยธา

ที่	โครงการ/กิจกรรม	วัตถุประสงค์	เป้าหมาย (ผลผลิตโครงการ)	งบประมาณ					ตัวชี้วัด (KPI)	ผลที่คาดว่าจะได้รับ	หน่วยงานที่รับผิดชอบหลัก
				๒๕๖๖ (บาท)	๒๕๖๗ (บาท)	๒๕๖๘ (บาท)	๒๕๖๙ (บาท)	๒๕๗๐ (บาท)			
๑๐๒	โครงการปรับปรุงผิวจราจรลูกรัง ซอยนายเล้ง หมู่ที่ ๕ ตำบลบ่อทอง	เพื่อปรับปรุงถนนให้ได้มาตรฐาน	ปรับปรุงผิวจราจรลูกรัง ขนาดกว้าง ๓ เมตร ยาว ๔๐๐ เมตร ทน ๐.๒๐ เมตร หรือมีปริมาณลูกรัง ไม่น้อยกว่า ๒๔๐ ลูกบาศก์เมตร	-	-	-	-	๔๘,๐๐๐	จำนวนถนนที่ได้รับการพัฒนา	ประชาชนมีความสะดวกในการสัญจรไปมา และเกิดความปลอดภัยมากขึ้น	กองช่าง
๑๐๓	โครงการก่อสร้างระบบประปาหมู่บ้านขนาดใหญ่ หมู่ที่ ๕ ตำบลบ่อทอง	เพื่อแก้ปัญหาคารขาดแคลนน้ำอุปโภค - บริโภค และการเกษตร	ก่อสร้างระบบประปาหมู่บ้านขนาดใหญ่ จำนวน ๑ แห่ง	-	-	-	-	๖,๐๐๐,๐๐๐	จำนวนครัวเรือนที่มีน้ำอุปโภค บริโภคและการเกษตร	ประชาชนมีน้ำอุปโภค บริโภค และการเกษตรอย่างเพียงพอ	กองช่าง

รายละเอียดโครงการพัฒนา
แผนพัฒนาท้องถิ่น (พ.ศ. ๒๕๖๖ - ๒๕๗๐)

แบบ ผ.๐๒

ทบทวน ครั้งที่ ๑/๒๕๖๘

องค์การบริหารส่วนตำบลบ่อทอง

ก. ยุทธศาสตร์ชาติ ๒๐ ปี ยุทธศาสตร์ที่ ๒ ยุทธศาสตร์ชาติด้านการสร้างความสามารถในการแข่งขัน

ข. แผนพัฒนาเศรษฐกิจและสังคมแห่งชาติ ฉบับที่ ๑๓ หมายเหตุที่ ๕ ไทยเป็นประตูการค้าการลงทุนและยุทธศาสตร์ทางโลจิสติกส์ที่สำคัญของภูมิภาค

ค. Sustainable Development Goals : SDGs เป้าหมายที่ ๙ สร้างโครงสร้างพื้นฐานที่มีความยืดหยุ่นต่อการเปลี่ยนแปลงส่งเสริมการพัฒนาอุตสาหกรรมที่ครอบคลุมและยั่งยืนและส่งเสริมนวัตกรรม

ง. ยุทธศาสตร์จังหวัดชลบุรี ยุทธศาสตร์ที่ ๔ ยกกระดับประสิทธิภาพการบริหารจัดการภาครัฐ และเอกชน โครงสร้างพื้นฐานและคมนาคม รองรับเขตพัฒนาพิเศษภาคตะวันออก

จ. ยุทธศาสตร์การพัฒนาขององค์กรปกครองส่วนท้องถิ่นในเขตจังหวัดชลบุรี พัฒนาโครงสร้างพื้นฐานให้ได้มาตรฐาน ภายใต้การบูรณาการร่วมกันทุกภาคส่วน

๑. ยุทธศาสตร์ขององค์กรปกครองส่วนท้องถิ่น ยุทธศาสตร์ที่ ๔ การพัฒนาโครงสร้างพื้นฐาน สาธารณูปโภค คมนาคม ความปลอดภัยในชีวิตและทรัพย์สินและการป้องกันและแก้ไขปัญหาเสพติด

๑.๑ กลยุทธ์ พัฒนาระบบบริการสาธารณูปโภคพื้นฐาน แหล่งน้ำเพื่อการอุปโภคและบริโภค ระบบทางระบายน้ำ ขยายการให้บริการน้ำประปา ไฟฟ้าให้เพียงพอต่อการดำรงชีวิตของประชาชน

๑๐. แผนงานอุตสาหกรรมและการโยธา

ที่	โครงการ/กิจกรรม	วัตถุประสงค์	เป้าหมาย (ผลผลิตโครงการ)	งบประมาณ					ตัวชี้วัด (KPI)	ผลที่คาดว่าจะ ได้รับ	หน่วยงานที่ รับผิดชอบ หลัก
				๒๕๖๖ (บาท)	๒๕๖๗ (บาท)	๒๕๖๘ (บาท)	๒๕๖๙ (บาท)	๒๕๗๐ (บาท)			
๑๐๔	โครงการก่อสร้างถนนคอนกรีตเสริมเหล็ก สายทับเจริญ - อ่างกระเด็น ซอย ๑๑ หมู่ที่ ๕ ตำบลบ่อทอง	เพื่อให้ได้ถนนที่มีมาตรฐาน ประชาชนได้รับความสะดวก	ก่อสร้างถนนคอนกรีตเสริมเหล็ก ขนาดกว้าง ๖ เมตร ยาว ๘๐๐ เมตร หนา ๐.๑๕ เมตร หรือมีพื้นที่ผิวจราจรไม่น้อยกว่า ๔,๘๐๐ ตารางเมตร	-	-	-	-	๓,๓๖๐,๐๐๐	จำนวนถนนคอนกรีตเสริมเหล็กได้รับการพัฒนาให้ได้มาตรฐาน	ประชาชนมีความสะดวกในการสัญจรไปมา และเกิดความปลอดภัยมากขึ้น	กองช่าง
๑๐๕	โครงการก่อสร้างท่อระบายน้ำ บริเวณตลาดทับเจริญ (๒ ข้างทาง) หมู่ที่ ๕ ตำบลบ่อทอง	เพื่อป้องกันปัญหาน้ำท่วมและทำให้ระบบระบายน้ำดีขึ้น	ก่อสร้างวางท่อระบายน้ำกลม ขนาดเส้นผ่านศูนย์กลาง ๐.๘๐ เมตร ยาว ๑,๒๐๐ เมตร และงานบ่อพัก พร้อมทางเท้า	-	-	-	-	๔,๕๐๐,๐๐๐	จำนวนท่อระบายน้ำที่ก่อสร้าง	สามารถป้องกันปัญหาน้ำท่วมและการระบายน้ำมีประสิทธิภาพ	กองช่าง

รายละเอียดโครงการพัฒนา
 แผนพัฒนาท้องถิ่น (พ.ศ. ๒๕๖๖ - ๒๕๗๐)
 ทบพวน ครั้งที่ ๑/๒๕๖๘
 องค์การบริหารส่วนตำบลบ่อทอง

- ก. ยุทธศาสตร์ชาติ ๒๐ ปี ยุทธศาสตร์ที่ ๒ ยุทธศาสตร์ชาติด้านการสร้างความสามารถในการแข่งขัน
- ข. แผนพัฒนาเศรษฐกิจและสังคมแห่งชาติ ฉบับที่ ๑๓ หมายเหตุที่ ๕ ไทยเป็นประตูการค้าการลงทุนและยุทธศาสตร์ทางโลจิสติกส์ที่สำคัญของภูมิภาค
- ค. Sustainable Development Goals : SDGs เป้าหมายที่ ๙ สร้างโครงสร้างพื้นฐานที่มีความยืดหยุ่นต่อการเปลี่ยนแปลงส่งเสริมการพัฒนาอุตสาหกรรมที่ครอบคลุมและยั่งยืนและส่งเสริมนวัตกรรม
- ง. ยุทธศาสตร์จังหวัดชลบุรี ยุทธศาสตร์ที่ ๔ ยกระดับประสิทธิภาพการบริหารจัดการภาครัฐ และเอกชน โครงสร้างพื้นฐานและคมนาคม รองรับเขตพัฒนาพิเศษภาคตะวันออก
- จ. ยุทธศาสตร์การพัฒนาขององค์กรปกครองส่วนท้องถิ่นในเขตจังหวัดชลบุรี พัฒนาโครงสร้างพื้นฐานให้ได้มาตรฐาน ภายใต้การบูรณาการร่วมกันทุกภาคส่วน

๑. ยุทธศาสตร์ขององค์กรปกครองส่วนท้องถิ่น ยุทธศาสตร์ที่ ๔ การพัฒนาโครงสร้างพื้นฐาน สาธารณูปโภค คมนาคม ความปลอดภัยในชีวิตและทรัพย์สินและการป้องกันและแก้ไขปัญหาเสพติด

๑.๑ กลยุทธ์ พัฒนาระบบบริการสาธารณูปโภคพื้นฐาน แหล่งน้ำเพื่อการอุปโภคและบริโภค ระบบทางระบายน้ำ ขยายการให้บริการน้ำประปา ไฟฟ้าให้เพียงพอต่อการดำรงชีวิตของประชาชน

๑๐. แผนงานอุตสาหกรรมและการโยธา

ที่	โครงการ/กิจกรรม	วัตถุประสงค์	เป้าหมาย (ผลผลิตโครงการ)	งบประมาณ					ตัวชี้วัด (KPI)	ผลที่คาดว่าจะ ได้รับ	หน่วยงานที่ รับผิดชอบ หลัก
				๒๕๖๖ (บาท)	๒๕๖๗ (บาท)	๒๕๖๘ (บาท)	๒๕๖๙ (บาท)	๒๕๗๐ (บาท)			
๑๐๖	โครงการก่อสร้างถนนคอนกรีตเสริมเหล็ก สายทับเจริญ – เขาบ่อทอง ซอย ๓ หมู่ที่ ๕ ตำบลบ่อทอง	เพื่อให้ได้ถนนที่มีมาตรฐาน ประชาชนได้รับความสะดวก	ก่อสร้างถนนคอนกรีตเสริมเหล็ก ขนาดกว้าง ๕ เมตร ยาว ๒๐๐ เมตร หนา ๐.๑๕ เมตร หรือมีพื้นที่ผิวจราจรไม่น้อยกว่า ๑,๐๐๐ ตารางเมตร	-	-	-	-	๗๐๐,๐๐๐	จำนวนถนนคอนกรีตเสริมเหล็กได้รับการพัฒนาให้ได้มาตรฐาน	ประชาชนมีความสะดวกในการสัญจรไปมา และเกิดความปลอดภัยมากขึ้น	กองช่าง
๑๐๗	โครงการปรับปรุงผิวจราจรลูกรัง สายทับเจริญ – อ่างกระเด็น ซอย ๔ หมู่ที่ ๕ ตำบลบ่อทอง	เพื่อให้ได้ถนนที่มีมาตรฐาน ประชาชนได้รับความสะดวก	ปรับปรุงผิวจราจรลูกรัง ขนาดกว้าง ๕ เมตร ยาว ๑๐๐ เมตร หนาเฉลี่ย ๐.๓๐ เมตร หรือมีปริมาณลูกรังไม่น้อยกว่า ๑๕๐ ลูกบาศก์เมตร	-	-	-	-	๕๑,๐๐๐	จำนวนถนนได้รับการพัฒนาให้ได้มาตรฐาน	ประชาชนมีความสะดวกในการคมนาคมสัญจรไปมาและเกิดความปลอดภัยมากขึ้น	กองช่าง

รายละเอียดโครงการพัฒนา
แผนพัฒนาท้องถิ่น (พ.ศ. ๒๕๖๖ - ๒๕๗๐)
ทบทวน ครั้งที่ ๑/๒๕๖๘
องค์การบริหารส่วนตำบลบ่อทอง

- ก. ยุทธศาสตร์ชาติ ๒๐ ปี ยุทธศาสตร์ที่ ๒ ยุทธศาสตร์ชาติด้านการสร้างความสามารถในการแข่งขัน
- ข. แผนพัฒนาเศรษฐกิจและสังคมแห่งชาติ ฉบับที่ ๑๓ หมายความว่า ๕ ไทยเป็นประตูการค้าการลงทุนและยุทธศาสตร์ทางโลจิสติกส์ที่สำคัญของภูมิภาค
- ค. Sustainable Development Goals : SDGs เป้าหมายที่ ๙ สร้างโครงสร้างพื้นฐานที่มีความยืดหยุ่นต่อการเปลี่ยนแปลงส่งเสริมการพัฒนาอุตสาหกรรมที่ครอบคลุมและยั่งยืนและส่งเสริมนวัตกรรม
- ง. ยุทธศาสตร์จังหวัดชลบุรี ยุทธศาสตร์ที่ ๔ ยกระดับประสิทธิภาพการบริหารจัดการภาครัฐ และเอกชน โครงสร้างพื้นฐานและคมนาคม รองรับเขตพัฒนาพิเศษภาคตะวันออก
- จ. ยุทธศาสตร์การพัฒนาขององค์กรปกครองส่วนท้องถิ่นในเขตจังหวัดชลบุรี พัฒนาโครงสร้างพื้นฐานให้ได้มาตรฐาน ภายใต้การบูรณาการร่วมกันทุกภาคส่วน
๑. ยุทธศาสตร์ขององค์กรปกครองส่วนท้องถิ่น ยุทธศาสตร์ที่ ๔ การพัฒนาโครงสร้างพื้นฐาน สาธารณูปโภค คมนาคม ความปลอดภัยในชีวิตและทรัพย์สินและการป้องกันและแก้ไขปัญหายาเสพติด
- ๑.๑ กลยุทธ์ พัฒนาระบบบริการสาธารณูปโภคพื้นฐาน แหล่งน้ำเพื่อการอุปโภคและบริโภค ระบบทางระบายน้ำ ขยายการให้บริการน้ำประปา ไฟฟ้าให้เพียงพอต่อการดำรงชีวิตของประชาชน
๑๐. แผนงานอุตสาหกรรมและการโยธา

ที่	โครงการ/กิจกรรม	วัตถุประสงค์	เป้าหมาย (ผลผลิตโครงการ)	งบประมาณ					ตัวชี้วัด (KPI)	ผลที่คาดว่าจะ ได้รับ	หน่วยงานที่ รับผิดชอบ หลัก
				๒๕๖๖ (บาท)	๒๕๖๗ (บาท)	๒๕๖๘ (บาท)	๒๕๖๙ (บาท)	๒๕๗๐ (บาท)			
๑๐๘	โครงการปรับปรุงผิวจราจรลูกรัง สายทับเจริญ – อ่างกระเด็น ซอย ๖ หมู่ที่ ๕ ตำบลบ่อทอง	เพื่อให้ได้ถนนที่มีมาตรฐาน ประชาชนได้รับความสะดวก	ปรับปรุงผิวจราจรลูกรัง ขนาดกว้าง ๕ เมตร ยาว ๑,๐๐๐ เมตร หนาเฉลี่ย ๐.๓๐ เมตร หรือมีปริมาณลูกรังไม่น้อยกว่า ๑,๕๐๐ ลูกบาศก์เมตร	-	-	-	-	๕๑๐,๐๐๐	จำนวนถนนได้รับการพัฒนาให้ได้มาตรฐาน	ประชาชนมีความสะดวกในการคมนาคมสัญจรไปมาและเกิดความปลอดภัยมากขึ้น	กองช่าง
๑๐๙	โครงการปรับปรุงผิวจราจรลูกรัง สายทับเจริญ – อ่างกระเด็น ซอย ๗ หมู่ที่ ๕ ตำบลบ่อทอง	เพื่อให้ได้ถนนที่มีมาตรฐาน ประชาชนได้รับความสะดวก	ปรับปรุงผิวจราจรลูกรัง ขนาดกว้าง ๕ เมตร ยาว ๕๐๐ เมตร หนาเฉลี่ย ๐.๓๐ เมตร หรือมีปริมาณลูกรังไม่น้อยกว่า ๗๕๐ ลูกบาศก์เมตร	-	-	-	-	๒๕๕,๐๐๐	จำนวนถนนได้รับการพัฒนาให้ได้มาตรฐาน	ประชาชนมีความสะดวกในการคมนาคมสัญจรไปมาและเกิดความปลอดภัยมากขึ้น	กองช่าง

รายละเอียดโครงการพัฒนา
แผนพัฒนาท้องถิ่น (พ.ศ. ๒๕๖๖ - ๒๕๗๐)
ทบทวน ครั้งที่ ๑/๒๕๖๘
องค์การบริหารส่วนตำบลบ่อทอง

- ก. ยุทธศาสตร์ชาติ ๒๐ ปี ยุทธศาสตร์ที่ ๒ ยุทธศาสตร์ชาติด้านการสร้างความสามารถในการแข่งขัน
- ข. แผนพัฒนาเศรษฐกิจและสังคมแห่งชาติ ฉบับที่ ๑๓ หมายความว่า ๕ ไทยเป็นประตูการค้าการลงทุนและยุทธศาสตร์ทางโลจิสติกส์ที่สำคัญของภูมิภาค
- ค. Sustainable Development Goals : SDGs เป้าหมายที่ ๙ สร้างโครงสร้างพื้นฐานที่มีความยืดหยุ่นต่อการเปลี่ยนแปลงส่งเสริมการพัฒนาอุตสาหกรรมที่ครอบคลุมและยั่งยืนและส่งเสริมนวัตกรรม
- ง. ยุทธศาสตร์จังหวัดชลบุรี ยุทธศาสตร์ที่ ๔ ยกระดับประสิทธิภาพการบริหารจัดการภาครัฐ และเอกชน โครงสร้างพื้นฐานและคมนาคม รองรับเขตพัฒนาพิเศษภาคตะวันออก
- จ. ยุทธศาสตร์การพัฒนาขององค์กรปกครองส่วนท้องถิ่นในเขตจังหวัดชลบุรี พัฒนาโครงสร้างพื้นฐานให้ได้มาตรฐาน ภายใต้การบูรณาการร่วมกันทุกภาคส่วน
๑. ยุทธศาสตร์ขององค์กรปกครองส่วนท้องถิ่น ยุทธศาสตร์ที่ ๔ การพัฒนาโครงสร้างพื้นฐาน สาธารณูปโภค คมนาคม ความปลอดภัยในชีวิตและทรัพย์สินและการป้องกันและแก้ไขปัญหาเสพติด
- ๑.๑ กลยุทธ์ พัฒนาระบบบริการสาธารณูปโภคพื้นฐาน แหล่งน้ำเพื่อการอุปโภคและบริโภค ระบบทางระบายน้ำ ขยายการให้บริการน้ำประปา ไฟฟ้าให้เพียงพอต่อการดำรงชีวิตของประชาชน
๑๐. แผนงานอุตสาหกรรมและการโยธา

ที่	โครงการ/กิจกรรม	วัตถุประสงค์	เป้าหมาย (ผลผลิตโครงการ)	งบประมาณ					ตัวชี้วัด (KPI)	ผลที่คาดว่าจะ ได้รับ	หน่วยงานที่ รับผิดชอบ หลัก
				๒๕๖๖ (บาท)	๒๕๖๗ (บาท)	๒๕๖๘ (บาท)	๒๕๖๙ (บาท)	๒๕๗๐ (บาท)			
๑๑๐	โครงการก่อสร้างถนนคอนกรีตเสริมเหล็ก สายทับเจริญ – อ่างกระเด็น ซอย ๑๓ หมู่ที่ ๕ ตำบลบ่อทอง	เพื่อให้ได้ถนนที่มีมาตรฐานประชาชนได้รับความสะดวก	ก่อสร้างถนนคอนกรีตเสริมเหล็ก ขนาดกว้าง ๕ เมตร ยาว ๑๕๐ เมตร หนา ๐.๑๕ เมตร หรือมีพื้นที่ผิวจราจรไม่น้อยกว่า ๗๕๐ ตารางเมตร	-	-	-	-	๕๒๕,๐๐๐	จำนวนถนนคอนกรีตเสริมเหล็กได้รับการพัฒนาให้ได้มาตรฐาน	ประชาชนมีความสะดวกในการสัญจรไปมา และเกิดความปลอดภัยมากขึ้น	กองช่าง
๑๑๑	โครงการปรับปรุงผิวจราจรลูกรัง สายทับเจริญ – หนองจระเข้ ซอย ๑ หมู่ที่ ๕ ตำบลบ่อทอง	เพื่อให้ได้ถนนที่มีมาตรฐานประชาชนได้รับความสะดวก	ปรับปรุงผิวจราจรลูกรัง ขนาดกว้าง ๕ เมตร ยาว ๕๐๐ เมตร หนาเฉลี่ย ๐.๓๐ เมตร หรือมีปริมาณลูกรังไม่น้อยกว่า ๗๕๐ ลูกบาศก์เมตร	-	-	-	-	๒๕๕,๐๐๐	จำนวนถนนได้รับการพัฒนาให้ได้มาตรฐาน	ประชาชนมีความสะดวกในการคมนาคมสัญจรไปมา และเกิดความปลอดภัยมากขึ้น	กองช่าง

รายละเอียดโครงการพัฒนา
แผนพัฒนาท้องถิ่น (พ.ศ. ๒๕๖๖ - ๒๕๗๐)
ทบทวน ครั้งที่ ๑/๒๕๖๘
องค์การบริหารส่วนตำบลบ่อทอง

- ก. ยุทธศาสตร์ชาติ ๒๐ ปี ยุทธศาสตร์ที่ ๒ ยุทธศาสตร์ชาติด้านการสร้างความสามารถในการแข่งขัน
- ข. แผนพัฒนาเศรษฐกิจและสังคมแห่งชาติ ฉบับที่ ๑๓ หมายความว่า ๕ ไทยเป็นประตูการค้าการลงทุนและยุทธศาสตร์ทางโลจิสติกส์ที่สำคัญของภูมิภาค
- ค. Sustainable Development Goals : SDGs เป้าหมายที่ ๙ สร้างโครงสร้างพื้นฐานที่มีความยืดหยุ่นต่อการเปลี่ยนแปลงส่งเสริมการพัฒนาอุตสาหกรรมที่ครอบคลุมและยั่งยืนและส่งเสริมนวัตกรรม
- ง. ยุทธศาสตร์จังหวัดชลบุรี ยุทธศาสตร์ที่ ๔ ยกระดับประสิทธิภาพการบริหารจัดการภาครัฐ และเอกชน โครงสร้างพื้นฐานและคมนาคม รองรับเขตพัฒนาพิเศษภาคตะวันออก
- จ. ยุทธศาสตร์การพัฒนาขององค์กรปกครองส่วนท้องถิ่นในเขตจังหวัดชลบุรี พัฒนาโครงสร้างพื้นฐานให้ได้มาตรฐาน ภายใต้การบูรณาการร่วมกันทุกภาคส่วน

๑. ยุทธศาสตร์ขององค์กรปกครองส่วนท้องถิ่น ยุทธศาสตร์ที่ ๔ การพัฒนาโครงสร้างพื้นฐาน สาธารณูปโภค คมนาคม ความปลอดภัยในชีวิตและทรัพย์สินและการป้องกันและแก้ไขปัญหาเสพติด

๑.๑ กลยุทธ์ พัฒนาระบบบริการสาธารณูปโภคพื้นฐาน แหล่งน้ำเพื่อการอุปโภคและบริโภค ระบบทางระบายน้ำ ขยายการให้บริการน้ำประปา ไฟฟ้าให้เพียงพอต่อการดำรงชีวิตของประชาชน

๑๐. แผนงานอุตสาหกรรมและการโยธา

ที่	โครงการ/กิจกรรม	วัตถุประสงค์	เป้าหมาย (ผลผลิตโครงการ)	งบประมาณ					ตัวชี้วัด (KPI)	ผลที่คาดว่าจะ ได้รับ	หน่วยงานที่ รับผิดชอบ หลัก
				๒๕๖๖ (บาท)	๒๕๖๗ (บาท)	๒๕๖๘ (บาท)	๒๕๖๙ (บาท)	๒๕๗๐ (บาท)			
๑๑๒	โครงการปรับปรุงผิวจราจร ลูกรัง สายทับเจริญ - หนองจรเข้ ซอย ๒ หมู่ที่ ๕ ตำบลบ่อทอง	เพื่อให้ได้ถนน ที่มีมาตรฐาน ประชาชน ได้รับความ สะดวก	ปรับปรุงผิวจราจรลูกรัง ขนาดกว้าง ๕ เมตร ยาว ๓๐๐ เมตร หนาเฉลี่ย ๐.๓๐ เมตร หรือมีปริมาณ ลูกรังไม่น้อยกว่า ๔๕๐ ลูกบาศก์เมตร	-	-	-	-	๑๕๓,๐๐๐	จำนวนถนน ได้รับการ พัฒนาให้ได้ มาตรฐาน	ประชาชนมีความ สะดวกในการ คมนาคมสัญจรไป มาและเกิดความ ปลอดภัยมากขึ้น	กองช่าง
๑๑๓	โครงการก่อสร้างถนนคอนกรีต เสริมเหล็ก สายอ่างกระเด็น-ทับ เจริญ ซอย ๑๔ หมู่ที่ ๕ บ้านทับ เจริญ ตำบลบ่อทอง	เพื่อให้ได้ถนน ที่มีมาตรฐาน ประชาชน ได้รับความ สะดวก	ก่อสร้างถนนคอนกรีตเสริม เหล็ก ขนาดกว้าง ๖ เมตร ยาว ๗๓๔ เมตร หนา ๐.๑๕ เมตร หรือมีพื้นที่ผิว จราจรไม่น้อยกว่า ๔,๔๐๔ ตารางเมตร	-	-	-	-	๓,๓๐๓,๐๐๐	จำนวนถนน คอนกรีตเสริม เหล็กได้รับ การพัฒนาให้ ได้มาตรฐาน	ประชาชนมีความ สะดวกในการ สัญจรไปมา และ เกิดความปลอดภัย มากขึ้น	กองช่าง, กรม สถ., อบจ.ชลบุรี

รายละเอียดโครงการพัฒนา
แผนพัฒนาท้องถิ่น (พ.ศ. ๒๕๖๖ - ๒๕๗๐)

แบบ ผ.๐๒

ทบทวน ครั้งที่ ๑/๒๕๖๘

องค์การบริหารส่วนตำบลบ่อทอง

- ก. ยุทธศาสตร์ชาติ ๒๐ ปี ยุทธศาสตร์ที่ ๒ ยุทธศาสตร์ชาติด้านการสร้างความสามารถในการแข่งขัน
- ข. แผนพัฒนาเศรษฐกิจและสังคมแห่งชาติ ฉบับที่ ๑๓ หมายเหตุที่ ๕ ไทยเป็นประตูการค้าการลงทุนและยุทธศาสตร์ทางโลจิสติกส์ที่สำคัญของภูมิภาค
- ค. Sustainable Development Goals : SDGs เป้าหมายที่ ๙ สร้างโครงสร้างพื้นฐานที่มีความยืดหยุ่นต่อการเปลี่ยนแปลงส่งเสริมการพัฒนาอุตสาหกรรมที่ครอบคลุมและยั่งยืนและส่งเสริมนวัตกรรม
- ง. ยุทธศาสตร์จังหวัดชลบุรี ยุทธศาสตร์ที่ ๔ ยกกระดับประสิทธิภาพการบริหารจัดการภาครัฐ และเอกชน โครงสร้างพื้นฐานและคมนาคม รองรับเขตพัฒนาพิเศษภาคตะวันออก
- จ. ยุทธศาสตร์การพัฒนาขององค์กรปกครองส่วนท้องถิ่นในเขตจังหวัดชลบุรี พัฒนาโครงสร้างพื้นฐานให้ได้มาตรฐาน ภายใต้การบูรณาการร่วมกันทุกภาคส่วน

๑. ยุทธศาสตร์ขององค์กรปกครองส่วนท้องถิ่น ยุทธศาสตร์ที่ ๔ การพัฒนาโครงสร้างพื้นฐาน สาธารณูปโภค คมนาคม ความปลอดภัยในชีวิตและทรัพย์สินและการป้องกันและแก้ไขปัญหาเสพติด

๑.๑ กลยุทธ์ พัฒนาระบบบริการสาธารณูปโภคพื้นฐาน แหล่งน้ำเพื่อการอุปโภคและบริโภค ระบบทางระบายน้ำ ขยายการให้บริการน้ำประปา ไฟฟ้าให้เพียงพอต่อการดำรงชีวิตของประชาชน

๑๐. แผนงานอุตสาหกรรมและการโยธา

ที่	โครงการ/กิจกรรม	วัตถุประสงค์	เป้าหมาย (ผลผลิตโครงการ)	งบประมาณ					ตัวชี้วัด (KPI)	ผลที่คาดว่าจะ ได้รับ	หน่วยงานที่ รับผิดชอบ หลัก
				๒๕๖๖ (บาท)	๒๕๖๗ (บาท)	๒๕๖๘ (บาท)	๒๕๖๙ (บาท)	๒๕๗๐ (บาท)			
๑๑๔	โครงการปรับปรุงผิวจราจร ลูกรังภายในหมู่บ้านที่ชำรุด เสียหายตามสภาพการใช้ งานไม่ได้ชำรุดเสียหาย เนื่องจากสารอันตราย หมู่ที่ ๕ ตำบลบ่อทอง	เพื่อปรับปรุง ถนนให้ได้ มาตรฐาน	ปรับปรุงผิวจราจรลูกรังหมู่ ที่ ๕ ตำบลบ่อทอง อำเภอ บ่อทอง จังหวัดชลบุรี	-	-	-	๑๐๐,๐๐๐	๑๐๐,๐๐๐	จำนวนถนน ได้รับการ พัฒนา	ประชาชนมีความ สะดวกในการ สัญจรไปมา และ เกิดความปลอดภัย มากขึ้น	กองช่าง

รายละเอียดโครงการพัฒนา
แผนพัฒนาท้องถิ่น (พ.ศ. ๒๕๖๖ - ๒๕๗๐)
ทบทวน ครั้งที่ ๑/๒๕๖๘
องค์การบริหารส่วนตำบลบ่อทอง

- ก. ยุทธศาสตร์ชาติ ๒๐ ปี ยุทธศาสตร์ที่ ๒ ยุทธศาสตร์ชาติด้านการสร้างความสามารถในการแข่งขัน
- ข. แผนพัฒนาเศรษฐกิจและสังคมแห่งชาติ ฉบับที่ ๑๓ หมายความว่า ๕ ไทยเป็นประตูการค้าการลงทุนและยุทธศาสตร์ทางโลจิสติกส์ที่สำคัญของภูมิภาค
- ค. Sustainable Development Goals : SDGs เป้าหมายที่ ๙ สร้างโครงสร้างพื้นฐานที่มีความยืดหยุ่นต่อการเปลี่ยนแปลงส่งเสริมการพัฒนาอุตสาหกรรมที่ครอบคลุมและยั่งยืนและส่งเสริมนวัตกรรม
- ง. ยุทธศาสตร์จังหวัดชลบุรี ยุทธศาสตร์ที่ ๔ ยกระดับประสิทธิภาพการบริหารจัดการภาครัฐ และเอกชน โครงสร้างพื้นฐานและคมนาคม รองรับเขตพัฒนาพิเศษภาคตะวันออก
- จ. ยุทธศาสตร์การพัฒนาขององค์กรปกครองส่วนท้องถิ่นในเขตจังหวัดชลบุรี พัฒนาโครงสร้างพื้นฐานให้ได้มาตรฐาน ภายใต้การบูรณาการร่วมกันทุกภาคส่วน
๑. ยุทธศาสตร์ขององค์กรปกครองส่วนท้องถิ่น ยุทธศาสตร์ที่ ๔ การพัฒนาโครงสร้างพื้นฐาน สาธารณูปโภค คมนาคม ความปลอดภัยในชีวิตและทรัพย์สินและการป้องกันและแก้ไขปัญหายาเสพติด
- ๑.๑ กลยุทธ์ พัฒนาระบบบริการสาธารณูปโภคพื้นฐาน แหล่งน้ำเพื่อการอุปโภคและบริโภค ระบบทางระบายน้ำ ขยายการให้บริการน้ำประปา ไฟฟ้าให้เพียงพอต่อการดำรงชีวิตของประชาชน

๑๐. แผนงานอุตสาหกรรมและการโยธา

ที่	โครงการ/กิจกรรม	วัตถุประสงค์	เป้าหมาย (ผลผลิตโครงการ)	งบประมาณ					ตัวชี้วัด (KPI)	ผลที่คาดว่าจะ ได้รับ	หน่วยงานที่ รับผิดชอบ หลัก
				๒๕๖๖ (บาท)	๒๕๖๗ (บาท)	๒๕๖๘ (บาท)	๒๕๖๙ (บาท)	๒๕๗๐ (บาท)			
๑๑๕	โครงการก่อสร้างถนนคอนกรีตเสริมเหล็ก สายหนองแสง ซอย ๑๐ (ช่วงที่ ๑) หมู่ที่ ๖ ตำบลบ่อทอง	เพื่อให้ได้ถนนที่มีมาตรฐานประชาชนได้รับความสะดวก	ก่อสร้างถนนคอนกรีตเสริมเหล็ก ขนาดกว้าง ๔ เมตร ยาว ๑๔๐ เมตร หนา ๐.๑๕ เมตร หรือมีพื้นที่ผิวจราจรไม่น้อยกว่า ๕๖๐ ตารางเมตร	-	-	-	๔๓๙,๐๐๐	-	จำนวนถนนคอนกรีตเสริมเหล็กได้รับการพัฒนาให้ได้มาตรฐาน	ประชาชนมีความสะดวกในการสัญจรไปมาและเกิดความปลอดภัยมากขึ้น	กองช่าง
๑๑๖	โครงการก่อสร้างถนนคอนกรีตเสริมเหล็ก สายทับสูง - บึงกระเบา ซอย ๘/๑ หมู่ที่ ๖ ตำบลบ่อทอง	เพื่อให้ได้ถนนที่มีมาตรฐานประชาชนได้รับความสะดวก	ก่อสร้างถนนคอนกรีตเสริมเหล็ก ขนาดกว้าง ๔ เมตร ยาว ๑๘๐ เมตร หนา ๐.๑๕ เมตร หรือมีพื้นที่ผิวจราจรไม่น้อยกว่า ๗๒๐ ตารางเมตร	-	-	๔๙๙,๐๐๐	-	-	จำนวนถนนคอนกรีตเสริมเหล็กได้รับการพัฒนาให้ได้มาตรฐาน	ประชาชนมีความสะดวกในการสัญจรไปมาและเกิดความปลอดภัยมากขึ้น	กองช่าง

รายละเอียดโครงการพัฒนา
แผนพัฒนาท้องถิ่น (พ.ศ. ๒๕๖๖ - ๒๕๗๐)
ทบทวน ครั้งที่ ๑/๒๕๖๘
องค์การบริหารส่วนตำบลบ่อทอง

- ก. ยุทธศาสตร์ชาติ ๒๐ ปี ยุทธศาสตร์ที่ ๒ ยุทธศาสตร์ชาติด้านการสร้างความสามารถในการแข่งขัน
- ข. แผนพัฒนาเศรษฐกิจและสังคมแห่งชาติ ฉบับที่ ๑๓ หมายความว่า ๕ ไทยเป็นประตูการค้าการลงทุนและยุทธศาสตร์ทางโลจิสติกส์ที่สำคัญของภูมิภาค
- ค. Sustainable Development Goals : SDGs เป้าหมายที่ ๙ สร้างโครงสร้างพื้นฐานที่มีความยืดหยุ่นต่อการเปลี่ยนแปลงส่งเสริมการพัฒนาอุตสาหกรรมที่ครอบคลุมและยั่งยืนและส่งเสริมนวัตกรรม
- ง. ยุทธศาสตร์จังหวัดชลบุรี ยุทธศาสตร์ที่ ๔ ยกระดับประสิทธิภาพการบริหารจัดการภาครัฐ และเอกชน โครงสร้างพื้นฐานและคมนาคม รองรับเขตพัฒนาพิเศษภาคตะวันออก
- จ. ยุทธศาสตร์การพัฒนาขององค์กรปกครองส่วนท้องถิ่นในเขตจังหวัดชลบุรี พัฒนาโครงสร้างพื้นฐานให้ได้มาตรฐาน ภายใต้การบูรณาการร่วมกันทุกภาคส่วน
๑. ยุทธศาสตร์ขององค์กรปกครองส่วนท้องถิ่น ยุทธศาสตร์ที่ ๔ การพัฒนาโครงสร้างพื้นฐาน สาธารณูปโภค คมนาคม ความปลอดภัยในชีวิตและทรัพย์สินและการป้องกันและแก้ไขปัญหาเสพติด
- ๑.๑ กลยุทธ์ พัฒนาระบบบริการสาธารณูปโภคพื้นฐาน แหล่งน้ำเพื่อการอุปโภคและบริโภค ระบบทางระบายน้ำ ขยายการให้บริการน้ำประปา ไฟฟ้าให้เพียงพอต่อการดำรงชีวิตของประชาชน
๑๐. แผนงานอุตสาหกรรมและการโยธา

ที่	โครงการ/กิจกรรม	วัตถุประสงค์	เป้าหมาย (ผลผลิตโครงการ)	งบประมาณ					ตัวชี้วัด (KPI)	ผลที่คาดว่าจะได้รับ	หน่วยงานที่ รับผิดชอบหลัก
				๒๕๖๖ (บาท)	๒๕๖๗ (บาท)	๒๕๖๘ (บาท)	๒๕๖๙ (บาท)	๒๕๗๐ (บาท)			
๑๑๗	โครงการก่อสร้างท่อลอดเหล็กคอนกรีตเสริมเหล็ก สายทับสูง ซอย ๗ หมู่ที่ ๖ ตำบลบ่อทอง	เพื่อป้องกันปัญหาน้ำท่วมและทำให้ระบบระบายน้ำดีขึ้น	ก่อสร้างท่อลอดเหล็กคอนกรีตเสริมเหล็ก ขนาดกว้าง ๒.๑๐ เมตร สูง ๒.๑๐ เมตร ยาว ๘ เมตร (จำนวน ๓ ช่อง)	-	-	๘๔๕,๐๐๐	-	-	จำนวนท่อลอดเหล็กคอนกรีตเสริมเหล็กที่ก่อสร้าง	สามารถป้องกันปัญหาน้ำท่วมและการระบายน้ำมีประสิทธิภาพมากยิ่งขึ้น	กองช่าง
๑๑๘	โครงการก่อสร้างถนนคอนกรีตเสริมเหล็ก สายหลุมมะขาม ซอย ๑ (ช่วงที่ ๒) หมู่ที่ ๖ ตำบลบ่อทอง	เพื่อให้ได้ถนนที่มีมาตรฐานประชาชนได้รับความสะดวก	ก่อสร้างถนนคอนกรีตเสริมเหล็ก ขนาดกว้าง ๔ เมตร ยาว ๑๘๐ เมตร หนา ๐.๑๕ เมตร หรือมีพื้นที่ผิวจราจรไม่น้อยกว่า ๗๒๐ ตารางเมตร	-	-	๔๙๙,๐๐๐	-	-	จำนวนถนนคอนกรีตเสริมเหล็กที่ได้รับการพัฒนาให้ได้มาตรฐาน	ประชาชนมีความสะดวกในการสัญจรไปมา และเกิดความปลอดภัยมากขึ้น	กองช่าง

รายละเอียดโครงการพัฒนา
แผนพัฒนาท้องถิ่น (พ.ศ. ๒๕๖๖ - ๒๕๗๐)
ทบทวน ครั้งที่ ๑/๒๕๖๘
องค์การบริหารส่วนตำบลบ่อทอง

แบบ ผ.๐๒

- ก. ยุทธศาสตร์ชาติ ๒๐ ปี ยุทธศาสตร์ที่ ๒ ยุทธศาสตร์ชาติด้านการสร้างความสามารถในการแข่งขัน
- ข. แผนพัฒนาเศรษฐกิจและสังคมแห่งชาติ ฉบับที่ ๑๓ หมายเหตุที่ ๕ ไทยเป็นประตูการค้าการลงทุนและยุทธศาสตร์ทางโลจิสติกส์ที่สำคัญของภูมิภาค
- ค. Sustainable Development Goals : SDGs เป้าหมายที่ ๙ สร้างโครงสร้างพื้นฐานที่มีความยืดหยุ่นต่อการเปลี่ยนแปลงส่งเสริมการพัฒนาอุตสาหกรรมที่ครอบคลุมและยั่งยืนและส่งเสริมนวัตกรรม
- ง. ยุทธศาสตร์จังหวัดชลบุรี ยุทธศาสตร์ที่ ๔ ยกระดับประสิทธิภาพการบริหารจัดการภาครัฐ และเอกชน โครงสร้างพื้นฐานและคมนาคม รองรับเขตพัฒนาพิเศษภาคตะวันออก
- จ. ยุทธศาสตร์การพัฒนาขององค์การปกครองส่วนท้องถิ่นในเขตจังหวัดชลบุรี พัฒนาโครงสร้างพื้นฐานให้ได้มาตรฐาน ภายใต้การบูรณาการร่วมกันทุกภาคส่วน
๑. ยุทธศาสตร์ขององค์การปกครองส่วนท้องถิ่น ยุทธศาสตร์ที่ ๔ การพัฒนาโครงสร้างพื้นฐาน สาธารณูปโภค คมนาคม ความปลอดภัยในชีวิตและทรัพย์สินและการป้องกันและแก้ไขปัญหาเสพติด
- ๑.๑ กลยุทธ์ พัฒนาระบบบริการสาธารณูปโภคพื้นฐาน แหล่งน้ำเพื่อการอุปโภคและบริโภค ระบบทางระบายน้ำ ขยายการให้บริการน้ำประปา ไฟฟ้าให้เพียงพอต่อการดำรงชีวิตของประชาชน
๑๐. แผนงานอุตสาหกรรมและการโยธา

ที่	โครงการ/กิจกรรม	วัตถุประสงค์	เป้าหมาย (ผลผลิตโครงการ)	งบประมาณ					ตัวชี้วัด (KPI)	ผลที่คาดว่าจะได้รับ	หน่วยงานที่รับผิดชอบหลัก
				๒๕๖๖ (บาท)	๒๕๖๗ (บาท)	๒๕๖๘ (บาท)	๒๕๖๙ (บาท)	๒๕๗๐ (บาท)			
๑๑๙	โครงการขุดเจาะบ่อน้ำบาดาลพร้อมติดตั้งเครื่องสูบน้ำแบบไฟฟ้า (บ้านนายธนภณ พันธุ์สนิท) หมู่ที่ ๖ ตำบลบ่อทอง	เพื่อแก้ไขปัญหาการขาดแคลนน้ำอุปโภค-บริโภคและการเกษตร	ขุดเจาะบ่อน้ำบาดาลพร้อมติดตั้งเครื่องสูบน้ำแบบไฟฟ้า จำนวน ๑ แห่ง	-	-	๑๓๓,๐๐๐	-	-	ขุดเจาะบ่อน้ำบาดาล พร้อมติดตั้งเครื่องสูบน้ำแบบไฟฟ้า จำนวน ๑ แห่ง	ประชาชนมีน้ำอุปโภคบริโภคและการเกษตรอย่างเพียงพอ	กองช่าง
๑๒๐	โครงการขุดเจาะบ่อน้ำบาดาลเพิ่มเติม (บ้านนางสาวนิตติ กาญจน์ จรุงจรรยาพงศ์) หมู่ที่ ๖ ตำบลบ่อทอง	เพื่อแก้ไขปัญหาการขาดแคลนน้ำอุปโภค-บริโภคและการเกษตร	ขุดเจาะบ่อน้ำบาดาลเพิ่มความลึก พร้อมติดตั้งเครื่องสูบน้ำแบบไฟฟ้า จำนวน ๑ แห่ง	-	-	๑๓๓,๐๐๐	-	-	ขุดเจาะบ่อน้ำบาดาล เพิ่มความลึก พร้อมติดตั้งเครื่องสูบน้ำแบบไฟฟ้าจำนวน ๑ แห่ง	ประชาชนมีน้ำอุปโภคบริโภคและการเกษตรอย่างเพียงพอ	กองช่าง

รายละเอียดโครงการพัฒนา
แผนพัฒนาท้องถิ่น (พ.ศ. ๒๕๖๖ - ๒๕๗๐)
ทบทวน ครั้งที่ ๑/๒๕๖๘
องค์การบริหารส่วนตำบลบ่อทอง

- ก. ยุทธศาสตร์ชาติ ๒๐ ปี ยุทธศาสตร์ที่ ๒ ยุทธศาสตร์ชาติด้านการสร้างความสามารถในการแข่งขัน
- ข. แผนพัฒนาเศรษฐกิจและสังคมแห่งชาติ ฉบับที่ ๑๓ หมายความว่า ๕ ไทยเป็นประตูการค้าการลงทุนและยุทธศาสตร์ทางโลจิสติกส์ที่สำคัญของภูมิภาค
- ค. Sustainable Development Goals : SDGs เป้าหมายที่ ๙ สร้างโครงสร้างพื้นฐานที่มีความยืดหยุ่นต่อการเปลี่ยนแปลงส่งเสริมการพัฒนาอุตสาหกรรมที่ครอบคลุมและยั่งยืนและส่งเสริมนวัตกรรม
- ง. ยุทธศาสตร์จังหวัดชลบุรี ยุทธศาสตร์ที่ ๔ ยกระดับประสิทธิภาพการบริหารจัดการภาครัฐ และเอกชน โครงสร้างพื้นฐานและคมนาคม รองรับเขตพัฒนาพิเศษภาคตะวันออก
- จ. ยุทธศาสตร์การพัฒนาขององค์กรปกครองส่วนท้องถิ่นในเขตจังหวัดชลบุรี พัฒนาโครงสร้างพื้นฐานให้ได้มาตรฐาน ภายใต้การบูรณาการร่วมกันทุกภาคส่วน
๑. ยุทธศาสตร์ขององค์กรปกครองส่วนท้องถิ่น ยุทธศาสตร์ที่ ๔ การพัฒนาโครงสร้างพื้นฐาน สาธารณูปโภค คมนาคม ความปลอดภัยในชีวิตและทรัพย์สินและการป้องกันและแก้ไขปัญหาเสพติด
- ๑.๑ กลยุทธ์ พัฒนาระบบบริการสาธารณูปโภคพื้นฐาน แหล่งน้ำเพื่อการอุปโภคและบริโภค ระบบทางระบายน้ำ ขยายการให้บริการน้ำประปา ไฟฟ้าให้เพียงพอต่อการดำรงชีวิตของประชาชน
๑๐. แผนงานอุตสาหกรรมและการโยธา

ที่	โครงการ/กิจกรรม	วัตถุประสงค์	เป้าหมาย (ผลผลิตโครงการ)	งบประมาณ					ตัวชี้วัด (KPI)	ผลที่คาดว่าจะ ได้รับ	หน่วยงานที่ รับผิดชอบ หลัก
				๒๕๖๖ (บาท)	๒๕๖๗ (บาท)	๒๕๖๘ (บาท)	๒๕๖๙ (บาท)	๒๕๗๐ (บาท)			
๑๒๑	โครงการปรับปรุงถนนผิวจราจรลูกรัง สายบึงกระเบา ซอย ๑ หมู่ที่ ๖ ตำบลบ่อทอง	เพื่อปรับปรุงถนนให้ได้ที่มีมาตรฐาน ประชาชนได้รับความสะดวกและปลอดภัยในการสัญจร	ปรับปรุงถนนผิวจราจรลูกรัง ขนาดกว้าง ๓ เมตร ยาว ๕๐๐ เมตร หนาเฉลี่ย ๐.๒๐ เมตร หรือมีปริมาณลูกรังไม่น้อยกว่า ๓๐๐ ลูกบาศก์เมตร	-	-	-	-	๗๕,๐๐๐	จำนวนถนนได้รับการพัฒนาให้ได้มาตรฐาน	ประชาชน มีความสะดวกและปลอดภัยในการสัญจร	กองช่าง
๑๒๒	โครงการก่อสร้างถนนคอนกรีตเสริมเหล็ก สายหนองแสง ซอย ๒ หมู่ที่ ๖ ตำบลบ่อทอง	เพื่อให้ได้ถนนที่มีมาตรฐาน ประชาชนได้รับความสะดวกและปลอดภัยในการสัญจร	ก่อสร้างถนนคอนกรีตเสริมเหล็ก ขนาดกว้าง ๕ เมตร ยาว ๓๐๐ เมตร หนา ๐.๑๕ เมตร หรือมีพื้นที่ผิวจราจรไม่น้อยกว่า ๑,๕๐๐ ตารางเมตร	-	-	-	-	๑,๑๒๕,๐๐๐	จำนวนถนนคอนกรีตเสริมเหล็ก ได้รับการพัฒนาให้ได้มาตรฐาน	ประชาชน มีความสะดวกและปลอดภัยในการสัญจร	กองช่าง

รายละเอียดโครงการพัฒนา
แผนพัฒนาท้องถิ่น (พ.ศ. ๒๕๖๖ - ๒๕๗๐)
ทบทวน ครั้งที่ ๑/๒๕๖๘
องค์การบริหารส่วนตำบลบ่อทอง

แบบ ผ.๐๒

- ก. ยุทธศาสตร์ชาติ ๒๐ ปี ยุทธศาสตร์ที่ ๒ ยุทธศาสตร์ชาติด้านการสร้างความสามารถในการแข่งขัน
- ข. แผนพัฒนาเศรษฐกิจและสังคมแห่งชาติ ฉบับที่ ๑๓ หมวดหมายที่ ๕ ไทยเป็นประตูการค้าการลงทุนและยุทธศาสตร์ทางโลจิสติกส์ที่สำคัญของภูมิภาค
- ค. Sustainable Development Goals : SDGs เป้าหมายที่ ๙ สร้างโครงสร้างพื้นฐานที่มีความยืดหยุ่นต่อการเปลี่ยนแปลงส่งเสริมการพัฒนาอุตสาหกรรมที่ครอบคลุมและยั่งยืนและส่งเสริมนวัตกรรม
- ง. ยุทธศาสตร์จังหวัดชลบุรี ยุทธศาสตร์ที่ ๔ ยกระดับประสิทธิภาพการบริหารจัดการภาครัฐ และเอกชน โครงสร้างพื้นฐานและคมนาคม รองรับเขตพัฒนาพิเศษภาคตะวันออก
- จ. ยุทธศาสตร์การพัฒนาขององค์กรปกครองส่วนท้องถิ่นในเขตจังหวัดชลบุรี พัฒนาโครงสร้างพื้นฐานให้ได้มาตรฐาน ภายใต้การบูรณาการร่วมกันทุกภาคส่วน
๑. ยุทธศาสตร์ขององค์กรปกครองส่วนท้องถิ่น ยุทธศาสตร์ที่ ๔ การพัฒนาโครงสร้างพื้นฐาน สาธารณูปโภค คมนาคม ความปลอดภัยในชีวิตและทรัพย์สินและการป้องกันและแก้ไขปัญหายาเสพติด
- ๑.๑ กลยุทธ์ พัฒนาระบบบริการสาธารณูปโภคพื้นฐาน แหล่งน้ำเพื่อการอุปโภคและบริโภค ระบบทางระบายน้ำ ขยายการให้บริการน้ำประปา ไฟฟ้าให้เพียงพอต่อการดำรงชีวิตของประชาชน
๑๐. แผนงานอุตสาหกรรมและการโยธา

ที่	โครงการ/กิจกรรม	วัตถุประสงค์	เป้าหมาย (ผลผลิตโครงการ)	งบประมาณ					ตัวชี้วัด (KPI)	ผลที่คาดว่าจะ ได้รับ	หน่วยงานที่ รับผิดชอบ หลัก
				๒๕๖๖ (บาท)	๒๕๖๗ (บาท)	๒๕๖๘ (บาท)	๒๕๖๙ (บาท)	๒๕๗๐ (บาท)			
๑๒๓	โครงการก่อสร้างถนนคอนกรีตเสริมเหล็ก สายทับสูง - บึงกระเบา คูเมือง หมู่ที่ ๖ ตำบลบ่อทอง	เพื่อให้ได้ถนนที่มีมาตรฐาน ประชาชนได้รับความสะดวก	ก่อสร้างถนนคอนกรีตเสริมเหล็ก ขนาดกว้าง ๖.๐๐ เมตร ยาว ๗๐๐ เมตร หนา ๐.๒๐ เมตร พร้อมไหล่ทางลูกรังข้างละ ๐.๕๐ เมตร หรือคิดเป็นที่ดำเนินการไม่น้อยกว่า ๔,๒๐๐ ตารางเมตร	-	-	-	-	๑,๐๙๒,๐๐๐	จำนวนถนนคอนกรีตเสริมเหล็กได้รับการพัฒนาให้ได้มาตรฐาน	ประชาชนมีความสะดวกในการสัญจรไปมา และเกิดความปลอดภัยมากขึ้น	กองช่าง
๑๒๔	โครงการปรับปรุงผิวจราจรลูกรังสายหนองแสง ซอย ๙ หมู่ที่ ๖ ตำบลบ่อทอง	เพื่อปรับปรุงถนนให้ได้มาตรฐาน	ปรับปรุงผิวจราจรลูกรัง ขนาดกว้าง ๓ เมตร ยาว ๕๐๐ เมตร หนา ๐.๒๐ เมตร หรือคิดเป็นปริมาณลูกรังไม่น้อยกว่า ๓๐๐ ลูกบาศก์เมตร	-	-	-	-	๔๕,๐๐๐	จำนวนถนนที่ได้รับการพัฒนา	ประชาชนได้รับความสะดวกและมีความปลอดภัยในการสัญจร	กองช่าง

รายละเอียดโครงการพัฒนา
แผนพัฒนาท้องถิ่น (พ.ศ. ๒๕๖๖ - ๒๕๗๐)
ทบทวน ครั้งที่ ๑/๒๕๖๘
องค์การบริหารส่วนตำบลบ่อทอง

- ก. ยุทธศาสตร์ชาติ ๒๐ ปี ยุทธศาสตร์ที่ ๒ ยุทธศาสตร์ชาติด้านการสร้างความสามารถในการแข่งขัน
- ข. แผนพัฒนาเศรษฐกิจและสังคมแห่งชาติ ฉบับที่ ๑๓ หมวดหมายที่ ๕ ไทยเป็นประตูการค้าการลงทุนและยุทธศาสตร์ทางโลจิสติกส์ที่สำคัญของภูมิภาค
- ค. Sustainable Development Goals : SDGs เป้าหมายที่ ๙ สร้างโครงสร้างพื้นฐานที่มีความยืดหยุ่นต่อการเปลี่ยนแปลงส่งเสริมการพัฒนาอุตสาหกรรมที่ครอบคลุมและยั่งยืนและส่งเสริมนวัตกรรม
- ง. ยุทธศาสตร์จังหวัดชลบุรี ยุทธศาสตร์ที่ ๔ ยกระดับประสิทธิภาพการบริหารจัดการภาครัฐ และเอกชน โครงสร้างพื้นฐานและคมนาคม รองรับเขตพัฒนาพิเศษภาคตะวันออก
- จ. ยุทธศาสตร์การพัฒนาขององค์กรปกครองส่วนท้องถิ่นในเขตจังหวัดชลบุรี พัฒนาโครงสร้างพื้นฐานให้ได้มาตรฐาน ภายใต้การบูรณาการร่วมกันทุกภาคส่วน
 - ๑. ยุทธศาสตร์ขององค์กรปกครองส่วนท้องถิ่น ยุทธศาสตร์ที่ ๔ การพัฒนาโครงสร้างพื้นฐาน สาธารณูปโภค คมนาคม ความปลอดภัยในชีวิตและทรัพย์สินและการป้องกันและแก้ไขปัญหายาเสพติด
 - ๑.๑ กลยุทธ์ พัฒนาระบบบริการสาธารณูปโภคพื้นฐาน แหล่งน้ำเพื่อการอุปโภคและบริโภค ระบบทางระบายน้ำ ขยายการให้บริการน้ำประปา ไฟฟ้าให้เพียงพอต่อการดำรงชีวิตของประชาชน
 - ๑๐. แผนงานอุตสาหกรรมและการโยธา

ที่	โครงการ/กิจกรรม	วัตถุประสงค์	เป้าหมาย (ผลผลิตโครงการ)	งบประมาณ					ตัวชี้วัด (KPI)	ผลที่คาดว่าจะได้รับ	หน่วยงานที่รับผิดชอบหลัก
				๒๕๖๖ (บาท)	๒๕๖๗ (บาท)	๒๕๖๘ (บาท)	๒๕๖๙ (บาท)	๒๕๗๐ (บาท)			
๑๒๕	โครงการก่อสร้างถนนคอนกรีตเสริมเหล็ก สาย หลุมมะขาม ซอย ๓ หมู่ที่ ๖ ตำบลบ่อทอง	เพื่อให้ได้ถนนที่มีมาตรฐานประชาชนได้รับความสะดวก	ก่อสร้างถนนคอนกรีตเสริมเหล็ก กว้าง ๖.๐๐ เมตร ยาว ๑๒๐ เมตร หนา ๐.๑๕ เมตร หรือมีพื้นที่ผิวจราจรไม่น้อยกว่า ๗๒๐ ตารางเมตร	-	-	-	-	๖๐๐,๐๐๐	จำนวนถนนคอนกรีตเสริมเหล็กได้รับการพัฒนาให้ได้มาตรฐาน	ประชาชนมีความสะดวกในการสัญจรไปมาและเกิดความปลอดภัยมากขึ้น	กองช่าง
๑๒๖	โครงการก่อสร้างถนนคอนกรีตเสริมเหล็ก สาย ทับสูง ซอย ๔ (ช่วงที่ ๔) หมู่ที่ ๖ ตำบลบ่อทอง	เพื่อให้ได้ถนนที่มีมาตรฐานประชาชนได้รับความสะดวก	ก่อสร้างถนนคอนกรีตเสริมเหล็ก ขนาดกว้าง ๖.๐๐ เมตร ยาว ๗๐๐ เมตร พร้อมไหล่ทางลูกรังข้างละ ๐.๕๐ เมตร หรือพื้นที่ผิวจราจรไม่น้อยกว่า ๔,๒๐๐ ตารางเมตร	-	-	-	-	๓,๒๖๗,๖๐๐	จำนวนถนนคอนกรีตเสริมเหล็กได้รับการพัฒนาให้ได้มาตรฐาน	ประชาชนมีความสะดวกในการสัญจรไปมาและเกิดความปลอดภัยมากขึ้น	กองช่าง

รายละเอียดโครงการพัฒนา
แผนพัฒนาท้องถิ่น (พ.ศ. ๒๕๖๖ - ๒๕๗๐)
ทบทวน ครั้งที่ ๑/๒๕๖๘
องค์การบริหารส่วนตำบลบ่อทอง

แบบ ผ.๐๒

- ก. ยุทธศาสตร์ชาติ ๒๐ ปี ยุทธศาสตร์ที่ ๒ ยุทธศาสตร์ชาติด้านการสร้างความสามารถในการแข่งขัน
- ข. แผนพัฒนาเศรษฐกิจและสังคมแห่งชาติ ฉบับที่ ๑๓ หมายเหตุที่ ๕ ไทยเป็นประตูการค้าการลงทุนและยุทธศาสตร์ทางโลจิสติกส์ที่สำคัญของภูมิภาค
- ค. Sustainable Development Goals : SDGs เป้าหมายที่ ๙ สร้างโครงสร้างพื้นฐานที่มีความยืดหยุ่นต่อการเปลี่ยนแปลงส่งเสริมการพัฒนาอุตสาหกรรมที่ครอบคลุมและยั่งยืนและส่งเสริมนวัตกรรม
- ง. ยุทธศาสตร์จังหวัดชลบุรี ยุทธศาสตร์ที่ ๔ ยกระดับประสิทธิภาพการบริหารจัดการภาครัฐ และเอกชน โครงสร้างพื้นฐานและคมนาคม รองรับเขตพัฒนาพิเศษภาคตะวันออก
- จ. ยุทธศาสตร์การพัฒนาขององค์กรปกครองส่วนท้องถิ่นในเขตจังหวัดชลบุรี พัฒนาโครงสร้างพื้นฐานให้ได้มาตรฐาน ภายใต้การบูรณาการร่วมกันทุกภาคส่วน
๑. ยุทธศาสตร์ขององค์กรปกครองส่วนท้องถิ่น ยุทธศาสตร์ที่ ๔ การพัฒนาโครงสร้างพื้นฐาน สาธารณูปโภค คมนาคม ความปลอดภัยในชีวิตและทรัพย์สินและการป้องกันและแก้ไขปัญหาเสพติด
- ๑.๑ กลยุทธ์ พัฒนาระบบบริการสาธารณูปโภคพื้นฐาน แหล่งน้ำเพื่อการอุปโภคและบริโภค ระบบทางระบายน้ำ ขยายการให้บริการน้ำประปา ไฟฟ้าให้เพียงพอต่อการดำรงชีวิตของประชาชน
๑๐. แผนงานอุตสาหกรรมและการโยธา

ที่	โครงการ/กิจกรรม	วัตถุประสงค์	เป้าหมาย (ผลผลิตโครงการ)	งบประมาณ					ตัวชี้วัด (KPI)	ผลที่คาดว่าจะได้รับ	หน่วยงานที่รับผิดชอบหลัก
				๒๕๖๖ (บาท)	๒๕๖๗ (บาท)	๒๕๖๘ (บาท)	๒๕๖๙ (บาท)	๒๕๗๐ (บาท)			
๑๒๗	โครงการก่อสร้างถนนคอนกรีตเสริมเหล็ก สายสมาคม – ทับสูง หมู่ที่ ๖ ตำบลบ่อทอง	เพื่อให้ได้ถนนที่มีมาตรฐานประชาชนได้รับความสะดวก	ก่อสร้างถนนคอนกรีตเสริมเหล็ก ขนาดกว้าง ๖ เมตร ยาว ๖,๐๐๐ เมตร หนา ๐.๑๕ เมตร หรือมีพื้นที่ผิวจราจรไม่น้อยกว่า ๓๖,๐๐๐ ตารางเมตร	-	-	-	-	๒๕,๓๑๗,๐๐๐	จำนวนถนนคอนกรีตเสริมเหล็กได้รับการพัฒนาให้ได้มาตรฐาน	ประชาชนมีความสะดวกในการสัญจรไปมา และเกิดความปลอดภัยมากขึ้น	กองช่าง
๑๒๘	โครงการซ่อมแซมท่อระบายน้ำคอนกรีตเสริมเหล็ก สายเขาคอขาด ซอย ๑ หมู่ที่ ๖ ตำบลบ่อทอง	เพื่อให้ถนนมีความมั่นคงแข็งแรง	ซ่อมแซมท่อระบายน้ำคอนกรีตเสริมเหล็ก ขนาด เส้นผ่านศูนย์กลาง ๐.๘๐ เมตร จำนวน ๙ ท่อน	-	-	-	-	๖๑,๐๐๐	จำนวนท่อระบายน้ำคอนกรีตเสริมเหล็กที่ซ่อมแซม	มีท่อระบายน้ำที่มีความปลอดภัยต่อผู้ใช้เส้นทาง	กองช่าง

รายละเอียดโครงการพัฒนา
แผนพัฒนาท้องถิ่น (พ.ศ. ๒๕๖๖ - ๒๕๗๐)
ทบทวน ครั้งที่ ๑/๒๕๖๘
องค์การบริหารส่วนตำบลบ่อทอง

แบบ ผ.๐๒

- ก. ยุทธศาสตร์ชาติ ๒๐ ปี ยุทธศาสตร์ที่ ๒ ยุทธศาสตร์ชาติด้านการสร้างความสามารถในการแข่งขัน
- ข. แผนพัฒนาเศรษฐกิจและสังคมแห่งชาติ ฉบับที่ ๑๓ หมายความว่า ๕ ไทยเป็นประตูการค้าการลงทุนและยุทธศาสตร์ทางโลจิสติกส์ที่สำคัญของภูมิภาค
- ค. Sustainable Development Goals : SDGs เป้าหมายที่ ๙ สร้างโครงสร้างพื้นฐานที่มีความยืดหยุ่นต่อการเปลี่ยนแปลงส่งเสริมการพัฒนาอุตสาหกรรมที่ครอบคลุมและยั่งยืนและส่งเสริมนวัตกรรม
- ง. ยุทธศาสตร์จังหวัดชลบุรี ยุทธศาสตร์ที่ ๔ ยกระดับประสิทธิภาพการบริหารจัดการภาครัฐ และเอกชน โครงสร้างพื้นฐานและคมนาคม รองรับเขตพัฒนาพิเศษภาคตะวันออก
- จ. ยุทธศาสตร์การพัฒนาขององค์กรปกครองส่วนท้องถิ่นในเขตจังหวัดชลบุรี พัฒนาโครงสร้างพื้นฐานให้ได้มาตรฐาน ภายใต้การบูรณาการร่วมกันทุกภาคส่วน
๑. ยุทธศาสตร์ขององค์กรปกครองส่วนท้องถิ่น ยุทธศาสตร์ที่ ๔ การพัฒนาโครงสร้างพื้นฐาน สาธารณูปโภค คมนาคม ความปลอดภัยในชีวิตและทรัพย์สินและการป้องกันและแก้ไขปัญหาเสพติด
- ๑.๑ กลยุทธ์ พัฒนาระบบบริการสาธารณูปโภคพื้นฐาน แหล่งน้ำเพื่อการอุปโภคและบริโภค ระบบทางระบายน้ำ ขยายการให้บริการน้ำประปา ไฟฟ้าให้เพียงพอต่อการดำรงชีวิตของประชาชน
๑๐. แผนงานอุตสาหกรรมและการโยธา

ที่	โครงการ/กิจกรรม	วัตถุประสงค์	เป้าหมาย (ผลผลิตโครงการ)	งบประมาณ					ตัวชี้วัด (KPI)	ผลที่คาดว่าจะได้รับ	หน่วยงานที่รับผิดชอบหลัก
				๒๕๖๖ (บาท)	๒๕๖๗ (บาท)	๒๕๖๘ (บาท)	๒๕๖๙ (บาท)	๒๕๗๐ (บาท)			
๑๒๙	โครงการขุดลอกสระ น้ำบ้านทับสูง หมู่ที่ ๖ ตำบลบ่อทอง	เพื่อแก้ไขปัญหาการ ขาดแคลนน้ำ อุปโภค-บริโภคและ การเกษตร	ขุดลอกสระน้ำ ขนาด กว้าง ๗๒ เมตร ยาว ๑๔๒ เมตร ลึกเฉลี่ย ๒.๗๐ เมตร หรือมี ปริมาณดินขุดไม่น้อยกว่า ๑๑,๖๘๒ ลูกบาศก์เมตร	-	-	-	-	๗๐๐,๙๒๐	ขุดลอกสระน้ำ จำนวน ๑ แห่ง	ประชาชนมีน้ำ อุปโภคบริโภค และ การเกษตร อย่างเพียงพอ	กองช่าง
๑๓๐	โครงการขุดลอกสระ น้ำบ้านหนองแสง หมู่ ที่ ๖ ตำบลบ่อทอง	เพื่อแก้ไขปัญหาการ ขาดแคลนน้ำ อุปโภค-บริโภคและ การเกษตร	ขุดลอกสระน้ำ ขนาด กว้าง ๗๗ เมตร ยาว ๑๔๗ เมตร ลึกเฉลี่ย ๓ เมตร หรือมีปริมาณดิน ขุดไม่น้อยกว่า ๓๓,๙๕๗ ลูกบาศก์เมตร	-	-	-	-	๔๔๑,๐๐๐	ขุดลอกสระน้ำ จำนวน ๑ แห่ง	ประชาชนมีน้ำ อุปโภคบริโภค และ การเกษตร อย่างเพียงพอ	กองช่าง

รายละเอียดโครงการพัฒนา
แผนพัฒนาท้องถิ่น (พ.ศ. ๒๕๖๖ - ๒๕๗๐)
ทบทวน ครั้งที่ ๑/๒๕๖๘
องค์การบริหารส่วนตำบลบ่อทอง

แบบ ผ.๐๒

- ก. ยุทธศาสตร์ชาติ ๒๐ ปี ยุทธศาสตร์ที่ ๒ ยุทธศาสตร์ชาติด้านการสร้างความสามารถในการแข่งขัน
- ข. แผนพัฒนาเศรษฐกิจและสังคมแห่งชาติ ฉบับที่ ๑๓ หมายความว่า ๕ ไทยเป็นประตูการค้าการลงทุนและยุทธศาสตร์ทางโลจิสติกส์ที่สำคัญของภูมิภาค
- ค. Sustainable Development Goals : SDGs เป้าหมายที่ ๙ สร้างโครงสร้างพื้นฐานที่มีความยืดหยุ่นต่อการเปลี่ยนแปลงส่งเสริมการพัฒนาอุตสาหกรรมที่ครอบคลุมและยั่งยืนและส่งเสริมนวัตกรรม
- ง. ยุทธศาสตร์จังหวัดชลบุรี ยุทธศาสตร์ที่ ๔ ยกระดับประสิทธิภาพการบริหารจัดการภาครัฐ และเอกชน โครงสร้างพื้นฐานและคมนาคม รองรับเขตพัฒนาพิเศษภาคตะวันออก
- จ. ยุทธศาสตร์การพัฒนาขององค์กรปกครองส่วนท้องถิ่นในเขตจังหวัดชลบุรี พัฒนาโครงสร้างพื้นฐานให้ได้มาตรฐาน ภายใต้การบูรณาการร่วมกันทุกภาคส่วน
๑. ยุทธศาสตร์ขององค์กรปกครองส่วนท้องถิ่น ยุทธศาสตร์ที่ ๔ การพัฒนาโครงสร้างพื้นฐาน สาธารณูปโภค คมนาคม ความปลอดภัยในชีวิตและทรัพย์สินและการป้องกันและแก้ไขปัญหาเสพติด
- ๑.๑ กลยุทธ์ พัฒนาระบบบริการสาธารณูปโภคพื้นฐาน แหล่งน้ำเพื่อการอุปโภคและบริโภค ระบบทางระบายน้ำ ขยายการให้บริการน้ำประปา ไฟฟ้าให้เพียงพอต่อการดำรงชีวิตของประชาชน
๑๐. แผนงานอุตสาหกรรมและการโยธา

ที่	โครงการ/กิจกรรม	วัตถุประสงค์	เป้าหมาย (ผลผลิตโครงการ)	งบประมาณ					ตัวชี้วัด (KPI)	ผลที่คาดว่าจะได้รับ	หน่วยงานที่ รับผิดชอบหลัก
				๒๕๖๖ (บาท)	๒๕๖๗ (บาท)	๒๕๖๘ (บาท)	๒๕๖๙ (บาท)	๒๕๗๐ (บาท)			
๑๓๑	โครงการขุดลอกสระน้ำบ้านทับสูงสาธารณประโยชน์ หมู่ที่ ๖ ตำบลบ่อทอง	เพื่อแก้ไขปัญหาการขาดแคลนน้ำอุปโภค - บริโภคและการเกษตร	ขุดลอกสระน้ำ ขนาดกว้าง ๖๐ เมตร ยาว ๑๓๕ เมตร ลึกเฉลี่ย ๓ เมตร หรือมีปริมาณดินขุดไม่น้อยกว่า ๒๔,๐๐๐ ลูกบาศก์เมตร	-	-	-	-	๑,๖๘๐,๐๐๐	ขุดลอกสระน้ำ จำนวน ๑ แห่ง	ประชาชนมีน้ำอุปโภคบริโภคและการเกษตรอย่างพอเพียง	กองช่าง สถานีพัฒนาที่ดิน ชลบุรี
๑๓๒	โครงการขุดลอกสระน้ำบ้านหนองแสง หมู่ที่ ๖ บ้านทับสูง ตำบลบ่อทอง	เพื่อแก้ไขปัญหาการขาดแคลนน้ำอุปโภค - บริโภคและการเกษตร	ขุดลอกสระน้ำ ขนาดกว้าง ๖๐ เมตร ยาว ๑๓๕ เมตร ลึกเฉลี่ย ๓ เมตร หรือมีปริมาณดินขุดไม่น้อยกว่า ๒๔,๓๐๐ ลูกบาศก์เมตร	-	-	-	-	๑,๗๐๑,๐๐๐	ขุดลอกสระน้ำ จำนวน ๑ แห่ง	ประชาชนมีน้ำอุปโภคบริโภคและการเกษตรอย่างพอเพียง	กองช่าง

รายละเอียดโครงการพัฒนา
แผนพัฒนาท้องถิ่น (พ.ศ. ๒๕๖๖ - ๒๕๗๐)

แบบ ผ.๐๒

ทบทวน ครั้งที่ ๑/๒๕๖๘

องค์การบริหารส่วนตำบลบ่อทอง

ก. ยุทธศาสตร์ชาติ ๒๐ ปี ยุทธศาสตร์ที่ ๒ ยุทธศาสตร์ชาติด้านการสร้างความสามารถในการแข่งขัน

ข. แผนพัฒนาเศรษฐกิจและสังคมแห่งชาติ ฉบับที่ ๑๓ หมายความว่า ๕ ไทยเป็นประตูการค้าการลงทุนและยุทธศาสตร์ทางโลจิสติกส์ที่สำคัญของภูมิภาค

ค. Sustainable Development Goals : SDGs เป้าหมายที่ ๙ สร้างโครงสร้างพื้นฐานที่มีความยืดหยุ่นต่อการเปลี่ยนแปลงส่งเสริมการพัฒนาอุตสาหกรรมที่ครอบคลุมและยั่งยืนและส่งเสริมนวัตกรรม

ง. ยุทธศาสตร์จังหวัดชลบุรี ยุทธศาสตร์ที่ ๔ ยกระดับประสิทธิภาพการบริหารจัดการภาครัฐ และเอกชน โครงสร้างพื้นฐานและคมนาคม รองรับเขตพัฒนาพิเศษภาคตะวันออก

จ. ยุทธศาสตร์การพัฒนาขององค์กรปกครองส่วนท้องถิ่นในเขตจังหวัดชลบุรี พัฒนาโครงสร้างพื้นฐานให้ได้มาตรฐาน ภายใต้การบูรณาการร่วมกันทุกภาคส่วน

๑. ยุทธศาสตร์ขององค์กรปกครองส่วนท้องถิ่น ยุทธศาสตร์ที่ ๔ การพัฒนาโครงสร้างพื้นฐาน สาธารณูปโภค คมนาคม ความปลอดภัยในชีวิตและทรัพย์สินและการป้องกันและแก้ไขปัญหาเสพติด

๑.๑ กลยุทธ์ พัฒนาระบบบริการสาธารณูปโภคพื้นฐาน แหล่งน้ำเพื่อการอุปโภคและบริโภค ระบบทางระบายน้ำ ขยายการให้บริการน้ำประปา ไฟฟ้าให้เพียงพอต่อการดำรงชีวิตของประชาชน

๑๐. แผนงานอุตสาหกรรมและการโยธา

ที่	โครงการ/กิจกรรม	วัตถุประสงค์	เป้าหมาย (ผลผลิตโครงการ)	งบประมาณ					ตัวชี้วัด (KPI)	ผลที่คาดว่าจะ ได้รับ	หน่วยงานที่ รับผิดชอบ หลัก
				๒๕๖๖ (บาท)	๒๕๖๗ (บาท)	๒๕๖๘ (บาท)	๒๕๖๙ (บาท)	๒๕๗๐ (บาท)			
๑๓๓	โครงการก่อสร้างถนนคอนกรีตเสริมเหล็ก สายเขาคอขาด ซอย ๑ หมู่ที่ ๖ บ้านทับสูง ตำบลบ่อทอง	เพื่อให้ได้ถนนที่มีมาตรฐานประชาชนได้รับความสะดวก	ก่อสร้างถนนคอนกรีตเสริมเหล็ก ขนาดกว้าง ๖ เมตร ยาว ๑,๐๓๕ เมตร หนา ๐.๑๕ เมตร หรือมีพื้นที่ผิวจราจรไม่น้อยกว่า ๖,๒๑๐ ตารางเมตร	-	-	-	-	๔,๔๖๒,๐๐๐	จำนวนถนนคอนกรีตเสริมเหล็กได้รับการพัฒนาให้ได้มาตรฐาน	ประชาชนมีความสะดวกในการสัญจรไปมาและเกิดความปลอดภัยมากขึ้น	กองช่าง กรม สถ. , อบจ.ชลบุรี
๑๓๔	โครงการก่อสร้างถนนคอนกรีตเสริมเหล็ก สายบึงกระเบา ซอย ๔ (ช่วงที่ ๒) หมู่ที่ ๖ บ้านทับสูง ตำบลบ่อทอง	เพื่อให้ได้ถนนที่มีมาตรฐานประชาชนได้รับความสะดวก	ก่อสร้างถนนคอนกรีตเสริมเหล็ก ขนาดกว้าง ๕ เมตร ยาว ๖๙๒ เมตร หนา ๐.๑๕ เมตร หรือมีพื้นที่ผิวจราจรไม่น้อยกว่า ๓,๔๖๐ ตารางเมตร	-	-	-	-	๒,๕๙๕,๐๐๐	จำนวนถนนคอนกรีตเสริมเหล็กได้รับการพัฒนาให้ได้มาตรฐาน	ประชาชนมีความสะดวกในการสัญจรไปมาและเกิดความปลอดภัยมากขึ้น	กองช่าง กรม สถ. , อบจ.ชลบุรี

รายละเอียดโครงการพัฒนา
แผนพัฒนาท้องถิ่น (พ.ศ. ๒๕๖๖ - ๒๕๗๐)
ทบทวน ครั้งที่ ๑/๒๕๖๘

แบบ ผ.๐๒

องค์การบริหารส่วนตำบลบ่อทอง

- ก. ยุทธศาสตร์ชาติ ๒๐ ปี ยุทธศาสตร์ที่ ๒ ยุทธศาสตร์ชาติด้านการสร้างความสามารถในการแข่งขัน
- ข. แผนพัฒนาเศรษฐกิจและสังคมแห่งชาติ ฉบับที่ ๑๓ หมายความว่า ๕ ไทยเป็นประตูการค้าการลงทุนและยุทธศาสตร์ทางโลจิสติกส์ที่สำคัญของภูมิภาค
- ค. Sustainable Development Goals : SDGs เป้าหมายที่ ๙ สร้างโครงสร้างพื้นฐานที่มีความยืดหยุ่นต่อการเปลี่ยนแปลงส่งเสริมการพัฒนาอุตสาหกรรมที่ครอบคลุมและยั่งยืนและส่งเสริมนวัตกรรม
- ง. ยุทธศาสตร์จังหวัดชลบุรี ยุทธศาสตร์ที่ ๔ ยกระดับประสิทธิภาพการบริหารจัดการภาครัฐ และเอกชน โครงสร้างพื้นฐานและคมนาคม รองรับเขตพัฒนาพิเศษภาคตะวันออก
- จ. ยุทธศาสตร์การพัฒนาขององค์กรปกครองส่วนท้องถิ่นในเขตจังหวัดชลบุรี พัฒนาโครงสร้างพื้นฐานให้ได้มาตรฐาน ภายใต้การบูรณาการร่วมกันทุกภาคส่วน
๑. ยุทธศาสตร์ขององค์กรปกครองส่วนท้องถิ่น ยุทธศาสตร์ที่ ๔ การพัฒนาโครงสร้างพื้นฐาน สาธารณูปโภค คมนาคม ความปลอดภัยในชีวิตและทรัพย์สินและการป้องกันและแก้ไขปัญหาเสพติด
- ๑.๑ กลยุทธ์ พัฒนาระบบบริการสาธารณูปโภคพื้นฐาน แหล่งน้ำเพื่อการอุปโภคและบริโภค ระบบทางระบายน้ำ ขยายการให้บริการน้ำประปา ไฟฟ้าให้เพียงพอต่อการดำรงชีวิตของประชาชน
๑๐. แผนงานอุตสาหกรรมและการโยธา

ที่	โครงการ/กิจกรรม	วัตถุประสงค์	เป้าหมาย (ผลผลิตโครงการ)	งบประมาณ					ตัวชี้วัด (KPI)	ผลที่คาดว่าจะ ได้รับ	หน่วยงานที่ รับผิดชอบหลัก
				๒๕๖๖ (บาท)	๒๕๖๗ (บาท)	๒๕๖๘ (บาท)	๒๕๖๙ (บาท)	๒๕๗๐ (บาท)			
๑๓๕	โครงการปรับปรุงผิวจราจร ลูกรังภายในหมู่บ้าน ที่ชำรุด เสียหายตามสภาพการใช้งาน ไม่ได้ชำรุดเสียหายเนื่องจากสา ธารณภัย หมู่ที่ ๖ ตำบลบ่อทอง	เพื่อปรับปรุง ถนนให้ได้ มาตรฐาน	ปรับปรุงผิวจราจรลูกรัง หมู่ที่ ๖ ตำบล บ่อทอง อำเภอบ่อทอง จังหวัด ชลบุรี	-	-	-	๑๐๐,๐๐๐	๑๐๐,๐๐๐	จำนวน ถนนได้รับ การพัฒนา	ประชาชนมี ความสะดวกใน การสัญจรไปมา และเกิดความ ปลอดภัยมาก ขึ้น	กองช่าง

รายละเอียดโครงการพัฒนา
แผนพัฒนาท้องถิ่น (พ.ศ. ๒๕๖๖ - ๒๕๗๐)
ทบทวน ครั้งที่ ๑/๒๕๖๘
องค์การบริหารส่วนตำบลบ่อทอง

แบบ ผ.๐๒

- ก. ยุทธศาสตร์ชาติ ๒๐ ปี ยุทธศาสตร์ที่ ๒ ยุทธศาสตร์ชาติด้านการสร้างความสามารถในการแข่งขัน
- ข. แผนพัฒนาเศรษฐกิจและสังคมแห่งชาติ ฉบับที่ ๑๓ หมายความว่า ๕ ไทยเป็นประตูการค้าการลงทุนและยุทธศาสตร์ทางโลจิสติกส์ที่สำคัญของภูมิภาค
- ค. Sustainable Development Goals : SDGs เป้าหมายที่ ๙ สร้างโครงสร้างพื้นฐานที่มีความยืดหยุ่นต่อการเปลี่ยนแปลงส่งเสริมการพัฒนาอุตสาหกรรมที่ครอบคลุมและยั่งยืนและส่งเสริมนวัตกรรม
- ง. ยุทธศาสตร์จังหวัดชลบุรี ยุทธศาสตร์ที่ ๔ ยกระดับประสิทธิภาพการบริหารจัดการภาครัฐ และเอกชน โครงสร้างพื้นฐานและคมนาคม รองรับเขตพัฒนาพิเศษภาคตะวันออก
- จ. ยุทธศาสตร์การพัฒนาขององค์กรปกครองส่วนท้องถิ่นในเขตจังหวัดชลบุรี พัฒนาโครงสร้างพื้นฐานให้ได้มาตรฐาน ภายใต้การบูรณาการร่วมกันทุกภาคส่วน
๑. ยุทธศาสตร์ขององค์กรปกครองส่วนท้องถิ่น ยุทธศาสตร์ที่ ๔ การพัฒนาโครงสร้างพื้นฐาน สาธารณูปโภค คมนาคม ความปลอดภัยในชีวิตและทรัพย์สินและการป้องกันและแก้ไขปัญหาเสพติด
- ๑.๑ กลยุทธ์ พัฒนาระบบบริการสาธารณูปโภคพื้นฐาน แหล่งน้ำเพื่อการอุปโภคและบริโภค ระบบทางระบายน้ำ ขยายการให้บริการน้ำประปา ไฟฟ้าให้เพียงพอต่อการดำรงชีวิตของประชาชน
๑๐. แผนงานอุตสาหกรรมและการโยธา

ที่	โครงการ/กิจกรรม	วัตถุประสงค์	เป้าหมาย (ผลผลิตโครงการ)	งบประมาณ					ตัวชี้วัด (KPI)	ผลที่คาดว่าจะ ได้รับ	หน่วยงานที่ รับผิดชอบหลัก
				๒๕๖๖ (บาท)	๒๕๖๗ (บาท)	๒๕๖๘ (บาท)	๒๕๖๙ (บาท)	๒๕๗๐ (บาท)			
๑๓๖	โครงการเปลี่ยนท่อเมน ประปา ชยยสีดา หมู่ที่ ๗ ตำบลบ่อทอง	เพื่อแก้ไขปัญหา การขาดแคลนน้ำ อุปโภค - บริโภค และการเกษตร	เปลี่ยนท่อเมน ประปา ขนาดเส้น ผ่านศูนย์กลาง ๒ นิ้ว ยาว ๑,๖๒๐ เมตร	-	-	-	๒๐๗,๐๐๐	-	เปลี่ยนท่อเมน ประปา ขนาด เส้นผ่าน ศูนย์กลาง ๒ นิ้ว ยาว ๑,๖๒๐ เมตร	ประชาชนมีน้ำ อุปโภคบริโภค และการเกษตร อย่างเพียงพอ	กองช่าง
๑๓๗	โครงการวางท่อเมนประปา สายหลุมมะขาม - ทับสูง หมู่ที่ ๗ ตำบลบ่อทอง	เพื่อแก้ไขปัญหา การขาดแคลนน้ำ อุปโภค-บริโภค และการเกษตร	วางท่อเมนประปา ขนาดเส้นผ่าน ศูนย์กลาง ๒ นิ้ว จำนวน ๔๐๙ เมตร	-	-	-	๕๔,๐๐๐	-	วางท่อเมน ประปา ขนาด เส้นผ่าน ศูนย์กลาง ๒ นิ้ว จำนวน ๔๐๙ เมตร	ประชาชนมีน้ำ อุปโภคบริโภค และการเกษตร อย่างเพียงพอ	กองช่าง

รายละเอียดโครงการพัฒนา
แผนพัฒนาท้องถิ่น (พ.ศ. ๒๕๖๖ - ๒๕๗๐)

แบบ ผ.๐๒

ทบทวน ครั้งที่ ๑/๒๕๖๘

องค์การบริหารส่วนตำบลบ่อทอง

- ก. ยุทธศาสตร์ชาติ ๒๐ ปี ยุทธศาสตร์ที่ ๒ ยุทธศาสตร์ชาติด้านการสร้างความสามารถในการแข่งขัน
- ข. แผนพัฒนาเศรษฐกิจและสังคมแห่งชาติ ฉบับที่ ๑๓ หมายความว่า ๕ ไทยเป็นประตูการค้าการลงทุนและยุทธศาสตร์ทางโลจิสติกส์ที่สำคัญของภูมิภาค
- ค. Sustainable Development Goals : SDGs เป้าหมายที่ ๙ สร้างโครงสร้างพื้นฐานที่มีความยืดหยุ่นต่อการเปลี่ยนแปลงส่งเสริมการพัฒนาอุตสาหกรรมที่ครอบคลุมและยั่งยืนและส่งเสริมนวัตกรรม
- ง. ยุทธศาสตร์จังหวัดชลบุรี ยุทธศาสตร์ที่ ๔ ยกระดับประสิทธิภาพการบริหารจัดการภาครัฐ และเอกชน โครงสร้างพื้นฐานและคมนาคม รองรับเขตพัฒนาพิเศษภาคตะวันออก
- จ. ยุทธศาสตร์การพัฒนาขององค์กรปกครองส่วนท้องถิ่นในเขตจังหวัดชลบุรี พัฒนาโครงสร้างพื้นฐานให้ได้มาตรฐาน ภายใต้การบูรณาการร่วมกันทุกภาคส่วน

๑. ยุทธศาสตร์ขององค์กรปกครองส่วนท้องถิ่น ยุทธศาสตร์ที่ ๔ การพัฒนาโครงสร้างพื้นฐาน สาธารณูปโภค คมนาคม ความปลอดภัยในชีวิตและทรัพย์สินและการป้องกันและแก้ไขปัญหาเสพติด

๑.๑ กลยุทธ์ พัฒนาระบบบริการสาธารณูปโภคพื้นฐาน แหล่งน้ำเพื่อการอุปโภคและบริโภค ระบบทางระบายน้ำ ขยายการให้บริการน้ำประปา ไฟฟ้าให้เพียงพอต่อการดำรงชีวิตของประชาชน

๑๐. แผนงานอุตสาหกรรมและการโยธา

ที่	โครงการ/กิจกรรม	วัตถุประสงค์	เป้าหมาย (ผลผลิตโครงการ)	งบประมาณ					ตัวชี้วัด (KPI)	ผลที่คาดว่าจะ ได้รับ	หน่วยงานที่ รับผิดชอบ หลัก
				๒๕๖๖ (บาท)	๒๕๖๗ (บาท)	๒๕๖๘ (บาท)	๒๕๖๙ (บาท)	๒๕๗๐ (บาท)			
๑๓๘	โครงการก่อสร้างถนนคอนกรีตเสริมเหล็ก สายน้ำซับ ซอย ๓ หมู่ที่ ๗ ตำบลบ่อทอง	เพื่อให้ได้ถนนที่มีมาตรฐาน ประชาชนได้รับความสะดวก	ก่อสร้างถนนคอนกรีตเสริมเหล็ก ขนาดกว้าง ๕ เมตร ยาว ๑๔๐ เมตร หนา ๐.๑๕ เมตร หรือมีพื้นที่ผิวจราจรไม่น้อยกว่า ๗๐๐ ตารางเมตร	-	-	๔๙๘,๐๐๐	-	-	จำนวนถนนคอนกรีตเสริมเหล็ก ได้รับการพัฒนาให้ได้มาตรฐาน	ประชาชนมีความสะดวกในการสัญจรไปมา และเกิดความปลอดภัยมากขึ้น	กองช่าง
๑๓๙	โครงการก่อสร้างถนนคอนกรีตเสริมเหล็ก พร้อมวางท่อระบายน้ำคอนกรีตเสริมเหล็ก สายน้ำซับ ซอย ๒ (ช่วงที่ ๒) หมู่ที่ ๗ ตำบลบ่อทอง	เพื่อให้ได้ถนนที่มีมาตรฐาน ประชาชนได้รับความสะดวก	ก่อสร้างถนนคอนกรีตเสริมเหล็ก ขนาดกว้าง ๕ เมตร ยาว ๑๐๐ เมตร หนา ๐.๑๕ เมตร หรือมีพื้นที่ผิวจราจรไม่น้อยกว่า ๕๐๐ ตารางเมตร พร้อมวางท่อระบายน้ำคอนกรีตเสริมเหล็ก ขนาดเส้นผ่านศูนย์กลาง ๐.๔๐ เมตร จำนวน ๑๑๕ ท่อน	-	-	๔๙๖,๐๐๐	-	-	จำนวนถนนคอนกรีตเสริมเหล็ก ได้รับการพัฒนาให้ได้มาตรฐาน	ประชาชนมีความสะดวกในการสัญจรไปมา และเกิดความปลอดภัยมากขึ้น	กองช่าง

รายละเอียดโครงการพัฒนา
แผนพัฒนาท้องถิ่น (พ.ศ. ๒๕๖๖ - ๒๕๗๐)
ทบทวน ครั้งที่ ๑/๒๕๖๘
องค์การบริหารส่วนตำบลบ่อทอง

แบบ ผ.๐๒

- ก. ยุทธศาสตร์ชาติ ๒๐ ปี ยุทธศาสตร์ที่ ๒ ยุทธศาสตร์ชาติด้านการสร้างความสามารถในการแข่งขัน
- ข. แผนพัฒนาเศรษฐกิจและสังคมแห่งชาติ ฉบับที่ ๑๓ หมายความว่า ๕ ไทยเป็นประตูการค้าการลงทุนและยุทธศาสตร์ทางโลจิสติกส์ที่สำคัญของภูมิภาค
- ค. Sustainable Development Goals : SDGs เป้าหมายที่ ๙ สร้างโครงสร้างพื้นฐานที่มีความยืดหยุ่นต่อการเปลี่ยนแปลงส่งเสริมการพัฒนาอุตสาหกรรมที่ครอบคลุมและยั่งยืนและส่งเสริมนวัตกรรม
- ง. ยุทธศาสตร์จังหวัดชลบุรี ยุทธศาสตร์ที่ ๔ ยกระดับประสิทธิภาพการบริหารจัดการภาครัฐ และเอกชน โครงสร้างพื้นฐานและคมนาคม รองรับเขตพัฒนาพิเศษภาคตะวันออก
- จ. ยุทธศาสตร์การพัฒนาขององค์กรปกครองส่วนท้องถิ่นในเขตจังหวัดชลบุรี พัฒนาโครงสร้างพื้นฐานให้ได้มาตรฐาน ภายใต้การบูรณาการร่วมกันทุกภาคส่วน
๑. ยุทธศาสตร์ขององค์กรปกครองส่วนท้องถิ่น ยุทธศาสตร์ที่ ๔ การพัฒนาโครงสร้างพื้นฐาน สาธารณูปโภค คมนาคม ความปลอดภัยในชีวิตและทรัพย์สินและการป้องกันและแก้ไขปัญหาเสพติด
- ๑.๑ กลยุทธ์ พัฒนาระบบบริการสาธารณูปโภคพื้นฐาน แหล่งน้ำเพื่อการอุปโภคและบริโภค ระบบทางระบายน้ำ ขยายการให้บริการน้ำประปา ไฟฟ้าให้เพียงพอต่อการดำรงชีวิตของประชาชน
๑๐. แผนงานอุตสาหกรรมและการโยธา

ที่	โครงการ/กิจกรรม	วัตถุประสงค์	เป้าหมาย (ผลผลิตโครงการ)	งบประมาณ					ตัวชี้วัด (KPI)	ผลที่คาดว่าจะ ได้รับ	หน่วยงานที่ รับผิดชอบ หลัก
				๒๕๖๖ (บาท)	๒๕๖๗ (บาท)	๒๕๖๘ (บาท)	๒๕๖๙ (บาท)	๒๕๗๐ (บาท)			
๑๔๐	โครงการก่อสร้างถนนคอนกรีตเสริมเหล็ก สายน้ำซับ ซอย ๑ หมู่ที่ ๗ ตำบลบ่อทอง	เพื่อให้ได้ถนนที่มีมาตรฐานประชาชนได้รับความสะดวก	ก่อสร้างถนนคอนกรีตเสริมเหล็ก ขนาดกว้าง ๔ เมตร ยาว ๑๘๐ เมตร หนา ๐.๑๕ เมตร หรือมีพื้นที่ผิวจราจรไม่น้อยกว่า ๗๒๐ ตารางเมตร	-	-	๔๙๘,๐๐๐	-	-	จำนวนถนนคอนกรีตเสริมเหล็กได้รับการพัฒนาให้ได้มาตรฐาน	ประชาชนมีความสะดวกในการสัญจรไปมาและเกิดความปลอดภัยมากขึ้น	กองช่าง
๑๔๑	โครงการปรับปรุงผิวจราจรลูกรัง สายน้ำซับ ซอย ๒/๑ หมู่ที่ ๗ ตำบลบ่อทอง	ปรับปรุงถนนให้ได้มาตรฐาน	ปรับปรุงผิวจราจรลูกรัง ขนาดกว้าง ๔ เมตร ยาว ๘๐๐ เมตร หนา ๐.๒๐ เมตร หรือมีปริมาณลูกรังไม่น้อยกว่า ๖๔๐ ลูกบาศก์เมตร	-	-	๔๗๙,๐๐๐	-	-	จำนวนถนนได้รับการพัฒนา	ประชาชนมีความสะดวกในการสัญจรไปมาและเกิดความปลอดภัยมากขึ้น	กองช่าง

รายละเอียดโครงการพัฒนา
แผนพัฒนาท้องถิ่น (พ.ศ. ๒๕๖๖ - ๒๕๗๐)
ทบทวน ครั้งที่ ๑/๒๕๖๘
องค์การบริหารส่วนตำบลบ่อทอง

แบบ ผ.๐๒

- ก. ยุทธศาสตร์ชาติ ๒๐ ปี ยุทธศาสตร์ที่ ๒ ยุทธศาสตร์ชาติด้านการสร้างความสามารถในการแข่งขัน
- ข. แผนพัฒนาเศรษฐกิจและสังคมแห่งชาติ ฉบับที่ ๑๓ หมวดที่ ๕ ไทยเป็นประตูการค้าการลงทุนและยุทธศาสตร์ทางโลจิสติกส์ที่สำคัญของภูมิภาค
- ค. Sustainable Development Goals : SDGs เป้าหมายที่ ๙ สร้างโครงสร้างพื้นฐานที่มีความยืดหยุ่นต่อการเปลี่ยนแปลงส่งเสริมการพัฒนาอุตสาหกรรมที่ครอบคลุมและยั่งยืนและส่งเสริมนวัตกรรม
- ง. ยุทธศาสตร์จังหวัดชลบุรี ยุทธศาสตร์ที่ ๔ ยกระดับประสิทธิภาพการบริหารจัดการภาครัฐ และเอกชน โครงสร้างพื้นฐานและคมนาคม รองรับเขตพัฒนาพิเศษภาคตะวันออก
- จ. ยุทธศาสตร์การพัฒนาขององค์กรปกครองส่วนท้องถิ่นในเขตจังหวัดชลบุรี พัฒนาโครงสร้างพื้นฐานให้ได้มาตรฐาน ภายใต้การบูรณาการร่วมกันทุกภาคส่วน
๑. ยุทธศาสตร์ขององค์กรปกครองส่วนท้องถิ่น ยุทธศาสตร์ที่ ๔ การพัฒนาโครงสร้างพื้นฐาน สาธารณูปโภค คมนาคม ความปลอดภัยในชีวิตและทรัพย์สินและการป้องกันและแก้ไขปัญหาเสพติด
- ๑.๑ กลยุทธ์ พัฒนาระบบบริการสาธารณูปโภคพื้นฐาน แหล่งน้ำเพื่อการอุปโภคและบริโภค ระบบทางระบายน้ำ ขยายการให้บริการน้ำประปา ไฟฟ้าให้เพียงพอต่อการดำรงชีวิตของประชาชน

๑๐. แผนงานอุตสาหกรรมและการโยธา

ที่	โครงการ/กิจกรรม	วัตถุประสงค์	เป้าหมาย (ผลผลิตโครงการ)	งบประมาณ					ตัวชี้วัด (KPI)	ผลที่คาดว่าจะ ได้รับ	หน่วยงานที่ รับผิดชอบ หลัก
				๒๕๖๖ (บาท)	๒๕๖๗ (บาท)	๒๕๖๘ (บาท)	๒๕๖๙ (บาท)	๒๕๗๐ (บาท)			
๑๔๒	โครงการก่อสร้างท่อ ถึงเหล็กเก็บน้ำ พร้อม ขยายเขตท่อเมน ประปา ซอยหนอง ใหญ่ - ทับสูง หมู่ที่ ๗ ตำบลบ่อทอง	เพื่อแก้ไข ปัญหาการขาด แคลนน้ำ อุปโภค- บริโภคและ การเกษตร	ก่อสร้างท่อถึงเหล็กเก็บน้ำ ขนาด ๒๐ ลูกบาศก์เมตร สูง ๒๐ เมตร พร้อมขยายท่อเมนประปา	-	-	๓๒๔,๐๐๐	-	-	ก่อสร้างท่อถึง เหล็กเก็บน้ำ ขนาด ๒๐ ลูกบาศก์เมตร สูง ๒๐ เมตร พร้อมขยายท่อ เมนประปา	ประชาชนมีน้ำ อุปโภคบริโภค และการเกษตร อย่างเพียงพอ	กองช่าง
๑๔๓	โครงการปรับปรุงผิว จราจรลูกรัง สายน้ำ ซับ ซอย ๕ หมู่ที่ ๗ ตำบลบ่อทอง	เพื่อให้ได้ถนน ที่มีมาตรฐาน ประชาชน ได้รับความ สะดวก	ปรับปรุงผิวจราจรลูกรัง ขนาดกว้าง ๔ เมตร ยาว ๕๐๐ เมตร หนา ๐.๓๐ เมตร หรือมีปริมาณลูกรังไม่ น้อยกว่า ๖๐๐ ลูกบาศก์เมตร พร้อมวางท่อระบายน้ำคอนกรีต เสริมเหล็ก ขนาดเส้นผ่านศูนย์กลาง ๑.๐๐ เมตร จำนวน ๑๔ ท่อน	-	-	๔๙๐,๐๐๐	-	-	จำนวนถนน คอนกรีตเสริม เหล็กได้รับการ พัฒนาให้ได้ มาตรฐาน	ประชาชนมี ความสะดวกใน การสัญจรไปมา และเกิดความ ปลอดภัยมาก ขึ้น	กองช่าง

รายละเอียดโครงการพัฒนา
แผนพัฒนาท้องถิ่น (พ.ศ. ๒๕๖๖ - ๒๕๗๐)
ทบทวน ครั้งที่ ๑/๒๕๖๘
องค์การบริหารส่วนตำบลบ่อทอง

- ก. ยุทธศาสตร์ชาติ ๒๐ ปี ยุทธศาสตร์ที่ ๒ ยุทธศาสตร์ชาติด้านการสร้างความสามารถในการแข่งขัน
- ข. แผนพัฒนาเศรษฐกิจและสังคมแห่งชาติ ฉบับที่ ๑๓ หมายความว่า ๕ ไทยเป็นประตูการค้าการลงทุนและยุทธศาสตร์ทางโลจิสติกส์ที่สำคัญของภูมิภาค
- ค. Sustainable Development Goals : SDGs เป้าหมายที่ ๙ สร้างโครงสร้างพื้นฐานที่มีความยืดหยุ่นต่อการเปลี่ยนแปลงส่งเสริมการพัฒนาอุตสาหกรรมที่ครอบคลุมและยั่งยืนและส่งเสริมนวัตกรรม
- ง. ยุทธศาสตร์จังหวัดชลบุรี ยุทธศาสตร์ที่ ๔ ยกระดับประสิทธิภาพการบริหารจัดการภาครัฐ และเอกชน โครงสร้างพื้นฐานและคมนาคม รองรับเขตพัฒนาพิเศษภาคตะวันออก
- จ. ยุทธศาสตร์การพัฒนาขององค์กรปกครองส่วนท้องถิ่นในเขตจังหวัดชลบุรี พัฒนาโครงสร้างพื้นฐานให้ได้มาตรฐาน ภายใต้การบูรณาการร่วมกันทุกภาคส่วน

๑. ยุทธศาสตร์ขององค์กรปกครองส่วนท้องถิ่น ยุทธศาสตร์ที่ ๔ การพัฒนาโครงสร้างพื้นฐาน สาธารณูปโภค คมนาคม ความปลอดภัยในชีวิตและทรัพย์สินและการป้องกันและแก้ไขปัญหาเสพติด

๑.๑ กลยุทธ์ พัฒนาระบบบริการสาธารณูปโภคพื้นฐาน แหล่งน้ำเพื่อการอุปโภคและบริโภค ระบบทางระบายน้ำ ขยายการให้บริการน้ำประปา ไฟฟ้าให้เพียงพอต่อการดำรงชีวิตของประชาชน

๑๐. แผนงานอุตสาหกรรมและการโยธา

ที่	โครงการ/กิจกรรม	วัตถุประสงค์	เป้าหมาย (ผลผลิตโครงการ)	งบประมาณ					ตัวชี้วัด (KPI)	ผลที่คาดว่าจะ ได้รับ	หน่วยงานที่ รับผิดชอบ หลัก
				๒๕๖๖ (บาท)	๒๕๖๗ (บาท)	๒๕๖๘ (บาท)	๒๕๖๙ (บาท)	๒๕๗๐ (บาท)			
๑๔๔	โครงการก่อสร้างถนนคอนกรีตเสริมเหล็ก สายบ้านนายเกียรติ หมู่ที่ ๗ ตำบลบ่อทอง	เพื่อให้ได้ถนนที่มีมาตรฐานประชาชนได้รับความสะดวก	ก่อสร้างถนนคอนกรีตเสริมเหล็ก ขนาดกว้าง ๕ เมตร ยาว ๑๔๐ เมตร หนา ๐.๑๕ เมตร หรือมีพื้นที่ผิวจราจรไม่น้อยกว่า ๗๐๐ ตารางเมตร	-	-	๔๙๑,๐๐๐	-	-	จำนวนถนนคอนกรีตเสริมเหล็กได้รับการพัฒนาให้ได้มาตรฐาน	ประชาชนมีความสะดวกในการสัญจรไปมาและเกิดความปลอดภัยมากขึ้น	กองช่าง
๑๔๕	โครงการก่อสร้างถนนคอนกรีตเสริมเหล็ก สายหนองใหญ่ ซอย ๑ หมู่ที่ ๗ ตำบลบ่อทอง	เพื่อให้ได้ถนนที่มีมาตรฐานประชาชนได้รับความสะดวก	ก่อสร้างถนนคอนกรีตเสริมเหล็ก ขนาดกว้าง ๕ เมตร ยาว ๑๔๐ เมตร หรือพื้นที่คอนกรีตเสริมเหล็กไม่น้อยกว่า ๗๐๐ ตารางเมตร	-	-	-	-	๕๐๐,๐๐๐	จำนวนถนนคอนกรีตเสริมเหล็กได้รับการพัฒนาให้ได้มาตรฐาน	ประชาชนมีความสะดวกในการสัญจรไปมาและเกิดความปลอดภัยมากขึ้น	กองช่าง

รายละเอียดโครงการพัฒนา
 แผนพัฒนาท้องถิ่น (พ.ศ. ๒๕๖๖ - ๒๕๗๐)
 ทบพวน ครั้งที่ ๑/๒๕๖๘
 องค์การบริหารส่วนตำบลบ่อทอง

- ก. ยุทธศาสตร์ชาติ ๒๐ ปี ยุทธศาสตร์ที่ ๒ ยุทธศาสตร์ชาติด้านการสร้างความสามารถในการแข่งขัน
- ข. แผนพัฒนาเศรษฐกิจและสังคมแห่งชาติ ฉบับที่ ๑๓ หมวดหมายที่ ๕ ไทยเป็นประตูการค้าการลงทุนและยุทธศาสตร์ทางโลจิสติกส์ที่สำคัญของภูมิภาค
- ค. Sustainable Development Goals : SDGs เป้าหมายที่ ๙ สร้างโครงสร้างพื้นฐานที่มีความยืดหยุ่นต่อการเปลี่ยนแปลงส่งเสริมการพัฒนาอุตสาหกรรมที่ครอบคลุมและยั่งยืนและส่งเสริมนวัตกรรม
- ง. ยุทธศาสตร์จังหวัดชลบุรี ยุทธศาสตร์ที่ ๔ ยกระดับประสิทธิภาพการบริหารจัดการภาครัฐ และเอกชน โครงสร้างพื้นฐานและคมนาคม รองรับเขตพัฒนาพิเศษภาคตะวันออก
- จ. ยุทธศาสตร์การพัฒนาขององค์การปกครองส่วนท้องถิ่นในเขตจังหวัดชลบุรี พัฒนาโครงสร้างพื้นฐานให้ได้มาตรฐาน ภายใต้การบูรณาการร่วมกันทุกภาคส่วน

๑. ยุทธศาสตร์ขององค์การปกครองส่วนท้องถิ่น ยุทธศาสตร์ที่ ๔ การพัฒนาโครงสร้างพื้นฐาน สาธารณูปโภค คมนาคม ความปลอดภัยในชีวิตและทรัพย์สินและการป้องกันและแก้ไขปัญหาสาธารณภัย

๑.๑ กลยุทธ์ พัฒนาระบบบริการสาธารณูปโภคพื้นฐาน แหล่งน้ำเพื่อการอุปโภคและบริโภค ระบบทางระบายน้ำ ขยายการให้บริการน้ำประปา ไฟฟ้าให้เพียงพอต่อการดำรงชีวิตของประชาชน

๑๐. แผนงานอุตสาหกรรมและการโยธา

ที่	โครงการ/กิจกรรม	วัตถุประสงค์	เป้าหมาย (ผลผลิตโครงการ)	งบประมาณ					ตัวชี้วัด (KPI)	ผลที่คาดว่าจะ ได้รับ	หน่วยงานที่ รับผิดชอบ หลัก
				๒๕๖๖ (บาท)	๒๕๖๗ (บาท)	๒๕๖๘ (บาท)	๒๕๖๙ (บาท)	๒๕๗๐ (บาท)			
๑๔๖	โครงการก่อสร้างถนนคอนกรีตเสริมเหล็ก สายหลุมมะขาม หมู่ที่ ๗ ตำบลบ่อทอง	เพื่อให้ได้ถนนที่มีมาตรฐานประชาชนได้รับความสะดวกและปลอดภัยในการสัญจร	ก่อสร้างถนนคอนกรีตเสริมเหล็ก ขนาดกว้าง ๔ เมตร ยาว ๘๐๐ เมตร หนา ๐.๑๕ เมตร หรือมีพื้นที่ผิวจราจรไม่น้อยกว่า ๓,๒๐๐ ตารางเมตร	-	-	-	-	๒,๕๐๐,๐๐๐	จำนวนถนนคอนกรีตเสริมเหล็ก ได้รับการพัฒนาให้ได้มาตรฐาน	ประชาชนมีความสะดวกและปลอดภัยในการสัญจร	กองช่าง
๑๔๗	โครงการขุดลอกสระน้ำบ้านหนองใหญ่ หมู่ที่ ๗ ตำบลบ่อทอง	เพื่อแก้ไขปัญหาการขาดแคลนน้ำอุปโภค - บริโภค และการเกษตร	ขุดลอกสระน้ำ จำนวน ๑ แห่ง	-	-	-	-	๕๐๐,๐๐๐	ขุดลอกสระน้ำ จำนวน ๑ แห่ง	ประชาชนมีน้ำอุปโภคบริโภค และการเกษตรอย่างเพียงพอ	กองช่าง

รายละเอียดโครงการพัฒนา
แผนพัฒนาท้องถิ่น (พ.ศ. ๒๕๖๖ - ๒๕๗๐)
ทบทวน ครั้งที่ ๑/๒๕๖๘
องค์การบริหารส่วนตำบลบ่อทอง

แบบ ผ.๐๒

- ก. ยุทธศาสตร์ชาติ ๒๐ ปี ยุทธศาสตร์ที่ ๒ ยุทธศาสตร์ชาติด้านการสร้างความสามารถในการแข่งขัน
- ข. แผนพัฒนาเศรษฐกิจและสังคมแห่งชาติ ฉบับที่ ๑๓ หมวดหมายที่ ๕ ไทยเป็นประตูการค้าการลงทุนและยุทธศาสตร์ทางโลจิสติกส์ที่สำคัญของภูมิภาค
- ค. Sustainable Development Goals : SDGs เป้าหมายที่ ๙ สร้างโครงสร้างพื้นฐานที่มีความยืดหยุ่นต่อการเปลี่ยนแปลงส่งเสริมการพัฒนาอุตสาหกรรมที่ครอบคลุมและยั่งยืนและส่งเสริมนวัตกรรม
- ง. ยุทธศาสตร์จังหวัดชลบุรี ยุทธศาสตร์ที่ ๔ ยกระดับประสิทธิภาพการบริหารจัดการภาครัฐ และเอกชน โครงสร้างพื้นฐานและคมนาคม รองรับเขตพัฒนาพิเศษภาคตะวันออก
- จ. ยุทธศาสตร์การพัฒนาขององค์กรปกครองส่วนท้องถิ่นในเขตจังหวัดชลบุรี พัฒนาโครงสร้างพื้นฐานให้ได้มาตรฐาน ภายใต้การบูรณาการร่วมกันทุกภาคส่วน
๑. ยุทธศาสตร์ขององค์กรปกครองส่วนท้องถิ่น ยุทธศาสตร์ที่ ๔ การพัฒนาโครงสร้างพื้นฐาน สาธารณูปโภค คมนาคม ความปลอดภัยในชีวิตและทรัพย์สินและการป้องกันและแก้ไขปัญหาเสพติด
- ๑.๑ กลยุทธ์ พัฒนาระบบบริการสาธารณูปโภคพื้นฐาน แหล่งน้ำเพื่อการอุปโภคและบริโภค ระบบทางระบายน้ำ ขยายการให้บริการน้ำประปา ไฟฟ้าให้เพียงพอต่อการดำรงชีวิตของประชาชน
๑๐. แผนงานอุตสาหกรรมและการโยธา

ที่	โครงการ/กิจกรรม	วัตถุประสงค์	เป้าหมาย (ผลผลิตโครงการ)	งบประมาณ					ตัวชี้วัด (KPI)	ผลที่คาดว่าจะ ได้รับ	หน่วยงานที่ รับผิดชอบ หลัก
				๒๕๖๖ (บาท)	๒๕๖๗ (บาท)	๒๕๖๘ (บาท)	๒๕๖๙ (บาท)	๒๕๗๐ (บาท)			
๑๔๘	โครงการขุดเจาะบ่อน้ำบาดาล หมู่ที่ ๗ ตำบลบ่อทอง (บ้านนายบุญยัติ)	เพื่อแก้ไขปัญหาการขาดแคลนน้ำอุปโภค - บริโภค และการเกษตร	ขุดเจาะบ่อน้ำบาดาล จำนวน ๑ แห่ง	-	-	-	-	๑๕๐,๐๐๐	ขุดเจาะบ่อน้ำบาดาล จำนวน ๑ แห่ง	ประชาชนมีน้ำอุปโภคบริโภค และการเกษตรอย่างเพียงพอ	กองช่าง
๑๔๙	โครงการขุดเจาะบ่อน้ำบาดาล หมู่ที่ ๗ ตำบลบ่อทอง (บ้านนางอำไพ)	เพื่อแก้ไขปัญหาการขาดแคลนน้ำอุปโภค - บริโภค และการเกษตร	ขุดเจาะบ่อน้ำบาดาล จำนวน ๑ แห่ง	-	-	-	-	๑๕๐,๐๐๐	ขุดเจาะบ่อน้ำบาดาล จำนวน ๑ แห่ง	ประชาชนมีน้ำอุปโภคบริโภค และการเกษตรอย่างเพียงพอ	กองช่าง
๑๕๐	โครงการขุดเจาะบ่อน้ำบาดาล หมู่ที่ ๗ ตำบลบ่อทอง (บ้านนางธมกร)	เพื่อแก้ไขปัญหาการขาดแคลนน้ำอุปโภค - บริโภค และการเกษตร	ขุดเจาะบ่อน้ำบาดาล จำนวน ๑ แห่ง	-	-	-	-	๑๕๐,๐๐๐	ขุดเจาะบ่อน้ำบาดาล จำนวน ๑ แห่ง	ประชาชนมีน้ำอุปโภคบริโภค และการเกษตรอย่างเพียงพอ	กองช่าง

รายละเอียดโครงการพัฒนา
แผนพัฒนาท้องถิ่น (พ.ศ. ๒๕๖๖ - ๒๕๗๐)
ทบทวน ครั้งที่ ๑/๒๕๖๘
องค์การบริหารส่วนตำบลบ่อทอง

แบบ ผ.๐๒

- ก. ยุทธศาสตร์ชาติ ๒๐ ปี ยุทธศาสตร์ที่ ๒ ยุทธศาสตร์ชาติด้านการสร้างความสามารถในการแข่งขัน
- ข. แผนพัฒนาเศรษฐกิจและสังคมแห่งชาติ ฉบับที่ ๑๓ หมายความว่า ๕ ไทยเป็นประตูการค้าการลงทุนและยุทธศาสตร์ทางโลจิสติกส์ที่สำคัญของภูมิภาค
- ค. Sustainable Development Goals : SDGs เป้าหมายที่ ๙ สร้างโครงสร้างพื้นฐานที่มีความยืดหยุ่นต่อการเปลี่ยนแปลงส่งเสริมการพัฒนาอุตสาหกรรมที่ครอบคลุมและยั่งยืนและส่งเสริมนวัตกรรม
- ง. ยุทธศาสตร์จังหวัดชลบุรี ยุทธศาสตร์ที่ ๔ ยกระดับประสิทธิภาพการบริหารจัดการภาครัฐ และเอกชน โครงสร้างพื้นฐานและคมนาคม รองรับเขตพัฒนาพิเศษภาคตะวันออก
- จ. ยุทธศาสตร์การพัฒนาขององค์กรปกครองส่วนท้องถิ่นในเขตจังหวัดชลบุรี พัฒนาโครงสร้างพื้นฐานให้ได้มาตรฐาน ภายใต้การบูรณาการร่วมกันทุกภาคส่วน
 - ๑. ยุทธศาสตร์ขององค์กรปกครองส่วนท้องถิ่น ยุทธศาสตร์ที่ ๔ การพัฒนาโครงสร้างพื้นฐาน สาธารณูปโภค คมนาคม ความปลอดภัยในชีวิตและทรัพย์สินและการป้องกันและแก้ไขปัญหาเสพติด
 - ๑.๑ กลยุทธ์ พัฒนาระบบบริการสาธารณูปโภคพื้นฐาน แหล่งน้ำเพื่อการอุปโภคและบริโภค ระบบทางระบายน้ำ ขยายการให้บริการน้ำประปา ไฟฟ้าให้เพียงพอต่อการดำรงชีวิตของประชาชน
 - ๑.๐. แผนงานอุตสาหกรรมและการโยธา

ที่	โครงการ/กิจกรรม	วัตถุประสงค์	เป้าหมาย (ผลผลิตโครงการ)	งบประมาณ					ตัวชี้วัด (KPI)	ผลที่คาดว่าจะได้รับ	หน่วยงานที่รับผิดชอบหลัก
				๒๕๖๖ (บาท)	๒๕๖๗ (บาท)	๒๕๖๘ (บาท)	๒๕๖๙ (บาท)	๒๕๗๐ (บาท)			
๑๕๑	โครงการขุดเจาะบ่อน้ำบาดาล หมู่ที่ ๗ ตำบลบ่อทอง (บ้านนางบึงอร)	เพื่อแก้ไขปัญหาการขาดแคลนน้ำอุปโภค – บริโภค และการเกษตร	ขุดเจาะบ่อน้ำบาดาล จำนวน ๑ แห่ง	-	-	-	-	๑๕๐,๐๐๐	ขุดเจาะบ่อน้ำบาดาล จำนวน ๑ แห่ง	ประชาชนมีน้ำอุปโภคบริโภค และการเกษตรอย่างเพียงพอ	กองช่าง
๑๕๒	โครงการวางท่อน้ำดิบพร้อมติดตั้งเครื่องสูบน้ำประปา บ้านหนองใหญ่ หมู่ที่ ๗ ตำบลบ่อทอง	เพื่อแก้ไขปัญหาการขาดแคลนน้ำอุปโภค – บริโภค และการเกษตร	วางท่อน้ำดิบความยาวประมาณ ๘๐๐ เมตร และติดตั้งเครื่องสูบน้ำพร้อมระบบไฟฟ้า	-	-	-	-	๕๐๐,๐๐๐	วางท่อน้ำดิบพร้อมติดตั้งเครื่องสูบน้ำพร้อมระบบไฟฟ้า	ประชาชนมีน้ำอุปโภคบริโภค และการเกษตรอย่างเพียงพอ	กองช่าง

รายละเอียดโครงการพัฒนา
แผนพัฒนาท้องถิ่น (พ.ศ. ๒๕๖๖ - ๒๕๗๐)
ทบพวน ครั้งที่ ๑/๒๕๖๘
องค์การบริหารส่วนตำบลบ่อทอง

แบบ ผ.๑๒

- ก. ยุทธศาสตร์ชาติ ๒๐ ปี ยุทธศาสตร์ที่ ๒ ยุทธศาสตร์ชาติด้านการสร้างความสามารถในการแข่งขัน
- ข. แผนพัฒนาเศรษฐกิจและสังคมแห่งชาติ ฉบับที่ ๑๓ หมวดหมายที่ ๕ ไทยเป็นประตูการค้าการลงทุนและยุทธศาสตร์ทางโลจิสติกส์ที่สำคัญของภูมิภาค
- ค. Sustainable Development Goals : SDGs เป้าหมายที่ ๙ สร้างโครงสร้างพื้นฐานที่มีความยืดหยุ่นต่อการเปลี่ยนแปลงส่งเสริมการพัฒนาอุตสาหกรรมที่ครอบคลุมและยั่งยืนและส่งเสริมนวัตกรรม
- ง. ยุทธศาสตร์จังหวัดชลบุรี ยุทธศาสตร์ที่ ๔ ยกระดับประสิทธิภาพการบริหารจัดการภาครัฐ และเอกชน โครงสร้างพื้นฐานและคมนาคม รองรับเขตพัฒนาพิเศษภาคตะวันออก
- จ. ยุทธศาสตร์การพัฒนาขององค์การปกครองส่วนท้องถิ่นในเขตจังหวัดชลบุรี พัฒนาโครงสร้างพื้นฐานให้ได้มาตรฐาน ภายใต้การบูรณาการร่วมกันทุกภาคส่วน
๑. ยุทธศาสตร์ขององค์กรปกครองส่วนท้องถิ่น ยุทธศาสตร์ที่ ๔ การพัฒนาโครงสร้างพื้นฐาน สาธารณูปโภค คมนาคม ความปลอดภัยในชีวิตและทรัพย์สินและการป้องกันและแก้ไขปัญหายาเสพติด
- ๑.๑ กลยุทธ์ พัฒนาระบบบริการสาธารณูปโภคพื้นฐาน แหล่งน้ำเพื่อการอุปโภคและบริโภค ระบบทางระบายน้ำ ขยายการให้บริการน้ำประปา ไฟฟ้าให้เพียงพอต่อการดำรงชีวิตของประชาชน
๑๐. แผนงานอุตสาหกรรมและการโยธา

ที่	โครงการ/กิจกรรม	วัตถุประสงค์	เป้าหมาย (ผลผลิตโครงการ)	งบประมาณ					ตัวชี้วัด (KPI)	ผลที่คาดว่าจะได้รับ	หน่วยงานที่ รับผิดชอบหลัก
				๒๕๖๖ (บาท)	๒๕๖๗ (บาท)	๒๕๖๘ (บาท)	๒๕๖๙ (บาท)	๒๕๗๐ (บาท)			
๑๕๓	โครงการเปลี่ยนท่อเมน ประปา หมู่ที่ ๗, หมู่ที่ ๙ ตำบลบ่อทอง	เพื่อแก้ไขปัญหาการ ขาดแคลนน้ำ อุปโภค - บริโภค และ การเกษตร	เปลี่ยนท่อเมนประปา ขนาด เส้นผ่านศูนย์กลาง ๔ นิ้ว ยาว ๒,๐๐๐ เมตร	-	-	-	-	๑,๓๕๐,๐๐๐	จำนวน ครัวเรือนที่มีน้ำ อุปโภคบริโภค และการเกษตร อย่างเพียงพอ	กองช่าง	
๑๕๔	โครงการก่อสร้างถนน คอนกรีตเสริมเหล็ก ซอย ๒ บ้านน้ำซับ (ช่วงที่ ๓) หมู่ที่ ๗ ตำบลบ่อทอง	เพื่อให้ได้ถนนที่มี มาตรฐานประชาชน ได้รับความสะดวก	ก่อสร้างถนนคอนกรีตเสริม เหล็ก ขนาดกว้าง ๖.๐๐ เมตร ยาว ๘๕.๐๐ เมตร หนา ๐.๑๕ เมตร พร้อมไหล่ ทางลูกรังข้างละ ๐.๕๐ เมตร หรือพื้นที่คอนกรีตเสริมเหล็ก ไม่น้อยกว่า ๕๑๐ ตารางเมตร	-	-	-	-	๔๗๖,๐๐๐	จำนวนถนน คอนกรีตเสริม เหล็กได้รับการ พัฒนาให้ได้ มาตรฐาน	ประชาชนมี ความสะดวกใน การสัญจรไปมา และเกิดความ ปลอดภัยมากขึ้น	กองช่าง

รายละเอียดโครงการพัฒนา
แผนพัฒนาท้องถิ่น (พ.ศ. ๒๕๖๖ - ๒๕๗๐)

แบบ ผ.๐๒

ทบทวน ครั้งที่ ๑/๒๕๖๘

องค์การบริหารส่วนตำบลบ่อทอง

ก. ยุทธศาสตร์ชาติ ๒๐ ปี ยุทธศาสตร์ที่ ๒ ยุทธศาสตร์ชาติด้านการสร้างความสามารถในการแข่งขัน

ข. แผนพัฒนาเศรษฐกิจและสังคมแห่งชาติ ฉบับที่ ๑๓ หมวดหมายที่ ๕ ไทยเป็นประตูการค้าการลงทุนและยุทธศาสตร์ทางโลจิสติกส์ที่สำคัญของภูมิภาค

ค. Sustainable Development Goals : SDGs เป้าหมายที่ ๙ สร้างโครงสร้างพื้นฐานที่มีความยืดหยุ่นต่อการเปลี่ยนแปลงส่งเสริมการพัฒนาอุตสาหกรรมที่ครอบคลุมและยั่งยืนและส่งเสริมนวัตกรรม

ง. ยุทธศาสตร์จังหวัดชลบุรี ยุทธศาสตร์ที่ ๔ ยกระดับประสิทธิภาพการบริหารจัดการภาครัฐ และเอกชน โครงสร้างพื้นฐานและคมนาคม รองรับเขตพัฒนาพิเศษภาคตะวันออก

จ. ยุทธศาสตร์การพัฒนาขององค์กรปกครองส่วนท้องถิ่นในเขตจังหวัดชลบุรี พัฒนาโครงสร้างพื้นฐานให้ได้มาตรฐาน ภายใต้การบูรณาการร่วมกันทุกภาคส่วน

๑. ยุทธศาสตร์ขององค์กรปกครองส่วนท้องถิ่น ยุทธศาสตร์ที่ ๔ การพัฒนาโครงสร้างพื้นฐาน สาธารณูปโภค คมนาคม ความปลอดภัยในชีวิตและทรัพย์สินและการป้องกันและแก้ไขปัญหายาเสพติด

๑.๑ กลยุทธ์ พัฒนาระบบบริการสาธารณูปโภคพื้นฐาน แหล่งน้ำเพื่อการอุปโภคและบริโภค ระบบทางระบายน้ำ ขยายการให้บริการน้ำประปา ไฟฟ้าให้เพียงพอต่อการดำรงชีวิตของประชาชน

๑๐. แผนงานอุตสาหกรรมและการโยธา

ที่	โครงการ/กิจกรรม	วัตถุประสงค์	เป้าหมาย (ผลผลิตโครงการ)	งบประมาณ					ตัวชี้วัด (KPI)	ผลที่คาดว่าจะ ได้รับ	หน่วยงานที่ รับผิดชอบ หลัก
				๒๕๖๖ (บาท)	๒๕๖๗ (บาท)	๒๕๖๘ (บาท)	๒๕๖๙ (บาท)	๒๕๗๐ (บาท)			
๑๕๕	โครงการก่อสร้างถนนคอนกรีตเสริมเหล็ก สายหลังโรงเรียนบ้านหนองใหญ่ฯ หมู่ที่ ๗ ตำบลบ่อทอง	เพื่อให้ได้ถนนที่มีมาตรฐานประชาชนได้รับความสะดวก	ก่อสร้างถนนคอนกรีตเสริมเหล็ก ขนาดกว้าง ๔ เมตร ยาว ๑๐๐ เมตร หนา ๐.๑๕ เมตร หรือมีพื้นที่ผิวจราจรไม่น้อยกว่า ๔๐๐ ตารางเมตร	-	-	-	-	๒๘๐,๐๐๐	จำนวนถนนคอนกรีตเสริมเหล็กได้รับการพัฒนาให้ได้มาตรฐาน	ประชาชนมีความสะดวกในการสัญจรไปมาและเกิดความปลอดภัยมากขึ้น	กองช่าง
๑๕๖	โครงการก่อสร้างถนนคอนกรีตเสริมเหล็ก สายน้ำซับ ซอย ๑/๑ หมู่ที่ ๗ ตำบลบ่อทอง	เพื่อให้ได้ถนนที่มีมาตรฐานประชาชนได้รับความสะดวก	ก่อสร้างถนนคอนกรีตเสริมเหล็ก ขนาดกว้าง ๕ เมตร ยาว ๑๔๐ เมตร หนา ๐.๑๕ เมตร หรือมีพื้นที่ผิวจราจรไม่น้อยกว่า ๗๐๐ ตารางเมตร	-	-	-	-	๔๙๑,๐๐๐	จำนวนถนนคอนกรีตเสริมเหล็กได้รับการพัฒนาให้ได้มาตรฐาน	ประชาชนมีความสะดวกในการสัญจรไปมาและเกิดความปลอดภัยมากขึ้น	กองช่าง

รายละเอียดโครงการพัฒนา
แผนพัฒนาท้องถิ่น (พ.ศ. ๒๕๖๖ - ๒๕๗๐)
ทบทวน ครั้งที่ ๑/๒๕๖๘
องค์การบริหารส่วนตำบลบ่อทอง

แบบ ผ.๑๒

- ก. ยุทธศาสตร์ชาติ ๒๐ ปี ยุทธศาสตร์ที่ ๒ ยุทธศาสตร์ชาติด้านการสร้างความสามารถในการแข่งขัน
- ข. แผนพัฒนาเศรษฐกิจและสังคมแห่งชาติ ฉบับที่ ๑๓ หมายความว่า ๕ ไทยเป็นประตูการค้าการลงทุนและยุทธศาสตร์ทางโลจิสติกส์ที่สำคัญของภูมิภาค
- ค. Sustainable Development Goals : SDGs เป้าหมายที่ ๙ สร้างโครงสร้างพื้นฐานที่มีความยืดหยุ่นต่อการเปลี่ยนแปลงส่งเสริมการพัฒนาอุตสาหกรรมที่ครอบคลุมและยั่งยืนและส่งเสริมนวัตกรรม
- ง. ยุทธศาสตร์จังหวัดชลบุรี ยุทธศาสตร์ที่ ๔ ยกระดับประสิทธิภาพการบริหารจัดการภาครัฐ และเอกชน โครงสร้างพื้นฐานและคมนาคม รองรับเขตพัฒนาพิเศษภาคตะวันออก
- จ. ยุทธศาสตร์การพัฒนาขององค์กรปกครองส่วนท้องถิ่นในเขตจังหวัดชลบุรี พัฒนาโครงสร้างพื้นฐานให้ได้มาตรฐาน ภายใต้การบูรณาการร่วมกันทุกภาคส่วน
๑. ยุทธศาสตร์ขององค์กรปกครองส่วนท้องถิ่น ยุทธศาสตร์ที่ ๔ การพัฒนาโครงสร้างพื้นฐาน สาธารณูปโภค คมนาคม ความปลอดภัยในชีวิตและทรัพย์สินและการป้องกันและแก้ไขปัญหาเสพติด
- ๑.๑ กลยุทธ์ พัฒนาระบบบริการสาธารณูปโภคพื้นฐาน แหล่งน้ำเพื่อการอุปโภคและบริโภค ระบบทางระบายน้ำ ขยายการให้บริการน้ำประปา ไฟฟ้าให้เพียงพอต่อการดำรงชีวิตของประชาชน

๑๐. แผนงานอุตสาหกรรมและการโยธา

ที่	โครงการ/กิจกรรม	วัตถุประสงค์	เป้าหมาย (ผลผลิตโครงการ)	งบประมาณ					ตัวชี้วัด (KPI)	ผลที่คาดว่าจะ ได้รับ	หน่วยงานที่ รับผิดชอบ หลัก
				๒๕๖๖ (บาท)	๒๕๖๗ (บาท)	๒๕๖๘ (บาท)	๒๕๖๙ (บาท)	๒๕๗๐ (บาท)			
๑๕๗	โครงการก่อสร้างถนนคอนกรีตเสริมเหล็ก สายหลุมมะขาม ซอย ๕ หมู่ที่ ๗ บ้านหนองใหญ่ ตำบลบ่อทอง	เพื่อให้ได้ถนนที่มีมาตรฐาน ประชาชนได้รับความสะดวก	ก่อสร้างถนนคอนกรีตเสริมเหล็ก ขนาดกว้าง ๔ เมตร ยาว ๑,๓๓๕ เมตร หนา ๐.๑๕ เมตร หรือมีพื้นที่ผิวจราจรไม่น้อยกว่า ๕,๓๔๐ ตารางเมตร	-	-	-	-	๓,๗๔๔,๐๐๐	จำนวนถนนคอนกรีตเสริมเหล็ก ได้รับการพัฒนาให้ได้มาตรฐาน	ประชาชนมีความสะดวกในการสัญจรไปมา และเกิดความปลอดภัยมากขึ้น	กองช่าง
๑๕๘	โครงการก่อสร้างท่อลอดเหลี่ยม สายหนองใหญ่-ทับสูง หมู่ที่ ๗ ตำบลบ่อทอง	เพื่อแก้ไขปัญหา น้ำท่วม	ก่อสร้างท่อลอดเหลี่ยมคอนกรีตเสริมเหล็ก ขนาดกว้าง ๒.๑๐ เมตร สูง ๒.๑๐ เมตร ยาว ๘ เมตร จำนวน ๓ ช่อง	-	-	-	-	๙๐๐,๐๐๐	ไม่มีน้ำท่วมขัง	การระบายน้ำมีประสิทธิภาพ	กองช่าง

รายละเอียดโครงการพัฒนา
แผนพัฒนาท้องถิ่น (พ.ศ. ๒๕๖๖ - ๒๕๗๐)
ทบทวน ครั้งที่ ๑/๒๕๖๘
องค์การบริหารส่วนตำบลบ่อทอง

- ก. ยุทธศาสตร์ชาติ ๒๐ ปี ยุทธศาสตร์ที่ ๒ ยุทธศาสตร์ชาติด้านการสร้างความสามารถในการแข่งขัน
- ข. แผนพัฒนาเศรษฐกิจและสังคมแห่งชาติ ฉบับที่ ๑๓ หมวดหมายที่ ๕ ไทยเป็นประตูการค้าการลงทุนและยุทธศาสตร์ทางโลจิสติกส์ที่สำคัญของภูมิภาค
- ค. Sustainable Development Goals : SDGs เป้าหมายที่ ๙ สร้างโครงสร้างพื้นฐานที่มีความยืดหยุ่นต่อการเปลี่ยนแปลงส่งเสริมการพัฒนาอุตสาหกรรมที่ครอบคลุมและยั่งยืนและส่งเสริมนวัตกรรม
- ง. ยุทธศาสตร์จังหวัดชลบุรี ยุทธศาสตร์ที่ ๔ ยกระดับประสิทธิภาพการบริหารจัดการภาครัฐ และเอกชน โครงสร้างพื้นฐานและคมนาคม รองรับเขตพัฒนาพิเศษภาคตะวันออก
- จ. ยุทธศาสตร์การพัฒนาขององค์กรปกครองส่วนท้องถิ่นในเขตจังหวัดชลบุรี พัฒนาโครงสร้างพื้นฐานให้ได้มาตรฐาน ภายใต้การบูรณาการร่วมกันทุกภาคส่วน
๑. ยุทธศาสตร์ขององค์กรปกครองส่วนท้องถิ่น ยุทธศาสตร์ที่ ๔ การพัฒนาโครงสร้างพื้นฐาน สาธารณูปโภค คมนาคม ความปลอดภัยในชีวิตและทรัพย์สินและการป้องกันและแก้ไขปัญหายาเสพติด
- ๑.๑ กลยุทธ์ พัฒนาระบบบริการสาธารณูปโภคพื้นฐาน แหล่งน้ำเพื่อการอุปโภคและบริโภค ระบบทางระบายน้ำ ขยายการให้บริการน้ำประปา ไฟฟ้าให้เพียงพอต่อการดำรงชีวิตของประชาชน
๑๐. แผนงานอุตสาหกรรมและการโยธา

ที่	โครงการ/กิจกรรม	วัตถุประสงค์	เป้าหมาย (ผลผลิตโครงการ)	งบประมาณ					ตัวชี้วัด (KPI)	ผลที่คาดว่าจะ ได้รับ	หน่วยงานที่ รับผิดชอบ หลัก
				๒๕๖๖ (บาท)	๒๕๖๗ (บาท)	๒๕๖๘ (บาท)	๒๕๖๙ (บาท)	๒๕๗๐ (บาท)			
๑๕๙	โครงการก่อสร้างถนนคอนกรีตเสริมเหล็ก สายน้ำซับ ซอย ๒ หมู่ที่ ๗ ตำบลบ่อทอง	เพื่อให้ได้ถนนที่มีมาตรฐาน ประชาชนได้รับความสะดวก	ก่อสร้างถนนคอนกรีตเสริมเหล็ก ขนาดกว้าง ๕ เมตร ยาว ๑๒๓ เมตร หนา ๐.๑๕ เมตร หรือมีพื้นที่ผิวจราจรไม่น้อยกว่า ๖๑๕ ตารางเมตร	-	-	-	-	๔๖๑,๒๕๐	จำนวนถนนคอนกรีตเสริมเหล็กได้รับการพัฒนาให้ได้มาตรฐาน	ประชาชนมีความสะดวกในการสัญจรไปมาและเกิดความปลอดภัยมากขึ้น	กองช่าง
๑๖๐	โครงการปรับปรุงผิวจราจรลูกรัง สายน้ำซับ ซอย ๑/๑ หมู่ที่ ๗ ตำบลบ่อทอง	เพื่อปรับปรุงถนนให้ได้มาตรฐาน	ปรับปรุงผิวจราจรลูกรัง ขนาดกว้าง ๔ เมตร ยาว ๗๙๔ เมตร หนาเฉลี่ย ๐.๒๐ เมตร หรือมีปริมาณลูกรังไม่น้อยกว่า ๖๓๕ ตารางเมตร	-	-	-	-	๔๖๑,๐๐๐	จำนวนถนนได้รับการพัฒนา	ประชาชนมีความสะดวกในการสัญจรไปมาและเกิดความปลอดภัยมากขึ้น	กองช่าง

รายละเอียดโครงการพัฒนา
แผนพัฒนาท้องถิ่น (พ.ศ. ๒๕๖๖ - ๒๕๗๐)
ทบทวน ครั้งที่ ๑/๒๕๖๘
องค์การบริหารส่วนตำบลบ่อทอง

แบบ ผ.๐๒

- ก. ยุทธศาสตร์ชาติ ๒๐ ปี ยุทธศาสตร์ที่ ๒ ยุทธศาสตร์ชาติด้านการสร้างความสามารถในการแข่งขัน
- ข. แผนพัฒนาเศรษฐกิจและสังคมแห่งชาติ ฉบับที่ ๑๓ หมายเหตุที่ ๕ ไทยเป็นประตูการค้าการลงทุนและยุทธศาสตร์ทางโลจิสติกส์ที่สำคัญของภูมิภาค
- ค. Sustainable Development Goals : SDGs เป้าหมายที่ ๙ สร้างโครงสร้างพื้นฐานที่มีความยืดหยุ่นต่อการเปลี่ยนแปลงส่งเสริมการพัฒนาอุตสาหกรรมที่ครอบคลุมและยั่งยืนและส่งเสริมนวัตกรรม
- ง. ยุทธศาสตร์จังหวัดชลบุรี ยุทธศาสตร์ที่ ๔ ยกระดับประสิทธิภาพการบริหารจัดการภาครัฐ และเอกชน โครงสร้างพื้นฐานและคมนาคม รองรับเขตพัฒนาพิเศษภาคตะวันออก
- จ. ยุทธศาสตร์การพัฒนาขององค์กรปกครองส่วนท้องถิ่นในเขตจังหวัดชลบุรี พัฒนาโครงสร้างพื้นฐานให้ได้มาตรฐาน ภายใต้การบูรณาการร่วมกันทุกภาคส่วน
 - ๑. ยุทธศาสตร์ขององค์กรปกครองส่วนท้องถิ่น ยุทธศาสตร์ที่ ๔ การพัฒนาโครงสร้างพื้นฐาน สาธารณูปโภค คมนาคม ความปลอดภัยในชีวิตและทรัพย์สินและการป้องกันและแก้ไขปัญหาเสพติด
 - ๑.๑ กลยุทธ์ พัฒนาระบบบริการสาธารณูปโภคพื้นฐาน แหล่งน้ำเพื่อการอุปโภคและบริโภค ระบบทางระบายน้ำ ขยายการให้บริการน้ำประปา ไฟฟ้าให้เพียงพอต่อการดำรงชีวิตของประชาชน

๑๐. แผนงานอุตสาหกรรมและการโยธา

ที่	โครงการ/กิจกรรม	วัตถุประสงค์	เป้าหมาย (ผลผลิตโครงการ)	งบประมาณ					ตัวชี้วัด (KPI)	ผลที่คาดว่าจะ ได้รับ	หน่วยงานที่ รับผิดชอบหลัก
				๒๕๖๖ (บาท)	๒๕๖๗ (บาท)	๒๕๖๘ (บาท)	๒๕๖๙ (บาท)	๒๕๗๐ (บาท)			
๑๖๑	โครงการปรับปรุงผิวจราจรลูกรังพร้อมวางท่อลอดเหลี่ยมคอนกรีตเสริมเหล็ก สายน้ำซบชอย ๔ หมู่ที่ ๗ ตำบลบ่อทอง	เพื่อปรับปรุงถนนให้ได้มาตรฐาน	ปรับปรุงผิวจราจรลูกรัง ขนาดกว้าง ๔ เมตร ยาว ๓๕๐ เมตร หนาเฉลี่ย ๐.๒๐ เมตร หรือมีปริมาณลูกรังไม่น้อยกว่า ๒๘๐ ลูกบาศก์เมตร พร้อมวางท่อลอดเหลี่ยมคอนกรีตเสริมเหล็ก ขนาดกว้าง ๑.๕๐ เมตร สูง ๑.๕๐ เมตร ยาว ๑๐ เมตร จำนวน ๒ แถว	-	-	-	-	๔๙๓,๐๐๐	จำนวนถนนได้รับการพัฒนา	ประชาชนมีความสะดวกในการสัญจรไปมา และเกิดความปลอดภัยมากขึ้น	กองช่าง
๑๖๒	โครงการปรับปรุงผิวจราจรลูกรังภายในหมู่บ้าน ที่ชำรุดเสียหายตามสภาพการใช้งานไม่ได้ชำรุดเสียหายเนื่องจากสาธารณสุข หมู่ที่ ๗ ตำบลบ่อทอง	เพื่อปรับปรุงถนนให้ได้มาตรฐาน	ปรับปรุงผิวจราจรลูกรัง หมู่ที่ ๗ ตำบล บ่อทอง อำเภอบ่อทอง จังหวัดชลบุรี	-	-	-	๑๐๐,๐๐๐	๑๐๐,๐๐๐	จำนวนถนนได้รับการพัฒนา	ประชาชนมีความสะดวกในการสัญจรไปมา และเกิดความปลอดภัยมากขึ้น	กองช่าง

รายละเอียดโครงการพัฒนา
แผนพัฒนาท้องถิ่น (พ.ศ. ๒๕๖๖ - ๒๕๗๐)
ทบทวน ครั้งที่ ๑/๒๕๖๘
องค์การบริหารส่วนตำบลบ่อทอง

แบบ ผ.๐๒

- ก. ยุทธศาสตร์ชาติ ๒๐ ปี ยุทธศาสตร์ที่ ๒ ยุทธศาสตร์ชาติด้านการสร้างความสามารถในการแข่งขัน
- ข. แผนพัฒนาเศรษฐกิจและสังคมแห่งชาติ ฉบับที่ ๑๓ หมายความว่า ๕ ไทยเป็นประตูการค้าการลงทุนและยุทธศาสตร์ทางโลจิสติกส์ที่สำคัญของภูมิภาค
- ค. Sustainable Development Goals : SDGs เป้าหมายที่ ๙ สร้างโครงสร้างพื้นฐานที่มีความยืดหยุ่นต่อการเปลี่ยนแปลงส่งเสริมการพัฒนาอุตสาหกรรมที่ครอบคลุมและยั่งยืนและส่งเสริมนวัตกรรม
- ง. ยุทธศาสตร์จังหวัดชลบุรี ยุทธศาสตร์ที่ ๔ ยุทธศาสตร์ระดับประสิทธิภาพการบริหารจัดการภาครัฐ และเอกชน โครงสร้างพื้นฐานและคมนาคม รองรับเขตพัฒนาพิเศษภาคตะวันออก
- จ. ยุทธศาสตร์การพัฒนาขององค์กรปกครองส่วนท้องถิ่นในเขตจังหวัดชลบุรี พัฒนาโครงสร้างพื้นฐานให้ได้มาตรฐาน ภายใต้การบูรณาการร่วมกันทุกภาคส่วน
๑. ยุทธศาสตร์ขององค์กรปกครองส่วนท้องถิ่น ยุทธศาสตร์ที่ ๔ การพัฒนาโครงสร้างพื้นฐาน สาธารณูปโภค คมนาคม ความปลอดภัยในชีวิตและทรัพย์สินและการป้องกันและแก้ไขปัญหาเสพติด
- ๑.๑ กลยุทธ์ พัฒนาระบบบริการสาธารณูปโภคพื้นฐาน แหล่งน้ำเพื่อการอุปโภคและบริโภค ระบบทางระบายน้ำ ขยายการให้บริการน้ำประปา ไฟฟ้าให้เพียงพอต่อการดำรงชีวิตของประชาชน
๑๐. แผนงานอุตสาหกรรมและการโยธา

ที่	โครงการ/กิจกรรม	วัตถุประสงค์	เป้าหมาย (ผลผลิตโครงการ)	งบประมาณ					ตัวชี้วัด (KPI)	ผลที่คาดว่าจะ ได้รับ	หน่วยงานที่ รับผิดชอบ หลัก
				๒๕๖๖ (บาท)	๒๕๖๗ (บาท)	๒๕๖๘ (บาท)	๒๕๖๙ (บาท)	๒๕๗๐ (บาท)			
๑๖๓	โครงการขุดเจาะบ่อน้ำบาดาล สายบุญญาวาส ซอย ๕ หมู่ที่ ๘ ตำบลบ่อทอง	เพื่อแก้ไขปัญหา การขาดแคลนน้ำ อุปโภค - บริโภค และการเกษตร	ขุดเจาะบ่อน้ำบาดาล พร้อมติดตั้งเครื่องสูบ น้ำแบบไฟฟ้า จำนวน ๑ แห่ง	-	-	-	๑๓๓,๐๐๐	-	ขุดเจาะบ่อน้ำ บาดาลพร้อมติดตั้ง เครื่องสูบน้ำแบบ ไฟฟ้า จำนวน ๑ แห่ง	ประชาชนมีน้ำ อุปโภคบริโภค และการเกษตร อย่างเพียงพอ	กองช่าง
๑๖๔	โครงการก่อสร้างห้องเหล็ก เก็บน้ำ สายบุญญาวาส ซอย ๕ หมู่ที่ ๘ ตำบลบ่อทอง	เพื่อแก้ไขปัญหา การขาดแคลนน้ำ อุปโภค - บริโภค และการเกษตร	ก่อสร้างห้องเหล็ก เก็บน้ำ ขนาด ๑๕ ลูกบาศก์เมตร สูง ๒๐ เมตร	-	-	-	๖๙๒,๐๐๐	-	ก่อสร้างห้องเหล็ก เก็บน้ำ ขนาด ๑๕ ลูกบาศก์เมตร สูง ๒๐ เมตร	ประชาชนมีน้ำ อุปโภคบริโภค และการเกษตร อย่างเพียงพอ	กองช่าง
๑๖๕	โครงการปรับปรุงผิวจราจร แอสฟัลต์ติกคอนกรีต ชุมชน หมู่บ้านจัดสรร หมู่ที่ ๘ ตำบล บ่อทอง	เพื่อให้ได้ถนนที่มี มาตรฐาน ประชาชนได้รับ ความสะดวก	ปรับปรุงผิวจราจรแอส ฟัลต์ติกคอนกรีต ขนาดกว้าง ๔ เมตร ยาว ๒๔๓ เมตร หนา ๐.๐๕ เมตร หรือมี พื้นที่ผิวจราจรไม่น้อย กว่า ๙๗๒ ตารางเมตร	-	-	๔๐๖,๐๐๐	-	-	จำนวนถนนแอส ฟัลท์ ติกคอนกรีตได้รับ การพัฒนาให้ได้ มาตรฐาน	ประชาชนมี ความสะดวกใน การสัญจรไปมา และเกิดความ ปลอดภัยมากขึ้น	กองช่าง

รายละเอียดโครงการพัฒนา
แผนพัฒนาท้องถิ่น (พ.ศ. ๒๕๖๖ - ๒๕๗๐)

แบบ ผ.๐๒

ทบทวน ครั้งที่ ๑/๒๕๖๘

องค์การบริหารส่วนตำบลบ่อทอง

ก. ยุทธศาสตร์ชาติ ๒๐ ปี ยุทธศาสตร์ที่ ๒ ยุทธศาสตร์ชาติด้านการสร้างความสามารถในการแข่งขัน

ข. แผนพัฒนาเศรษฐกิจและสังคมแห่งชาติ ฉบับที่ ๑๓ หมายความว่า ๕ ไทยเป็นประตูการค้าการลงทุนและยุทธศาสตร์ทางโลจิสติกส์ที่สำคัญของภูมิภาค

ค. Sustainable Development Goals : SDGs เป้าหมายที่ ๙ สร้างโครงสร้างพื้นฐานที่มีความยืดหยุ่นต่อการเปลี่ยนแปลงส่งเสริมการพัฒนาอุตสาหกรรมที่ครอบคลุมและยั่งยืนและส่งเสริมนวัตกรรม

ง. ยุทธศาสตร์จังหวัดชลบุรี ยุทธศาสตร์ที่ ๔ ยกระดับประสิทธิภาพการบริหารจัดการภาครัฐ และเอกชน โครงสร้างพื้นฐานและคมนาคม รองรับเขตพัฒนาพิเศษภาคตะวันออก

จ. ยุทธศาสตร์การพัฒนาขององค์กรปกครองส่วนท้องถิ่นในเขตจังหวัดชลบุรี พัฒนาโครงสร้างพื้นฐานให้ได้มาตรฐาน ภายใต้การบูรณาการร่วมกันทุกภาคส่วน

๑. ยุทธศาสตร์ขององค์กรปกครองส่วนท้องถิ่น ยุทธศาสตร์ที่ ๔ การพัฒนาโครงสร้างพื้นฐาน สาธารณูปโภค คมนาคม ความปลอดภัยในชีวิตและทรัพย์สินและการป้องกันและแก้ไขปัญหาเสพติด

๑.๑ กลยุทธ์ พัฒนาระบบบริการสาธารณูปโภคพื้นฐาน แหล่งน้ำเพื่อการอุปโภคและบริโภค ระบบทางระบายน้ำ ขยายการให้บริการน้ำประปา ไฟฟ้าให้เพียงพอต่อการดำรงชีวิตของประชาชน

๑๐. แผนงานอุตสาหกรรมและการโยธา

ที่	โครงการ/กิจกรรม	วัตถุประสงค์	เป้าหมาย (ผลผลิตโครงการ)	งบประมาณ					ตัวชี้วัด (KPI)	ผลที่คาดว่าจะ ได้รับ	หน่วยงานที่ รับผิดชอบ หลัก
				๒๕๖๖ (บาท)	๒๕๖๗ (บาท)	๒๕๖๘ (บาท)	๒๕๖๙ (บาท)	๒๕๗๐ (บาท)			
๑๖๖	โครงการก่อสร้างรางระบายน้ำคอนกรีตเสริมเหล็ก ชุมชนหมู่บ้านจัดสรร หมู่ที่ ๘ ตำบลบ่อทอง	เพื่อแก้ไขปัญหาน้ำท่วม	ก่อสร้างรางระบายน้ำคอนกรีตเสริมเหล็ก ขนาดลึก ๐.๔๐ เมตร กว้าง ๐.๖๐ เมตร ยาว ๒๒๙ เมตร	-	-	๖๙๔,๐๐๐	-	-	ไม่มีน้ำท่วมขัง	การระบายน้ำมีประสิทธิภาพ	กองช่าง
๑๖๗	โครงการปรับปรุงผิวจราจรลูกรังพร้อมวางท่อคอนกรีตเสริมเหล็ก สายศาลเจ้าแดง หมู่ที่ ๘ ตำบลบ่อทอง	เพื่อปรับปรุงถนนให้ได้มาตรฐาน	ปรับปรุงผิวจราจรลูกรัง ขนาดกว้าง ๔ เมตร ยาว ๗๔๐ เมตร หิน ๐.๒๐ เมตร หรือมีปริมาณลูกรังไม่น้อยกว่า ๕๙๒ ลูกบาศก์เมตร พร้อมวางท่อคอนกรีตเสริมเหล็ก ขนาดเส้นผ่านศูนย์กลาง ๑.๐๐ เมตร จำนวน ๒ แถว ๑๖ ท่อน	-	-	๔๙๓,๐๐๐	-	-	จำนวนถนนได้รับการพัฒนา	ประชาชนมีความสะดวกในการสัญจรไปมาและเกิดความปลอดภัยมากขึ้น	กองช่าง

รายละเอียดโครงการพัฒนา
แผนพัฒนาท้องถิ่น (พ.ศ. ๒๕๖๖ - ๒๕๗๐)

แบบ ผ.๐๒

ทบทวน ครั้งที่ ๑/๒๕๖๘

องค์การบริหารส่วนตำบลบ่อทอง

- ก. ยุทธศาสตร์ชาติ ๒๐ ปี ยุทธศาสตร์ที่ ๒ ยุทธศาสตร์ชาติด้านการสร้างความสามารถในการแข่งขัน
- ข. แผนพัฒนาเศรษฐกิจและสังคมแห่งชาติ ฉบับที่ ๑๓ หมายเหตุที่ ๕ ไทยเป็นประตูการค้าการลงทุนและยุทธศาสตร์ทางโลจิสติกส์ที่สำคัญของภูมิภาค
- ค. Sustainable Development Goals : SDGs เป้าหมายที่ ๔ สร้างโครงสร้างพื้นฐานที่มีความยืดหยุ่นต่อการเปลี่ยนแปลงส่งเสริมการพัฒนาอุตสาหกรรมที่ครอบคลุมและยั่งยืนและส่งเสริมนวัตกรรม
- ง. ยุทธศาสตร์จังหวัดชลบุรี ยุทธศาสตร์ที่ ๔ ยกระดับประสิทธิภาพการบริหารจัดการภาครัฐ และเอกชน โครงสร้างพื้นฐานและคมนาคม รองรับเขตพัฒนาพิเศษภาคตะวันออก
- จ. ยุทธศาสตร์การพัฒนาขององค์กรปกครองส่วนท้องถิ่นในเขตจังหวัดชลบุรี พัฒนาโครงสร้างพื้นฐานให้ได้มาตรฐาน ภายใต้การบูรณาการร่วมกันทุกภาคส่วน
๑. ยุทธศาสตร์ขององค์กรปกครองส่วนท้องถิ่น ยุทธศาสตร์ที่ ๔ การพัฒนาโครงสร้างพื้นฐาน สาธารณูปโภค คมนาคม ความปลอดภัยในชีวิตและทรัพย์สินและการป้องกันและแก้ไขปัญหาเสพติด
- ๑.๑ กลยุทธ์ พัฒนาระบบบริการสาธารณูปโภคพื้นฐาน แหล่งน้ำเพื่อการอุปโภคและบริโภค ระบบทางระบายน้ำ ขยายการให้บริการน้ำประปา ไฟฟ้าให้เพียงพอต่อการดำรงชีวิตของประชาชน
๑๐. แผนงานอุตสาหกรรมและการโยธา

ที่	โครงการ/กิจกรรม	วัตถุประสงค์	เป้าหมาย (ผลผลิตโครงการ)	งบประมาณ					ตัวชี้วัด (KPI)	ผลที่คาดว่าจะ ได้รับ	หน่วยงานที่ รับผิดชอบ หลัก
				๒๕๖๖ (บาท)	๒๕๖๗ (บาท)	๒๕๖๘ (บาท)	๒๕๖๙ (บาท)	๒๕๗๐ (บาท)			
๑๖๘	โครงการวางท่อระบายน้ำ คอนกรีตเสริมเหล็ก ชุมชน หมู่บ้านจัดสรร หมู่ที่ ๘ ตำบลบ่อทอง	เพื่อเพิ่ม ประสิทธิภาพ การระบายน้ำ	วางท่อระบายน้ำคอนกรีต เสริมเหล็ก ขนาดเส้นผ่าน ศูนย์กลาง ๐.๖๐ เมตร จำนวน ๘๒ ท่อน พร้อมบ่อ พักคอนกรีตเสริมเหล็กพร้อม ฝา ขนาด ๐.๘๐ เมตร	-	-	-	๒๒๘,๐๐๐	-	ไม่มีน้ำท่วม ขัง	การระบายน้ำมี ประสิทธิภาพ มากขึ้น	กองช่าง
๑๖๙	โครงการซ่อมแซมประตู ระบายน้ำ ฝายเก็บน้ำคลอง ประแสร์ ๒ หมู่ที่ ๘ ตำบล บ่อทอง	เพื่อให้ประตู ระบายน้ำที่มี มาตรฐาน	ซ่อมแซมประตูระบายน้ำ จำนวน ๔ บาน	-	-	-	-	๕๐๐,๐๐๐	ประตูระบาย น้ำได้ มาตรฐาน	การระบายน้ำมี ประสิทธิภาพ มากยิ่งขึ้น	กองช่าง

รายละเอียดโครงการพัฒนา
แผนพัฒนาท้องถิ่น (พ.ศ. ๒๕๖๖ - ๒๕๗๐)
ทบทวน ครั้งที่ ๑/๒๕๖๘
องค์การบริหารส่วนตำบลบ่อทอง

- ก. ยุทธศาสตร์ชาติ ๒๐ ปี ยุทธศาสตร์ที่ ๒ ยุทธศาสตร์ชาติด้านการสร้างความสามารถในการแข่งขัน
- ข. แผนพัฒนาเศรษฐกิจและสังคมแห่งชาติ ฉบับที่ ๑๓ หมายความว่า ๕ ไทยเป็นประตูการค้าการลงทุนและยุทธศาสตร์ทางโลจิสติกส์ที่สำคัญของภูมิภาค
- ค. Sustainable Development Goals : SDGs เป้าหมายที่ ๙ สร้างโครงสร้างพื้นฐานที่มีความยืดหยุ่นต่อการเปลี่ยนแปลงส่งเสริมการพัฒนาอุตสาหกรรมที่ครอบคลุมและยั่งยืนและส่งเสริมนวัตกรรม
- ง. ยุทธศาสตร์จังหวัดชลบุรี ยุทธศาสตร์ที่ ๔ ยกระดับประสิทธิภาพการบริหารจัดการภาครัฐ และเอกชน โครงสร้างพื้นฐานและคมนาคม รองรับเขตพัฒนาพิเศษภาคตะวันออก
- จ. ยุทธศาสตร์การพัฒนาขององค์กรปกครองส่วนท้องถิ่นในเขตจังหวัดชลบุรี พัฒนาโครงสร้างพื้นฐานให้ได้มาตรฐาน ภายใต้การบูรณาการร่วมกันทุกภาคส่วน
๑. ยุทธศาสตร์ขององค์กรปกครองส่วนท้องถิ่น ยุทธศาสตร์ที่ ๔ การพัฒนาโครงสร้างพื้นฐาน สาธารณูปโภค คมนาคม ความปลอดภัยในชีวิตและทรัพย์สินและการป้องกันและแก้ไขปัญหาเสพติด
- ๑.๑ กลยุทธ์ พัฒนาระบบบริการสาธารณูปโภคพื้นฐาน แหล่งน้ำเพื่อการอุปโภคและบริโภค ระบบทางระบายน้ำ ขยายการให้บริการน้ำประปา ไฟฟ้าให้เพียงพอต่อการดำรงชีวิตของประชาชน
๑๐. แผนงานอุตสาหกรรมและการโยธา

ที่	โครงการ/กิจกรรม	วัตถุประสงค์	เป้าหมาย (ผลผลิตโครงการ)	งบประมาณ					ตัวชี้วัด (KPI)	ผลที่คาดว่าจะ ได้รับ	หน่วยงานที่ รับผิดชอบ หลัก
				๒๕๖๖ (บาท)	๒๕๖๗ (บาท)	๒๕๖๘ (บาท)	๒๕๖๙ (บาท)	๒๕๗๐ (บาท)			
๑๗๐	โครงการก่อสร้างท่อระบายน้ำคอนกรีตเสริมเหล็ก สายคลองพลู - คลองยาง หมู่ที่ ๘ ตำบลบ่อทอง	เพื่อป้องกันปัญหาน้ำท่วมและทำให้ระบบระบายน้ำดีขึ้น	ก่อสร้างท่อระบายน้ำคอนกรีตเสริมเหล็ก ขนาด ๐.๖๐ เมตร ยาว ๒๕ เมตร	-	-	-	-	๖๐,๐๐๐	ไม่มีน้ำท่วมขัง	สามารถป้องกันปัญหาน้ำท่วมและระบบการระบายน้ำมีประสิทธิภาพมากยิ่งขึ้น	กองช่าง
๑๗๑	โครงการติดตั้งระบบสูบน้ำพลังงานแสงอาทิตย์ สำหรับบำบัดบาดาล หมู่ที่ ๘ ตำบลบ่อทอง	เพื่อแก้ไขปัญหาการขาดแคลนน้ำอุปโภค - บริโภค และการเกษตร	ระบบสูบน้ำแบบติดตั้งพื้น ถังเก็บน้ำแบบไฟเบอร์กลาส/เหล็ก ขนาดไม่น้อยกว่า ๒๐ ลูกบาศก์เมตร, ปัมป์สูบน้ำขนาด ๒ แรงม้า หรือ ๑.๕ kW ขนาดแผง PV (Solar Cell) ไม่น้อยกว่า ๒.๕ kW	-	-	-	-	๕๓๕,๐๐๐	จำนวนครัวเรือนที่มีน้ำอุปโภคบริโภคและการเกษตรอย่างเพียงพอ	ประชาชนมีน้ำอุปโภคบริโภคและการเกษตรอย่างเพียงพอ	กองช่าง / สนง.พลังงาน จ.ชลบุรี

รายละเอียดโครงการพัฒนา
แผนพัฒนาท้องถิ่น (พ.ศ. ๒๕๖๖ - ๒๕๗๐)
ทบทวน ครั้งที่ ๑/๒๕๖๘
องค์การบริหารส่วนตำบลบ่อทอง

แบบ ผ.๐๒

- ก. ยุทธศาสตร์ชาติ ๒๐ ปี ยุทธศาสตร์ที่ ๒ ยุทธศาสตร์ชาติด้านการสร้างความสามารถในการแข่งขัน
- ข. แผนพัฒนาเศรษฐกิจและสังคมแห่งชาติ ฉบับที่ ๑๓ หมายความว่า ๕ ไทยเป็นประตูการค้าการลงทุนและยุทธศาสตร์ทางโลจิสติกส์ที่สำคัญของภูมิภาค
- ค. Sustainable Development Goals : SDGs เป้าหมายที่ ๙ สร้างโครงสร้างพื้นฐานที่มีความยืดหยุ่นต่อการเปลี่ยนแปลงส่งเสริมการพัฒนาอุตสาหกรรมที่ครอบคลุมและยั่งยืนและส่งเสริมนวัตกรรม
- ง. ยุทธศาสตร์จังหวัดชลบุรี ยุทธศาสตร์ที่ ๔ ยกระดับประสิทธิภาพการบริหารจัดการภาครัฐ และเอกชน โครงสร้างพื้นฐานและคมนาคม รองรับเขตพัฒนาพิเศษภาคตะวันออก
- จ. ยุทธศาสตร์การพัฒนาขององค์กรปกครองส่วนท้องถิ่นในเขตจังหวัดชลบุรี พัฒนาโครงสร้างพื้นฐานให้ได้มาตรฐาน ภายใต้การบูรณาการร่วมกันทุกภาคส่วน
๑. ยุทธศาสตร์ขององค์กรปกครองส่วนท้องถิ่น ยุทธศาสตร์ที่ ๔ การพัฒนาโครงสร้างพื้นฐาน สาธารณูปโภค คมนาคม ความปลอดภัยในชีวิตและทรัพย์สินและการป้องกันและแก้ไขปัญหาเสพติด
- ๑.๑ กลยุทธ์ พัฒนาระบบบริการสาธารณูปโภคพื้นฐาน แหล่งน้ำเพื่อการอุปโภคและบริโภค ระบบทางระบายน้ำ ขยายการให้บริการน้ำประปา ไฟฟ้าให้เพียงพอต่อการดำรงชีวิตของประชาชน
๑๐. แผนงานอุตสาหกรรมและการโยธา

ที่	โครงการ/กิจกรรม	วัตถุประสงค์	เป้าหมาย (ผลผลิตโครงการ)	งบประมาณ					ตัวชี้วัด (KPI)	ผลที่คาดว่าจะ ได้รับ	หน่วยงานที่ รับผิดชอบ หลัก
				๒๕๖๖ (บาท)	๒๕๖๗ (บาท)	๒๕๖๘ (บาท)	๒๕๖๙ (บาท)	๒๕๗๐ (บาท)			
๑๗๒	โครงการขุดเจาะบ่อน้ำบาดาล หมู่ที่ ๘ ตำบลบ่อทอง	เพื่อแก้ไขปัญหาการขาดแคลนน้ำอุปโภค - บริโภค และการเกษตร	ขุดเจาะบ่อน้ำบาดาล พร้อมระบบโซล่าเซลล์	-	-	-	-	๒๕๐,๐๐๐	ขุดเจาะบ่อน้ำบาดาล พร้อมระบบโซล่าเซลล์	ประชาชนมีน้ำอุปโภคบริโภค และการเกษตรอย่างเพียงพอ	กองช่าง
๑๗๓	โครงการขุดสระน้ำเพื่อการเกษตร หมู่ที่ ๘ ตำบลบ่อทอง	เพื่อแก้ไขปัญหาการขาดแคลนน้ำอุปโภค - บริโภค และการเกษตร	ขุดสระน้ำ ขนาดกว้าง ๙๐ เมตร ยาว ๔๐ เมตร ลึก ๖ เมตร หรือมีปริมาณดินขุดไม่น้อยกว่า ๑๑,๓๙๐ ลูกบาศก์เมตร	-	-	-	-	๘๒๔,๐๐๐	ขุดสระน้ำ จำนวน ๑ แห่ง	ประชาชนมีน้ำอุปโภคบริโภค และการเกษตรอย่างเพียงพอ	กองช่าง

รายละเอียดโครงการพัฒนา
แผนพัฒนาท้องถิ่น (พ.ศ. ๒๕๖๖ - ๒๕๗๐)
ทบทวน ครั้งที่ ๑/๒๕๖๘
องค์การบริหารส่วนตำบลบ่อทอง

แบบ ผ.๐๒

- ก. ยุทธศาสตร์ชาติ ๒๐ ปี ยุทธศาสตร์ที่ ๒ ยุทธศาสตร์ชาติด้านการสร้างความสามารถในการแข่งขัน
- ข. แผนพัฒนาเศรษฐกิจและสังคมแห่งชาติ ฉบับที่ ๑๓ หมายความว่า ๕ ไทยเป็นประตูการค้าการลงทุนและยุทธศาสตร์ทางโลจิสติกส์ที่สำคัญของภูมิภาค
- ค. Sustainable Development Goals : SDGs เป้าหมายที่ ๙ สร้างโครงสร้างพื้นฐานที่มีความยืดหยุ่นต่อการเปลี่ยนแปลงส่งเสริมการพัฒนาอุตสาหกรรมที่ครอบคลุมและยั่งยืนและส่งเสริมนวัตกรรม
- ง. ยุทธศาสตร์จังหวัดชลบุรี ยุทธศาสตร์ที่ ๔ ยกระดับประสิทธิภาพการบริหารจัดการภาครัฐ และเอกชน โครงสร้างพื้นฐานและคมนาคม รองรับเขตพัฒนาพิเศษภาคตะวันออก
- จ. ยุทธศาสตร์การพัฒนาขององค์กรปกครองส่วนท้องถิ่นในเขตจังหวัดชลบุรี พัฒนาโครงสร้างพื้นฐานให้ได้มาตรฐาน ภายใต้การบูรณาการร่วมกันทุกภาคส่วน
๑. ยุทธศาสตร์ขององค์กรปกครองส่วนท้องถิ่น ยุทธศาสตร์ที่ ๔ การพัฒนาโครงสร้างพื้นฐาน สาธารณูปโภค คมนาคม ความปลอดภัยในชีวิตและทรัพย์สินและการป้องกันและแก้ไขปัญหาเสพติด
- ๑.๑ กลยุทธ์ พัฒนาระบบบริการสาธารณูปโภคพื้นฐาน แหล่งน้ำเพื่อการอุปโภคและบริโภค ระบบทางระบายน้ำ ขยายการให้บริการน้ำประปา ไฟฟ้าให้เพียงพอต่อการดำรงชีวิตของประชาชน
๑๐. แผนงานอุตสาหกรรมและการโยธา

ที่	โครงการ/กิจกรรม	วัตถุประสงค์	เป้าหมาย (ผลผลิตโครงการ)	งบประมาณ					ตัวชี้วัด (KPI)	ผลที่คาดว่าจะได้รับ	หน่วยงานที่รับผิดชอบหลัก
				๒๕๖๖ (บาท)	๒๕๖๗ (บาท)	๒๕๖๘ (บาท)	๒๕๖๙ (บาท)	๒๕๗๐ (บาท)			
๑๗๔	โครงการขุดลอกสระประปาบ้านคลองใหญ่ (สระขวงจ้อย) หมู่ที่ ๘ ตำบลบ่อทอง	เพื่อแก้ไขปัญหาการขาดแคลนน้ำอุปโภค - บริโภค และการเกษตร	ขุดลอกสระน้ำประปาบ้านคลองใหญ่ จำนวน ๑ แห่ง	-	-	-	-	๙,๖๖๕,๐๐๐	ขุดลอกสระน้ำประปา บ้านคลองใหญ่ จำนวน ๑ แห่ง	ประชาชนมีน้ำอุปโภคบริโภค และการเกษตร อย่างเพียงพอ	กองช่าง
๑๗๕	โครงการก่อสร้างระบบประปาผิวดิน ภายในสหกรณ์การเกษตรปฎิรูปที่ดินอำเภอบ่อทอง (คทข.) หมู่ที่ ๘ ตำบลบ่อทอง	เพื่อแก้ไขปัญหาการขาดแคลนน้ำอุปโภค - บริโภค	ก่อสร้างระบบประปาผิวดิน จำนวน ๑ แห่ง	-	-	-	-	๒,๖๐๐,๐๐๐	ก่อสร้างระบบประปาผิวดิน จำนวน ๑ แห่ง	ประชาชนมีน้ำอุปโภคบริโภค และการเกษตร อย่างเพียงพอ	กองช่าง

รายละเอียดโครงการพัฒนา
แผนพัฒนาท้องถิ่น (พ.ศ. ๒๕๖๖ - ๒๕๗๐)
ทบทวน ครั้งที่ ๑/๒๕๖๘
องค์การบริหารส่วนตำบลบ่อทอง

แบบ ผ.๐๒

- ก. ยุทธศาสตร์ชาติ ๒๐ ปี ยุทธศาสตร์ที่ ๒ ยุทธศาสตร์ชาติด้านการสร้างความสามารถในการแข่งขัน
- ข. แผนพัฒนาเศรษฐกิจและสังคมแห่งชาติ ฉบับที่ ๑๓ หมายความว่า ๕ ไทยเป็นประตูการค้าการลงทุนและยุทธศาสตร์ทางโลจิสติกส์ที่สำคัญของภูมิภาค
- ค. Sustainable Development Goals : SDGs เป้าหมายที่ ๙ สร้างโครงสร้างพื้นฐานที่มีความยืดหยุ่นต่อการเปลี่ยนแปลงส่งเสริมการพัฒนาอุตสาหกรรมที่ครอบคลุมและยั่งยืนและส่งเสริมนวัตกรรม
- ง. ยุทธศาสตร์จังหวัดชลบุรี ยุทธศาสตร์ที่ ๔ ยกระดับประสิทธิภาพการบริหารจัดการภาครัฐ และเอกชน โครงสร้างพื้นฐานและคมนาคม รองรับเขตพัฒนาพิเศษภาคตะวันออก
- จ. ยุทธศาสตร์การพัฒนาขององค์กรปกครองส่วนท้องถิ่นในเขตจังหวัดชลบุรี พัฒนาโครงสร้างพื้นฐานให้ได้มาตรฐาน ภายใต้การบูรณาการร่วมกันทุกภาคส่วน
๑. ยุทธศาสตร์ขององค์กรปกครองส่วนท้องถิ่น ยุทธศาสตร์ที่ ๔ การพัฒนาโครงสร้างพื้นฐาน สาธารณูปโภค คมนาคม ความปลอดภัยในชีวิตและทรัพย์สินและการป้องกันและแก้ไขปัญหาเสพติด
- ๑.๑ กลยุทธ์ พัฒนาระบบบริการสาธารณูปโภคพื้นฐาน แหล่งน้ำเพื่อการอุปโภคและบริโภค ระบบทางระบายน้ำ ขยายการให้บริการน้ำประปา ไฟฟ้าให้เพียงพอต่อการดำรงชีวิตของประชาชน
๑๐. แผนงานอุตสาหกรรมและการโยธา

ที่	โครงการ/กิจกรรม	วัตถุประสงค์	เป้าหมาย (ผลผลิตโครงการ)	งบประมาณ					ตัวชี้วัด (KPI)	ผลที่คาดว่าจะ ได้รับ	หน่วยงานที่ รับผิดชอบ หลัก
				๒๕๖๖ (บาท)	๒๕๖๗ (บาท)	๒๕๖๘ (บาท)	๒๕๖๙ (บาท)	๒๕๗๐ (บาท)			
๑๗๖	โครงการปรับปรุงภูมิทัศน์รอบอาคารบังคับน้ำ บ้านหินคม หมู่ที่ ๘ ตำบลบ่อทอง	พัฒนาปรับปรุงภูมิทัศน์ให้มีความสวยงามและเจริญยิ่งขึ้น	ปรับปรุงภูมิทัศน์จำนวน ๑ แห่ง	-	-	-	-	๑๐,๐๐๐,๐๐๐	จำนวนจุดที่ได้รับบริการปรับปรุงภูมิทัศน์	ชุมชนได้รับการพัฒนามีภูมิทัศน์ที่สวยงาม	กองช่าง
๑๗๗	โครงการขุดเจาะบ่อน้ำบาดาล (บริเวณบ้านผู้ใหญ่) หมู่ที่ ๘ ตำบลบ่อทอง	เพื่อแก้ไขปัญหาการขาดแคลนน้ำอุปโภคบริโภคและการเกษตร	ขุดเจาะบ่อน้ำบาดาลจำนวน ๑ แห่ง	-	-	-	-	๑๕๐,๐๐๐	ขุดเจาะบ่อน้ำบาดาลจำนวน ๑ แห่ง	ประชาชนมีน้ำอุปโภค บริโภค และการเกษตรอย่างเพียงพอ	กองช่าง

รายละเอียดโครงการพัฒนา
 แผนพัฒนาท้องถิ่น (พ.ศ. ๒๕๖๖ - ๒๕๗๐)
 ทบพวน ครั้งที่ ๑/๒๕๖๘
 องค์การบริหารส่วนตำบลบ่อทอง

- ก. ยุทธศาสตร์ชาติ ๒๐ ปี ยุทธศาสตร์ที่ ๒ ยุทธศาสตร์ชาติด้านการสร้างความสามารถในการแข่งขัน
- ข. แผนพัฒนาเศรษฐกิจและสังคมแห่งชาติ ฉบับที่ ๑๓ หมายความว่า ๕ ไทยเป็นประตูการค้าการลงทุนและยุทธศาสตร์ทางโลจิสติกส์ที่สำคัญของภูมิภาค
- ค. Sustainable Development Goals : SDGs เป้าหมายที่ ๙ สร้างโครงสร้างพื้นฐานที่มีความยืดหยุ่นต่อการเปลี่ยนแปลงส่งเสริมการพัฒนาอุตสาหกรรมที่ครอบคลุมและยั่งยืนและส่งเสริมนวัตกรรม
- ง. ยุทธศาสตร์จังหวัดชลบุรี ยุทธศาสตร์ที่ ๔ ยกระดับประสิทธิภาพการบริหารจัดการภาครัฐ และเอกชน โครงสร้างพื้นฐานและคมนาคม รองรับเขตพัฒนาพิเศษภาคตะวันออก
- จ. ยุทธศาสตร์การพัฒนาขององค์กรปกครองส่วนท้องถิ่นในเขตจังหวัดชลบุรี พัฒนาโครงสร้างพื้นฐานให้ได้มาตรฐาน ภายใต้การบูรณาการร่วมกันทุกภาคส่วน

๑. ยุทธศาสตร์ขององค์กรปกครองส่วนท้องถิ่น ยุทธศาสตร์ที่ ๔ การพัฒนาโครงสร้างพื้นฐาน สาธารณูปโภค คมนาคม ความปลอดภัยในชีวิตและทรัพย์สินและการป้องกันและแก้ไขปัญหาเสพติด

๑.๑ กลยุทธ์ พัฒนาระบบบริการสาธารณูปโภคพื้นฐาน แหล่งน้ำเพื่อการอุปโภคและบริโภค ระบบทางระบายน้ำ ขยายการให้บริการน้ำประปา ไฟฟ้าให้เพียงพอต่อการดำรงชีวิตของประชาชน

๑๐. แผนงานอุตสาหกรรมและการโยธา

ที่	โครงการ/กิจกรรม	วัตถุประสงค์	เป้าหมาย (ผลผลิตโครงการ)	งบประมาณ					ตัวชี้วัด (KPI)	ผลที่คาดว่าจะได้รับ	หน่วยงานที่ รับผิดชอบหลัก
				๒๕๖๖ (บาท)	๒๕๖๗ (บาท)	๒๕๖๘ (บาท)	๒๕๖๙ (บาท)	๒๕๗๐ (บาท)			
๑๓๘	โครงการก่อสร้างถนนคอนกรีตเสริมเหล็ก สายคลองใหญ่ ซอยบ้านนายทอน หมู่ที่ ๘ ตำบลบ่อทอง	เพื่อให้ได้ถนนที่มีมาตรฐานประชาชนได้รับความสะดวก	ก่อสร้างถนนคอนกรีตเสริมเหล็ก ขนาดกว้าง ๕ เมตร ยาว ๓๐๐ เมตร หนา ๐.๒๐ เมตร พร้อมไหล่ทางลูกรังข้างละ ๐.๕๐ เมตร หรือมีพื้นที่ผิวจราจรไม่น้อยกว่า ๑,๕๐๐ ตารางเมตร	-	-	-	-	๑,๐๐๐,๐๐๐	จำนวนถนนคอนกรีตเสริมเหล็กได้รับการพัฒนาให้ได้มาตรฐาน	ประชาชนมีความสะดวกในการสัญจรไปมา และเกิดความปลอดภัยมากขึ้น	กองช่าง
๑๓๙	โครงการก่อสร้างถนนคอนกรีตเสริมเหล็ก สายคลองใหญ่ - ประแสร์ ซอย ๑ หมู่ที่ ๘ ตำบลบ่อทอง	เพื่อให้ได้ถนนที่มีมาตรฐานประชาชนได้รับความสะดวก	ก่อสร้างถนนคอนกรีตเสริมเหล็ก ขนาด ๖.๐๐ เมตร ยาว ๑,๕๐๐ เมตร พร้อมไหล่ทางลูกรังข้างละ ๐.๕๐ เมตร หรือพื้นที่ผิวจราจรไม่น้อยกว่า ๙,๐๐๐ ตารางเมตร	-	-	-	-	๗,๐๐๒,๐๐๐	จำนวนถนนคอนกรีตเสริมเหล็กได้รับการพัฒนาให้ได้มาตรฐาน	ประชาชนมีความสะดวกในการสัญจรไปมา และเกิดความปลอดภัยมากขึ้น	กองช่าง

รายละเอียดโครงการพัฒนา
แผนพัฒนาท้องถิ่น (พ.ศ. ๒๕๖๖ - ๒๕๗๐)
ทบทวน ครั้งที่ ๑/๒๕๖๘
องค์การบริหารส่วนตำบลบ่อทอง

- ก. ยุทธศาสตร์ชาติ ๒๐ ปี ยุทธศาสตร์ที่ ๒ ยุทธศาสตร์ชาติด้านการสร้างความสามารถในการแข่งขัน
- ข. แผนพัฒนาเศรษฐกิจและสังคมแห่งชาติ ฉบับที่ ๑๓ หมวดหมายที่ ๕ ไทยเป็นประตูการค้าการลงทุนและยุทธศาสตร์ทางโลจิสติกส์ที่สำคัญของภูมิภาค
- ค. Sustainable Development Goals : SDGs เป้าหมายที่ ๙ สร้างโครงสร้างพื้นฐานที่มีความยืดหยุ่นต่อการเปลี่ยนแปลงส่งเสริมการพัฒนาอุตสาหกรรมที่ครอบคลุมและยั่งยืนและส่งเสริมนวัตกรรม
- ง. ยุทธศาสตร์จังหวัดชลบุรี ยุทธศาสตร์ที่ ๔ ยกระดับประสิทธิภาพการบริหารจัดการภาครัฐ และเอกชน โครงสร้างพื้นฐานและคมนาคม รองรับเขตพัฒนาพิเศษภาคตะวันออก
- จ. ยุทธศาสตร์การพัฒนาขององค์กรปกครองส่วนท้องถิ่นในเขตจังหวัดชลบุรี พัฒนาโครงสร้างพื้นฐานให้ได้มาตรฐาน ภายใต้การบูรณาการร่วมกันทุกภาคส่วน
๑. ยุทธศาสตร์ขององค์กรปกครองส่วนท้องถิ่น ยุทธศาสตร์ที่ ๔ การพัฒนาโครงสร้างพื้นฐาน สาธารณูปโภค คมนาคม ความปลอดภัยในชีวิตและทรัพย์สินและการป้องกันและแก้ไขปัญหาเสพติด
- ๑.๑ กลยุทธ์ พัฒนาระบบบริการสาธารณูปโภคพื้นฐาน แหล่งน้ำเพื่อการอุปโภคและบริโภค ระบบทางระบายน้ำ ขยายการให้บริการน้ำประปา ไฟฟ้าให้เพียงพอต่อการดำรงชีวิตของประชาชน
๑๐. แผนงานอุตสาหกรรมและการโยธา

ที่	โครงการ/กิจกรรม	วัตถุประสงค์	เป้าหมาย (ผลผลิตโครงการ)	งบประมาณ					ตัวชี้วัด (KPI)	ผลที่คาดว่าจะได้รับ	หน่วยงานที่รับผิดชอบหลัก
				๒๕๖๖ (บาท)	๒๕๖๗ (บาท)	๒๕๖๘ (บาท)	๒๕๖๙ (บาท)	๒๕๗๐ (บาท)			
๑๘๐	โครงการก่อสร้างถนนคอนกรีตเสริมเหล็ก สายเขาบ่อทอง - วังรี หมู่ที่ ๘ ตำบลบ่อทอง	เพื่อให้ได้ถนนที่มีมาตรฐานประชาชนได้รับความสะดวก	ก่อสร้างถนนคอนกรีตเสริมเหล็ก ขนาดกว้าง ๖ เมตร ยาว ๓๕๐ เมตร พร้อมไหล่ทางลูกรังข้างละ ๐.๕๐ เมตร หรือมีพื้นที่ผิวจราจรไม่น้อยกว่า ๒,๑๐๐ ตารางเมตร	-	-	-	-	๑,๖๓๓,๐๐๐	จำนวนถนนคอนกรีตเสริมเหล็กได้รับการพัฒนาให้ได้มาตรฐาน	ประชาชนมีความสะดวกในการสัญจรไปมา และเกิดความปลอดภัยมากขึ้น	กองช่าง
๑๘๑	โครงการปรับปรุงผิวจราจรลูกรัง สายบุญญาวาส ๒ หมู่ที่ ๘ ตำบลบ่อทอง	เพื่อปรับปรุงถนนให้ได้มาตรฐาน	ปรับปรุงผิวจราจรลูกรัง ขนาดกว้าง ๖ เมตร ยาว ๔,๐๐๐ เมตร	-	-	-	-	๓,๖๐๐,๐๐๐	จำนวนถนนได้รับการพัฒนา	ประชาชนมีความสะดวกในการสัญจรไปมา และเกิดความปลอดภัยมากขึ้น	กองช่าง

**รายละเอียดโครงการพัฒนา
แผนพัฒนาท้องถิ่น (พ.ศ. ๒๕๖๖ - ๒๕๗๐)
ทบทวน ครั้งที่ ๑/๒๕๖๘
องค์การบริหารส่วนตำบลปอทอง**

- ก. ยุทธศาสตร์ชาติ ๒๐ ปี ยุทธศาสตร์ที่ ๒ ยุทธศาสตร์ชาติด้านการสร้างความสามารถในการแข่งขัน
- ข. แผนพัฒนาเศรษฐกิจและสังคมแห่งชาติ ฉบับที่ ๑๓ หมายความว่า ๕ ไทยเป็นประตูการค้าการลงทุนและยุทธศาสตร์ทางโลจิสติกส์ที่สำคัญของภูมิภาค
- ค. Sustainable Development Goals : SDGs เป้าหมายที่ ๙ สร้างโครงสร้างพื้นฐานที่มีความยืดหยุ่นต่อการเปลี่ยนแปลงส่งเสริมการพัฒนาอุตสาหกรรมที่ครอบคลุมและยั่งยืนและส่งเสริมนวัตกรรม
- ง. ยุทธศาสตร์จังหวัดชลบุรี ยุทธศาสตร์ที่ ๔ ยกระดับประสิทธิภาพการบริหารจัดการภาครัฐ และเอกชน โครงสร้างพื้นฐานและคมนาคม รองรับเขตพัฒนาพิเศษภาคตะวันออก
- จ. ยุทธศาสตร์การพัฒนาขององค์การปกครองส่วนท้องถิ่นในเขตจังหวัดชลบุรี พัฒนาโครงสร้างพื้นฐานให้ได้มาตรฐาน ภายใต้การบูรณาการร่วมกันทุกภาคส่วน
๑. ยุทธศาสตร์ขององค์กรปกครองส่วนท้องถิ่น ยุทธศาสตร์ที่ ๔ การพัฒนาโครงสร้างพื้นฐาน สาธารณูปโภค คมนาคม ความปลอดภัยในชีวิตและทรัพย์สินและการป้องกันและแก้ไขปัญหายาเสพติด
- ๑.๑ กลยุทธ์ พัฒนาระบบบริการสาธารณูปโภคพื้นฐาน แหล่งน้ำเพื่อการอุปโภคและบริโภค ระบบทางระบายน้ำ ขยายการให้บริการน้ำประปา ไฟฟ้าให้เพียงพอต่อการดำรงชีวิตของประชาชน
๑๐. แผนงานอุตสาหกรรมและการโยธา

ที่	โครงการ/กิจกรรม	วัตถุประสงค์	เป้าหมาย (ผลผลิตโครงการ)	งบประมาณ					ตัวชี้วัด (KPI)	ผลที่คาดว่าจะได้รับ	หน่วยงานที่รับผิดชอบหลัก
				๒๕๖๖ (บาท)	๒๕๖๗ (บาท)	๒๕๖๘ (บาท)	๒๕๖๙ (บาท)	๒๕๗๐ (บาท)			
๑๘๒	โครงการปรับปรุงวางระบายน้ำชุมชนบ้านจัดสรร ซอย ๑ หมู่ที่ ๘ ตำบลปอทอง	เพื่อแก้ไขปัญหา น้ำท่วมขัง	ปรับปรุงวางระบายน้ำ ยาว ๑๗๔ เมตร	-	-	-	-	๔๕๐,๐๐๐	ไม่มีน้ำท่วมขัง	การระบายน้ำมีประสิทธิภาพ	กองช่าง
๑๘๓	โครงการติดตั้งกล่องโทรศัพท์วงจรปิดภายในหมู่บ้าน บ้านคลองใหญ่ หมู่ที่ ๘ ตำบลปอทอง	เพื่อบันทึกเหตุการณ์ต่างๆ ไว้เป็นพยานหลักฐาน	ติดตั้งกล่องวงจรปิด จำนวน ๓ จุด	-	-	-	-	๓๖๒,๐๐๐	จำนวนจุดติดตั้งกล่องโทรศัพท์วงจรปิด	ประชาชนได้รับการเฝ้าระวังและสอดส่องดูแลความปลอดภัย	กองช่าง

รายละเอียดโครงการพัฒนา
แผนพัฒนาท้องถิ่น (พ.ศ. ๒๕๖๖ - ๒๕๗๐)
ทบทวน ครั้งที่ ๑/๒๕๖๘
องค์การบริหารส่วนตำบลบ่อทอง

แบบ ผ.๐๒

- ก. ยุทธศาสตร์ชาติ ๒๐ ปี ยุทธศาสตร์ที่ ๒ ยุทธศาสตร์ชาติด้านการสร้างความสามารถในการแข่งขัน
- ข. แผนพัฒนาเศรษฐกิจและสังคมแห่งชาติ ฉบับที่ ๑๓ หมายความว่า ๕ ไทยเป็นประตูการค้าการลงทุนและยุทธศาสตร์ทางโลจิสติกส์ที่สำคัญของภูมิภาค
- ค. Sustainable Development Goals : SDGs เป้าหมายที่ ๙ สร้างโครงสร้างพื้นฐานที่มีความยืดหยุ่นต่อการเปลี่ยนแปลงส่งเสริมการพัฒนาอุตสาหกรรมที่ครอบคลุมและยั่งยืนและส่งเสริมนวัตกรรม
- ง. ยุทธศาสตร์จังหวัดชลบุรี ยุทธศาสตร์ที่ ๔ ยกระดับประสิทธิภาพการบริหารจัดการภาครัฐ และเอกชน โครงสร้างพื้นฐานและคมนาคม รองรับเขตพัฒนาพิเศษภาคตะวันออก
- จ. ยุทธศาสตร์การพัฒนาขององค์กรปกครองส่วนท้องถิ่นในเขตจังหวัดชลบุรี พัฒนาโครงสร้างพื้นฐานให้ได้มาตรฐาน ภายใต้การบูรณาการร่วมกันทุกภาคส่วน
๑. ยุทธศาสตร์ขององค์กรปกครองส่วนท้องถิ่น ยุทธศาสตร์ที่ ๔ การพัฒนาโครงสร้างพื้นฐาน สาธารณูปโภค คมนาคม ความปลอดภัยในชีวิตและทรัพย์สินและการป้องกันและแก้ไขปัญหาเสพติด
- ๑.๑ กลยุทธ์ พัฒนาระบบบริการสาธารณูปโภคพื้นฐาน แหล่งน้ำเพื่อการอุปโภคและบริโภค ระบบทางระบายน้ำ ขยายการให้บริการน้ำประปา ไฟฟ้าให้เพียงพอต่อการดำรงชีวิตของประชาชน
๑๐. แผนงานอุตสาหกรรมและการโยธา

ที่	โครงการ/กิจกรรม	วัตถุประสงค์	เป้าหมาย (ผลผลิตโครงการ)	งบประมาณ					ตัวชี้วัด (KPI)	ผลที่คาดว่าจะ ได้รับ	หน่วยงานที่ รับผิดชอบ หลัก
				๒๕๖๖ (บาท)	๒๕๖๗ (บาท)	๒๕๖๘ (บาท)	๒๕๖๙ (บาท)	๒๕๗๐ (บาท)			
๑๘๔	โครงการก่อสร้างถนนคอนกรีตเสริมเหล็กภายในสหกรณ์การเกษตรปฏิรูปที่ดิน อำเภอบ่อทอง (คทช.) (สายรอง) หมู่ที่ ๘ ตำบลบ่อทอง	เพื่อให้ได้ถนนที่มีมาตรฐานประชาชนได้รับความสะดวก	ก่อสร้างถนนคอนกรีตเสริมเหล็กขนาดกว้าง ๕ เมตร ยาว ๙๑๘ เมตร หนา ๐.๑๕ เมตร หรือผิวจราจรไม่น้อยกว่า ๔,๕๙๐ ตารางเมตร	-	-	-	-	๓,๕๖๙,๐๐๐	จำนวนถนนคอนกรีตเสริมเหล็กได้รับการพัฒนาให้ได้มาตรฐาน	ประชาชนมีความสะดวกในการสัญจรไปมา และเกิดความปลอดภัยมากขึ้น	กองช่าง
๑๘๕	โครงการก่อสร้างถนนคอนกรีตเสริมเหล็กภายในสหกรณ์การเกษตรปฏิรูปที่ดิน อำเภอบ่อทอง (คทช.) (สายหลัก) หมู่ที่ ๘ ตำบลบ่อทอง	เพื่อให้ได้ถนนที่มีมาตรฐานประชาชนได้รับความสะดวก	ก่อสร้างถนนคอนกรีตเสริมเหล็กขนาดกว้าง ๖ เมตร ยาว ๑,๘๖๒ เมตร ๐.๑๕ เมตร หรือผิวจราจรไม่น้อยกว่า ๑๑,๑๗๒ ตารางเมตร	-	-	-	-	๘,๕๓๐,๐๐๐	จำนวนถนนคอนกรีตเสริมเหล็กได้รับการพัฒนาให้ได้มาตรฐาน	ประชาชนมีความสะดวกในการสัญจรไปมา และเกิดความปลอดภัยมากขึ้น	กองช่าง

รายละเอียดโครงการพัฒนา
แผนพัฒนาท้องถิ่น (พ.ศ. ๒๕๖๖ - ๒๕๗๐)
ทบทวน ครั้งที่ ๑/๒๕๖๘
องค์การบริหารส่วนตำบลบ่อทอง

แบบ ผ.๐๒

- ก. ยุทธศาสตร์ชาติ ๒๐ ปี ยุทธศาสตร์ที่ ๒ ยุทธศาสตร์ชาติด้านการสร้างความสามารถในการแข่งขัน
- ข. แผนพัฒนาเศรษฐกิจและสังคมแห่งชาติ ฉบับที่ ๑๓ หมายความว่า ๕ ไทยเป็นประตูการค้าการลงทุนและยุทธศาสตร์ทางโลจิสติกส์ที่สำคัญของภูมิภาค
- ค. Sustainable Development Goals : SDGs เป้าหมายที่ ๙ สร้างโครงสร้างพื้นฐานที่มีความยืดหยุ่นต่อการเปลี่ยนแปลงส่งเสริมการพัฒนาอุตสาหกรรมที่ครอบคลุมและยั่งยืนและส่งเสริมนวัตกรรม
- ง. ยุทธศาสตร์จังหวัดชลบุรี ยุทธศาสตร์ที่ ๔ ยกระดับประสิทธิภาพการบริหารจัดการภาครัฐ และเอกชน โครงสร้างพื้นฐานและคมนาคม รองรับเขตพัฒนาพิเศษภาคตะวันออก
- จ. ยุทธศาสตร์การพัฒนาขององค์กรปกครองส่วนท้องถิ่นในเขตจังหวัดชลบุรี พัฒนาโครงสร้างพื้นฐานให้ได้มาตรฐาน ภายใต้การบูรณาการร่วมกันทุกภาคส่วน
๑. ยุทธศาสตร์ขององค์กรปกครองส่วนท้องถิ่น ยุทธศาสตร์ที่ ๔ การพัฒนาโครงสร้างพื้นฐาน สาธารณูปโภค คมนาคม ความปลอดภัยในชีวิตและทรัพย์สินและการป้องกันและแก้ไขปัญหาเสพติด
- ๑.๑ กลยุทธ์ พัฒนาระบบบริการสาธารณูปโภคพื้นฐาน แหล่งน้ำเพื่อการอุปโภคและบริโภค ระบบทางระบายน้ำ ขยายการให้บริการน้ำประปา ไฟฟ้าให้เพียงพอต่อการดำรงชีวิตของประชาชน
๑๐. แผนงานอุตสาหกรรมและการโยธา

ที่	โครงการ/กิจกรรม	วัตถุประสงค์	เป้าหมาย (ผลผลิตโครงการ)	งบประมาณ					ตัวชี้วัด (KPI)	ผลที่คาดว่าจะ ได้รับ	หน่วยงานที่ รับผิดชอบ หลัก
				๒๕๖๖ (บาท)	๒๕๖๗ (บาท)	๒๕๖๘ (บาท)	๒๕๖๙ (บาท)	๒๕๗๐ (บาท)			
๑๘๖	โครงการก่อสร้างรางระบายน้ำคอนกรีตเสริมเหล็กภายในสหกรณ์การเกษตรปฏิรูปที่ดินอำเภอบ่อทอง (คทช.) หมู่ที่ ๘ ตำบลบ่อทอง	เพื่อแก้ไขปัญหา น้ำท่วมขัง	ก่อสร้างรางระบายน้ำ ขนาดกว้าง ๕๐ ซม. ลึก ๕๐ ซม. ยาว ๔๐๐ เมตร	-	-	-	-	๒,๐๐๐,๐๐๐	ไม่มีน้ำท่วมขัง	สามารถป้องกันปัญหาน้ำท่วมและการระบายน้ำมีประสิทธิภาพมากยิ่งขึ้น	กองช่าง
๑๘๗	โครงการก่อสร้างรางระบายน้ำคอนกรีตเสริมเหล็ก ซอย ๒ (หลังตลาดคลองใหญ่) หมู่ที่ ๘ ตำบลบ่อทอง	เพื่อแก้ไขปัญหา น้ำท่วม	ก่อสร้างรางระบายน้ำพร้อมวางท่อคอนกรีตเสริมเหล็ก ความยาวรวม ๒๐๐ เมตร	-	-	-	-	๗๐๐,๐๐๐	ไม่มีน้ำท่วมขัง	สามารถป้องกันปัญหาน้ำท่วมและการระบายน้ำมีประสิทธิภาพมากยิ่งขึ้น	กองช่าง

รายละเอียดโครงการพัฒนา
แผนพัฒนาท้องถิ่น (พ.ศ. ๒๕๖๖ - ๒๕๗๐)

แบบ ผ.๐๒

ทบทวน ครั้งที่ ๑/๒๕๖๘

องค์การบริหารส่วนตำบลบ่อทอง

ก. ยุทธศาสตร์ชาติ ๒๐ ปี ยุทธศาสตร์ที่ ๒ ยุทธศาสตร์ชาติด้านการสร้างความสามารถในการแข่งขัน

ข. แผนพัฒนาเศรษฐกิจและสังคมแห่งชาติ ฉบับที่ ๑๓ หมายเหตุที่ ๕ ไทยเป็นประตูการค้าการลงทุนและยุทธศาสตร์ทางโลจิสติกส์ที่สำคัญของภูมิภาค

ค. Sustainable Development Goals : SDGs เป้าหมายที่ ๙ สร้างโครงสร้างพื้นฐานที่มีความยืดหยุ่นต่อการเปลี่ยนแปลงส่งเสริมการพัฒนาอุตสาหกรรมที่ครอบคลุมและยั่งยืนและส่งเสริมนวัตกรรม

ง. ยุทธศาสตร์จังหวัดชลบุรี ยุทธศาสตร์ที่ ๔ ยกกระดับประสิทธิภาพการบริหารจัดการภาครัฐ และเอกชน โครงสร้างพื้นฐานและคมนาคม รองรับเขตพัฒนาพิเศษภาคตะวันออก

จ. ยุทธศาสตร์การพัฒนาขององค์กรปกครองส่วนท้องถิ่นในเขตจังหวัดชลบุรี พัฒนาโครงสร้างพื้นฐานให้ได้มาตรฐาน ภายใต้การบูรณาการร่วมกันทุกภาคส่วน

๑. ยุทธศาสตร์ขององค์กรปกครองส่วนท้องถิ่น ยุทธศาสตร์ที่ ๔ การพัฒนาโครงสร้างพื้นฐาน สาธารณูปโภค คมนาคม ความปลอดภัยในชีวิตและทรัพย์สินและการป้องกันและแก้ไขปัญหาเสพติด

๑.๑ กลยุทธ์ พัฒนาระบบบริการสาธารณูปโภคพื้นฐาน แหล่งน้ำเพื่อการอุปโภคและบริโภค ระบบทางระบายน้ำ ขยายการให้บริการน้ำประปา ไฟฟ้าให้เพียงพอต่อการดำรงชีวิตของประชาชน

๑๐. แผนงานอุตสาหกรรมและการโยธา

ที่	โครงการ/กิจกรรม	วัตถุประสงค์	เป้าหมาย (ผลผลิตโครงการ)	งบประมาณ					ตัวชี้วัด (KPI)	ผลที่คาดว่าจะ ได้รับ	หน่วยงานที่ รับผิดชอบ หลัก
				๒๕๖๖ (บาท)	๒๕๖๗ (บาท)	๒๕๖๘ (บาท)	๒๕๖๙ (บาท)	๒๕๗๐ (บาท)			
๑๘๘	โครงการก่อสร้างถนนคอนกรีตเสริมเหล็ก สายบุญญาวาส ซอย ๔ หมู่ที่ ๘ ตำบลบ่อทอง	เพื่อให้ได้ถนนที่มีมาตรฐานประชาชนได้รับความสะดวก	ก่อสร้างถนนคอนกรีตเสริมเหล็ก ขนาดกว้าง ๕ เมตร ยาว ๔,๒๐๐ เมตร หนา ๐.๑๕ เมตร หรือมีพื้นที่ผิวจราจรไม่น้อยกว่า ๒๑,๐๐๐ ตารางเมตร	-	-	-	-	๑๔,๗๐๐,๐๐๐	จำนวนถนนคอนกรีตเสริมเหล็กได้รับการพัฒนาให้ได้มาตรฐาน	ประชาชนมีความสะดวกในการสัญจรไปมา และเกิดความปลอดภัยมากขึ้น	กองช่าง
๑๘๙	โครงการก่อสร้างถนนคอนกรีตเสริมเหล็ก สายบ่อทอง - คลองจเว็ด หมู่ที่ ๘ ตำบลบ่อทอง	เพื่อให้ได้ถนนที่มีมาตรฐานประชาชนได้รับความสะดวก	ก่อสร้างถนนคอนกรีตเสริมเหล็ก ขนาดกว้าง ๖ เมตร ยาว ๙๐๐ เมตร หนา ๐.๑๕ เมตร หรือมีพื้นที่ผิวจราจรไม่น้อยกว่า ๕,๔๐๐ ตารางเมตร	-	-	-	-	๓,๘๐๐,๐๐๐	จำนวนถนนคอนกรีตเสริมเหล็กได้รับการพัฒนาให้ได้มาตรฐาน	ประชาชนได้รับความสะดวกและมีความปลอดภัยในการสัญจร	กองช่าง

รายละเอียดโครงการพัฒนา
แผนพัฒนาท้องถิ่น (พ.ศ. ๒๕๖๖ - ๒๕๗๐)
ทบทวน ครั้งที่ ๑/๒๕๖๘
องค์การบริหารส่วนตำบลบ่อทอง

- ก. ยุทธศาสตร์ชาติ ๒๐ ปี ยุทธศาสตร์ที่ ๒ ยุทธศาสตร์ชาติด้านการสร้างความสามารถในการแข่งขัน
- ข. แผนพัฒนาเศรษฐกิจและสังคมแห่งชาติ ฉบับที่ ๑๓ หมายเหตุที่ ๕ ไทยเป็นประตูการค้าการลงทุนและยุทธศาสตร์ทางโลจิสติกส์ที่สำคัญของภูมิภาค
- ค. Sustainable Development Goals : SDGs เป้าหมายที่ ๙ สร้างโครงสร้างพื้นฐานที่มีความยืดหยุ่นต่อการเปลี่ยนแปลงส่งเสริมการพัฒนาอุตสาหกรรมที่ครอบคลุมและยั่งยืนและส่งเสริมนวัตกรรม
- ง. ยุทธศาสตร์จังหวัดชลบุรี ยุทธศาสตร์ที่ ๔ ยกระดับประสิทธิภาพการบริหารจัดการภาครัฐ และเอกชน โครงสร้างพื้นฐานและคมนาคม รองรับเขตพัฒนาพิเศษภาคตะวันออก
- จ. ยุทธศาสตร์การพัฒนาขององค์กรปกครองส่วนท้องถิ่นในเขตจังหวัดชลบุรี พัฒนาโครงสร้างพื้นฐานให้ได้มาตรฐาน ภายใต้การบูรณาการร่วมกันทุกภาคส่วน
๑. ยุทธศาสตร์ขององค์กรปกครองส่วนท้องถิ่น ยุทธศาสตร์ที่ ๔ การพัฒนาโครงสร้างพื้นฐาน สาธารณูปโภค คมนาคม ความปลอดภัยในชีวิตและทรัพย์สินและการป้องกันและแก้ไขปัญหาเสพติด
- ๑.๑ กลยุทธ์ พัฒนาระบบบริการสาธารณูปโภคพื้นฐาน แหล่งน้ำเพื่อการอุปโภคและบริโภค ระบบทางระบายน้ำ ขยายการให้บริการน้ำประปา ไฟฟ้าให้เพียงพอต่อการดำรงชีวิตของประชาชน
๑๐. แผนงานอุตสาหกรรมและการโยธา

ที่	โครงการ/กิจกรรม	วัตถุประสงค์	เป้าหมาย (ผลผลิตโครงการ)	งบประมาณ					ตัวชี้วัด (KPI)	ผลที่คาดว่าจะ ได้รับ	หน่วยงานที่ รับผิดชอบ หลัก
				๒๕๖๖ (บาท)	๒๕๖๗ (บาท)	๒๕๖๘ (บาท)	๒๕๖๙ (บาท)	๒๕๗๐ (บาท)			
๑๙๐	โครงการก่อสร้างถนนคอนกรีตเสริมเหล็ก สายบุญญาวาส ซอย ๕ หมู่ที่ ๘ ตำบลบ่อทอง	เพื่อให้ได้ถนนที่มีมาตรฐานประชาชนได้รับความสะดวก	ก่อสร้างถนนคอนกรีตเสริมเหล็ก ขนาดกว้าง ๔ เมตร ยาว ๒๐๐ เมตร หนา ๐.๑๕ เมตร หรือมีพื้นที่ผิวจราจรไม่น้อยกว่า ๘๐๐ ตารางเมตร	-	-	-	-	๖๐๐,๐๐๐	จำนวนถนนคอนกรีตเสริมเหล็กได้รับการพัฒนาให้ได้มาตรฐาน	ประชาชนมีความสะดวกในการสัญจรไปมาและเกิดความปลอดภัยมากขึ้น	กองช่าง
๑๙๑	โครงการปรับปรุงผิวจราจรแอสฟัลต์ติกคอนกรีต ชุมชนหลังตลาดคลองใหญ่ ซอย ๔ หมู่ที่ ๘ ตำบลบ่อทอง	ปรับปรุงถนนให้ได้มาตรฐาน	ปรับปรุงผิวจราจรแอสฟัลต์ติกคอนกรีต ขนาดกว้าง ๔ เมตร ยาว ๑๖๓ เมตร หนา ๐.๐๕ เมตร หรือมีพื้นที่ผิวจราจรไม่น้อยกว่า ๖๕๒ ตารางเมตร	-	-	-	-	๓๕๐,๐๐๐	จำนวนถนนได้รับการพัฒนา	ประชาชนมีความสะดวกในการสัญจรไปมาและเกิดความปลอดภัยมากขึ้น	กองช่าง

รายละเอียดโครงการพัฒนา
แผนพัฒนาท้องถิ่น (พ.ศ. ๒๕๖๖ - ๒๕๗๐)
ทบทวน ครั้งที่ ๑/๒๕๖๘
องค์การบริหารส่วนตำบลบ่อทอง

- ก. ยุทธศาสตร์ชาติ ๒๐ ปี ยุทธศาสตร์ที่ ๒ ยุทธศาสตร์ชาติด้านการสร้างความสามารถในการแข่งขัน
- ข. แผนพัฒนาเศรษฐกิจและสังคมแห่งชาติ ฉบับที่ ๑๓ หมายความว่า ๕ ไทยเป็นประตูการค้าการลงทุนและยุทธศาสตร์ทางโลจิสติกส์ที่สำคัญของภูมิภาค
- ค. Sustainable Development Goals : SDGs เป้าหมายที่ ๙ สร้างโครงสร้างพื้นฐานที่มีความยืดหยุ่นต่อการเปลี่ยนแปลงส่งเสริมการพัฒนาอุตสาหกรรมที่ครอบคลุมและยั่งยืนและส่งเสริมนวัตกรรม
- ง. ยุทธศาสตร์จังหวัดชลบุรี ยุทธศาสตร์ที่ ๔ ยกระดับประสิทธิภาพการบริหารจัดการภาครัฐ และเอกชน โครงสร้างพื้นฐานและคมนาคม รองรับเขตพัฒนาพิเศษภาคตะวันออก
- จ. ยุทธศาสตร์การพัฒนาขององค์กรปกครองส่วนท้องถิ่นในเขตจังหวัดชลบุรี พัฒนาโครงสร้างพื้นฐานให้ได้มาตรฐาน ภายใต้การบูรณาการร่วมกันทุกภาคส่วน
๑. ยุทธศาสตร์ขององค์กรปกครองส่วนท้องถิ่น ยุทธศาสตร์ที่ ๔ การพัฒนาโครงสร้างพื้นฐาน สาธารณูปโภค คมนาคม ความปลอดภัยในชีวิตและทรัพย์สินและการป้องกันและแก้ไขปัญหาสาธารณภัย
- ๑.๑ กลยุทธ์ พัฒนาระบบบริการสาธารณูปโภคพื้นฐาน แหล่งน้ำเพื่อการอุปโภคและบริโภค ระบบทางระบายน้ำ ขยายการให้บริการน้ำประปา ไฟฟ้าให้เพียงพอต่อการดำรงชีวิตของประชาชน
๑๐. แผนงานอุตสาหกรรมและการโยธา

ที่	โครงการ/กิจกรรม	วัตถุประสงค์	เป้าหมาย (ผลผลิตโครงการ)	งบประมาณ					ตัวชี้วัด (KPI)	ผลที่คาดว่าจะ ได้รับ	หน่วยงานที่ รับผิดชอบหลัก
				๒๕๖๖ (บาท)	๒๕๖๗ (บาท)	๒๕๖๘ (บาท)	๒๕๖๙ (บาท)	๒๕๗๐ (บาท)			
๑๙๒	โครงการพัฒนาแหล่งน้ำตาม แนวทางพระราชดำริ สาย คลองตะเคียน - บุญญาวาส (จุดที่ ๑) บริเวณสะพาน หมู่ ที่ ๘ ตำบลบ่อทอง	เพื่อบรรเทาปัญหาการ ขาดแคลนน้ำพื้นที่ เกษตรโดยเฉพาะฤดูแล้ง เพิ่มศักยภาพการกักเก็บ น้ำ สำรองน้ำในแหล่งน้ำ	ก่อสร้างฝาย จำนวน ๑ แห่ง	-	-	-	๓๘๐,๐๐๐	-	ก่อสร้างฝาย จำนวน ๑ แห่ง	ประชาชนมีน้ำ อุปโภคบริโภค และการเกษตร อย่างเพียงพอ	กองช่าง
๑๙๓	โครงการพัฒนาแหล่งน้ำตาม แนวทางพระราชดำริ สาย คลองตะเคียน - บุญญาวาส (จุดที่ ๒) บริเวณด้านหน้าวัด บุญญาวาส หมู่ที่ ๘ ตำบล บ่อทอง	เพื่อบรรเทาปัญหาการ ขาดแคลนน้ำพื้นที่ เกษตรโดยเฉพาะฤดูแล้ง เพิ่มศักยภาพการกักเก็บ น้ำ สำรองน้ำในแหล่งน้ำ	ก่อสร้างฝาย จำนวน ๑ แห่ง	-	-	-	๓๘๐,๐๐๐	-	ก่อสร้างฝาย จำนวน ๑ แห่ง	ประชาชนมีน้ำ อุปโภคบริโภค และการเกษตร อย่างเพียงพอ	กองช่าง

รายละเอียดโครงการพัฒนา
แผนพัฒนาท้องถิ่น (พ.ศ. ๒๕๖๖ - ๒๕๗๐)

แบบ ผ.๐๒

ทบทวน ครั้งที่ ๑/๒๕๖๘

องค์การบริหารส่วนตำบลบ่อทอง

ก. ยุทธศาสตร์ชาติ ๒๐ ปี ยุทธศาสตร์ที่ ๒ ยุทธศาสตร์ชาติด้านการสร้างความสามารถในการแข่งขัน

ข. แผนพัฒนาเศรษฐกิจและสังคมแห่งชาติ ฉบับที่ ๑๓ หมายความว่า ๕ ไทยเป็นประตูการค้าการลงทุนและยุทธศาสตร์ทางโลจิสติกส์ที่สำคัญของภูมิภาค

ค. Sustainable Development Goals : SDGs เป้าหมายที่ ๙ สร้างโครงสร้างพื้นฐานที่มีความยืดหยุ่นต่อการเปลี่ยนแปลงส่งเสริมการพัฒนาอุตสาหกรรมที่ครอบคลุมและยั่งยืนและส่งเสริมนวัตกรรม

ง. ยุทธศาสตร์จังหวัดชลบุรี ยุทธศาสตร์ที่ ๔ ยกระดับประสิทธิภาพการบริหารจัดการภาครัฐ และเอกชน โครงสร้างพื้นฐานและคมนาคม รองรับเขตพัฒนาพิเศษภาคตะวันออก

จ. ยุทธศาสตร์การพัฒนาขององค์กรปกครองส่วนท้องถิ่นในเขตจังหวัดชลบุรี พัฒนาโครงสร้างพื้นฐานให้ได้มาตรฐาน ภายใต้การบูรณาการร่วมกันทุกภาคส่วน

๑. ยุทธศาสตร์ขององค์กรปกครองส่วนท้องถิ่น ยุทธศาสตร์ที่ ๔ การพัฒนาโครงสร้างพื้นฐาน สาธารณูปโภค คมนาคม ความปลอดภัยในชีวิตและทรัพย์สินและการป้องกันและแก้ไขปัญหายาเสพติด

๑.๑ กลยุทธ์ พัฒนาระบบบริการสาธารณูปโภคพื้นฐาน แหล่งน้ำเพื่อการอุปโภคและบริโภค ระบบทางระบายน้ำ ขยายการให้บริการน้ำประปา ไฟฟ้าให้เพียงพอต่อการดำรงชีวิตของประชาชน

๑๐. แผนงานอุตสาหกรรมและการโยธา

ที่	โครงการ/กิจกรรม	วัตถุประสงค์	เป้าหมาย (ผลผลิตโครงการ)	งบประมาณ					ตัวชี้วัด (KPI)	ผลที่คาดว่าจะ ได้รับ	หน่วยงานที่ รับผิดชอบ หลัก
				๒๕๖๖ (บาท)	๒๕๖๗ (บาท)	๒๕๖๘ (บาท)	๒๕๖๙ (บาท)	๒๕๗๐ (บาท)			
๑๙๔	โครงการขุดสระน้ำเพื่อการเกษตร สายคลองใหญ่-เขาหินคม (สระที่ ๑) หมู่ที่ ๘ ตำบลบ่อทอง	เพื่อแก้ไขปัญหาการขาดแคลนน้ำอุปโภค-บริโภคและการเกษตร	ขุดสระน้ำ ขนาดกว้าง ๕๐ เมตร ยาว ๑๐๗ เมตร ลึกเฉลี่ย ๖ เมตร หรือมีปริมาณดินขุดไม่น้อยกว่า ๒๔,๒๐๒ ลูกบาศก์เมตร	-	-	-	-	๑,๖๙๔,๑๔๐	ขุดสระน้ำ จำนวน ๑ แห่ง	ประชาชนมีน้ำอุปโภคบริโภคและการเกษตรอย่างเพียงพอ	กองช่าง, กรม สถ., อบจ.ชลบุรี
๑๙๕	โครงการขุดสระน้ำเพื่อการเกษตร สายคลองใหญ่-เขาหินคม (สระที่ ๒) หมู่ที่ ๘ ตำบลบ่อทอง	เพื่อแก้ไขปัญหาการขาดแคลนน้ำอุปโภค-บริโภคและการเกษตร	ขุดสระน้ำ ขนาดกว้าง ๔๒ เมตร ยาว ๒๐๐ เมตร ลึกเฉลี่ย ๖ เมตร หรือมีปริมาณดินขุดไม่น้อยกว่า ๒๖,๒๐๘ ลูกบาศก์เมตร	-	-	-	-	๑,๘๓๔,๕๖๐	ขุดสระน้ำ จำนวน ๑ แห่ง	ประชาชนมีน้ำอุปโภคบริโภคและการเกษตรอย่างเพียงพอ	กองช่าง, กรม สถ., อบจ.ชลบุรี

รายละเอียดโครงการพัฒนา
แผนพัฒนาท้องถิ่น (พ.ศ. ๒๕๖๖ - ๒๕๗๐)

แบบ ผ.๐๒

ทบทวน ครั้งที่ ๑/๒๕๖๘

องค์การบริหารส่วนตำบลบ่อทอง

- ก. ยุทธศาสตร์ชาติ ๒๐ ปี ยุทธศาสตร์ที่ ๒ ยุทธศาสตร์ชาติด้านการสร้างความสามารถในการแข่งขัน
- ข. แผนพัฒนาเศรษฐกิจและสังคมแห่งชาติ ฉบับที่ ๑๓ หมายความว่า ๕ ไทยเป็นประตูการค้าการลงทุนและยุทธศาสตร์ทางโลจิสติกส์ที่สำคัญของภูมิภาค
- ค. Sustainable Development Goals : SDGs เป้าหมายที่ ๙ สร้างโครงสร้างพื้นฐานที่มีความยืดหยุ่นต่อการเปลี่ยนแปลงส่งเสริมการพัฒนาอุตสาหกรรมที่ครอบคลุมและยั่งยืนและส่งเสริมนวัตกรรม
- ง. ยุทธศาสตร์จังหวัดชลบุรี ยุทธศาสตร์ที่ ๔ ยุทธศาสตร์ประสิทธิภาพการบริหารจัดการภาครัฐ และเอกชน โครงสร้างพื้นฐานและคมนาคม รองรับเขตพัฒนาพิเศษภาคตะวันออก
- จ. ยุทธศาสตร์การพัฒนาขององค์กรปกครองส่วนท้องถิ่นในเขตจังหวัดชลบุรี พัฒนาโครงสร้างพื้นฐานให้ได้มาตรฐาน ภายใต้การบูรณาการร่วมกันทุกภาคส่วน
๑. ยุทธศาสตร์ขององค์กรปกครองส่วนท้องถิ่น ยุทธศาสตร์ที่ ๔ การพัฒนาโครงสร้างพื้นฐาน สาธารณูปโภค คมนาคม ความปลอดภัยในชีวิตและทรัพย์สินและการป้องกันและแก้ไขปัญหายาเสพติด
- ๑.๑ กลยุทธ์ พัฒนาระบบบริการสาธารณูปโภคพื้นฐาน แหล่งน้ำเพื่อการอุปโภคและบริโภค ระบบทางระบายน้ำ ขยายการให้บริการน้ำประปา ไฟฟ้าให้เพียงพอต่อการดำรงชีวิตของประชาชน
๑๐. แผนงานอุตสาหกรรมและการโยธา

ที่	โครงการ/กิจกรรม	วัตถุประสงค์	เป้าหมาย (ผลผลิตโครงการ)	งบประมาณ					ตัวชี้วัด (KPI)	ผลที่คาดว่าจะ ได้รับ	หน่วยงานที่ รับผิดชอบ หลัก
				๒๕๖๖ (บาท)	๒๕๖๗ (บาท)	๒๕๖๘ (บาท)	๒๕๖๙ (บาท)	๒๕๗๐ (บาท)			
๑๙๖	โครงการก่อสร้างถนนคอนกรีตเสริมเหล็ก สายคลองใหญ่ - เขาทินคม ซอย ๑ หมู่ที่ ๘ ตำบลบ่อทอง	เพื่อให้ได้ถนนที่มีมาตรฐานประชาชนได้รับความสะดวก	ก่อสร้างถนนคอนกรีตเสริมเหล็ก ขนาดกว้าง ๖ เมตร ยาว ๙๗๐ เมตร หนา ๐.๑๕ เมตร หรือมีพื้นที่ผิวจราจรไม่น้อยกว่า ๕,๘๒๐ ตารางเมตร	-	-	-	-	๔,๓๖๕,๐๐๐	จำนวนถนนคอนกรีตเสริมเหล็กได้รับการพัฒนาให้ได้มาตรฐาน	ประชาชนมีความสะดวกในการสัญจรไปมาและเกิดความปลอดภัยมากขึ้น	กองช่าง
๑๙๗	โครงการปรับปรุงผิวจราจรลูกรังภายในหมู่บ้านที่ชำรุดเสียหายตามสภาพการใช้งานไม่ได้ชำรุดเสียหายเนื่องจากสาธารณสุข หมู่ที่ ๘ ตำบลบ่อทอง	เพื่อปรับปรุงถนนให้ได้มาตรฐาน	ปรับปรุงผิวจราจรลูกรังหมู่ที่ ๘ ตำบล บ่อทอง อำเภอบ่อทอง จังหวัดชลบุรี	-	-	-	๑๐๐,๐๐๐	๑๐๐,๐๐๐	จำนวนถนนได้รับการพัฒนา	ประชาชนมีความสะดวกในการสัญจรไปมา และเกิดความปลอดภัยมากขึ้น	กองช่าง

รายละเอียดโครงการพัฒนา
แผนพัฒนาท้องถิ่น (พ.ศ. ๒๕๖๖ - ๒๕๗๐)
ทบทวน ครั้งที่ ๑/๒๕๖๘
องค์การบริหารส่วนตำบลบ่อทอง

- ก. ยุทธศาสตร์ชาติ ๒๐ ปี ยุทธศาสตร์ที่ ๒ ยุทธศาสตร์ชาติด้านการสร้างความสามารถในการแข่งขัน
- ข. แผนพัฒนาเศรษฐกิจและสังคมแห่งชาติ ฉบับที่ ๑๓ หมายเหตุที่ ๕ ไทยเป็นประตูการค้าการลงทุนและยุทธศาสตร์ทางโลจิสติกส์ที่สำคัญของภูมิภาค
- ค. Sustainable Development Goals : SDGs เป้าหมายที่ ๙ สร้างโครงสร้างพื้นฐานที่มีความยืดหยุ่นต่อการเปลี่ยนแปลงส่งเสริมการพัฒนาอุตสาหกรรมที่ครอบคลุมและยั่งยืนและส่งเสริมนวัตกรรม
- ง. ยุทธศาสตร์จังหวัดชลบุรี ยุทธศาสตร์ที่ ๔ ยกกระดับประสิทธิภาพการบริหารจัดการภาครัฐ และเอกชน โครงสร้างพื้นฐานและคมนาคม รองรับเขตพัฒนาพิเศษภาคตะวันออก
- จ. ยุทธศาสตร์การพัฒนาขององค์กรปกครองส่วนท้องถิ่นในเขตจังหวัดชลบุรี พัฒนาโครงสร้างพื้นฐานให้ได้มาตรฐาน ภายใต้การบูรณาการร่วมกันทุกภาคส่วน
๑. ยุทธศาสตร์ขององค์กรปกครองส่วนท้องถิ่น ยุทธศาสตร์ที่ ๔ การพัฒนาโครงสร้างพื้นฐาน สาธารณูปโภค คมนาคม ความปลอดภัยในชีวิตและทรัพย์สินและการป้องกันและแก้ไขปัญหาเสพติด
- ๑.๑ กลยุทธ์ พัฒนาระบบบริการสาธารณูปโภคพื้นฐาน แหล่งน้ำเพื่อการอุปโภคและบริโภค ระบบทางระบายน้ำ ขยายการให้บริการน้ำประปา ไฟฟ้าให้เพียงพอต่อการดำรงชีวิตของประชาชน
๑๐. แผนงานอุตสาหกรรมและการโยธา

ที่	โครงการ/กิจกรรม	วัตถุประสงค์	เป้าหมาย (ผลผลิตโครงการ)	งบประมาณ					ตัวชี้วัด (KPI)	ผลที่คาดว่าจะ ได้รับ	หน่วยงานที่ รับผิดชอบ หลัก
				๒๕๖๖ (บาท)	๒๕๖๗ (บาท)	๒๕๖๘ (บาท)	๒๕๖๙ (บาท)	๒๕๗๐ (บาท)			
๑๙๘	โครงการก่อสร้างถนนคอนกรีตเสริมเหล็ก สายทับเจ๊ก ๒ หมู่ที่ ๙ ตำบลบ่อทอง	เพื่อให้ได้ถนนที่มีมาตรฐาน ประชาชนได้รับความสะดวก	ก่อสร้างถนนคอนกรีตเสริมเหล็ก ขนาดกว้าง ๕ เมตร ยาว ๑๓๐ เมตร หนา ๐.๑๕ เมตร หรือมีพื้นที่ผิวจราจรไม่น้อยกว่า ๖๕๐ ตารางเมตร	-	-	-	๔๕๕,๐๐๐	-	จำนวนถนนคอนกรีตเสริมเหล็กได้รับการพัฒนาให้ได้มาตรฐาน	ประชาชนมีความสะดวกในการสัญจรไปมาและเกิดความปลอดภัยมากขึ้น	กองช่าง
๑๙๙	โครงการก่อสร้างถนนคอนกรีตเสริมเหล็ก สายทับเจ๊ก ๓ หมู่ที่ ๙ ตำบลบ่อทอง	เพื่อให้ได้ถนนที่มีมาตรฐาน ประชาชนได้รับความสะดวก	ก่อสร้างถนนคอนกรีตเสริมเหล็ก ขนาดกว้าง ๕ เมตร ยาว ๑๓๐ เมตร หนา ๐.๑๕ เมตร หรือมีพื้นที่ผิวจราจรไม่น้อยกว่า ๖๕๐ ตารางเมตร	-	-	-	๔๕๕,๐๐๐	-	จำนวนถนนคอนกรีตเสริมเหล็กได้รับการพัฒนาให้ได้มาตรฐาน	ประชาชนมีความสะดวกในการสัญจรไปมาและเกิดความปลอดภัยมากขึ้น	กองช่าง

รายละเอียดโครงการพัฒนา
แผนพัฒนาท้องถิ่น (พ.ศ. ๒๕๖๖ - ๒๕๗๐)
ทบทวน ครั้งที่ ๑/๒๕๖๘
องค์การบริหารส่วนตำบลบ่อทอง

- ก. ยุทธศาสตร์ชาติ ๒๐ ปี ยุทธศาสตร์ที่ ๒ ยุทธศาสตร์ชาติด้านการสร้างความสามารถในการแข่งขัน
- ข. แผนพัฒนาเศรษฐกิจและสังคมแห่งชาติ ฉบับที่ ๑๓ หมายความว่า ๕ ไทยเป็นประตูการค้าการลงทุนและยุทธศาสตร์ทางโลจิสติกส์ที่สำคัญของภูมิภาค
- ค. Sustainable Development Goals : SDGs เป้าหมายที่ ๙ สร้างโครงสร้างพื้นฐานที่มีความยืดหยุ่นต่อการเปลี่ยนแปลงส่งเสริมการพัฒนาอุตสาหกรรมที่ครอบคลุมและยั่งยืนและส่งเสริมนวัตกรรม
- ง. ยุทธศาสตร์จังหวัดชลบุรี ยุทธศาสตร์ที่ ๔ ยกกระดับประสิทธิภาพการบริหารจัดการภาครัฐ และเอกชน โครงสร้างพื้นฐานและคมนาคม รองรับเขตพัฒนาพิเศษภาคตะวันออก
- จ. ยุทธศาสตร์การพัฒนาขององค์กรปกครองส่วนท้องถิ่นในเขตจังหวัดชลบุรี พัฒนาโครงสร้างพื้นฐานให้ได้มาตรฐาน ภายใต้การบูรณาการร่วมกันทุกภาคส่วน
๑. ยุทธศาสตร์ขององค์กรปกครองส่วนท้องถิ่น ยุทธศาสตร์ที่ ๔ การพัฒนาโครงสร้างพื้นฐาน สาธารณูปโภค คมนาคม ความปลอดภัยในชีวิตและทรัพย์สินและการป้องกันและแก้ไขปัญหาเสพติด
- ๑.๑ กลยุทธ์ พัฒนาระบบบริการสาธารณูปโภคพื้นฐาน แหล่งน้ำเพื่อการอุปโภคและบริโภค ระบบทางระบายน้ำ ขยายการให้บริการน้ำประปา ไฟฟ้าให้เพียงพอต่อการดำรงชีวิตของประชาชน
๑๐. แผนงานอุตสาหกรรมและการโยธา

ที่	โครงการ/กิจกรรม	วัตถุประสงค์	เป้าหมาย (ผลผลิตโครงการ)	งบประมาณ					ตัวชี้วัด (KPI)	ผลที่คาดว่าจะ ได้รับ	หน่วยงานที่ รับผิดชอบ หลัก
				๒๕๖๖ (บาท)	๒๕๖๗ (บาท)	๒๕๖๘ (บาท)	๒๕๖๙ (บาท)	๒๕๗๐ (บาท)			
๒๐๐	โครงการก่อสร้างถนนคอนกรีตเสริมเหล็ก สายทับเจ๊ก ซอย ๑/๑ หมู่ที่ ๙ ตำบลบ่อทอง	เพื่อให้ได้ถนนที่มีมาตรฐานประชาชนได้รับความสะดวก	ก่อสร้างถนนคอนกรีตเสริมเหล็ก ขนาดกว้าง ๔ เมตร ยาว ๑๘๐ เมตร หนา ๐.๑๕ เมตร หรือมีพื้นที่ผิวจราจรไม่น้อยกว่า ๗๒๐ ตารางเมตร	-	-	๔๙๙,๐๐๐	-	-	จำนวนถนนคอนกรีตเสริมเหล็กได้รับการพัฒนาให้ได้มาตรฐาน	ประชาชนมีความสะดวกในการสัญจรไปมาและเกิดความปลอดภัยมากขึ้น	กองช่าง
๒๐๑	โครงการก่อสร้างถนนคอนกรีตเสริมเหล็ก สายทับเจ๊ก ซอย ๓ หมู่ที่ ๙ ตำบลบ่อทอง	เพื่อให้ได้ถนนที่มีมาตรฐานประชาชนได้รับความสะดวก	ก่อสร้างถนนคอนกรีตเสริมเหล็ก ขนาดกว้าง ๕ เมตร ยาว ๑๔๐ เมตร หนา ๐.๑๕ เมตร หรือมีพื้นที่ผิวจราจรไม่น้อยกว่า ๗๐๐ ตารางเมตร	-	-	๔๙๘,๐๐๐	-	-	จำนวนถนนคอนกรีตเสริมเหล็กได้รับการพัฒนาให้ได้มาตรฐาน	ประชาชนมีความสะดวกในการสัญจรไปมาและเกิดความปลอดภัยมากขึ้น	กองช่าง

รายละเอียดโครงการพัฒนา
แผนพัฒนาท้องถิ่น (พ.ศ. ๒๕๖๖ - ๒๕๗๐)
ทบทวน ครั้งที่ ๑/๒๕๖๘
องค์การบริหารส่วนตำบลบ่อทอง

แบบ ผ.๐๒

- ก. ยุทธศาสตร์ชาติ ๒๐ ปี ยุทธศาสตร์ที่ ๒ ยุทธศาสตร์ชาติด้านการสร้างความสามารถในการแข่งขัน
- ข. แผนพัฒนาเศรษฐกิจและสังคมแห่งชาติ ฉบับที่ ๑๓ หมวดที่ ๕ ไทยเป็นประตูการค้าการลงทุนและยุทธศาสตร์ทางโลจิสติกส์ที่สำคัญของภูมิภาค
- ค. Sustainable Development Goals : SDGs เป้าหมายที่ ๙ สร้างโครงสร้างพื้นฐานที่มีความยืดหยุ่นต่อการเปลี่ยนแปลงส่งเสริมการพัฒนาอุตสาหกรรมที่ครอบคลุมและยั่งยืนและส่งเสริมนวัตกรรม
- ง. ยุทธศาสตร์จังหวัดชลบุรี ยุทธศาสตร์ที่ ๔ ยกระดับประสิทธิภาพการบริหารจัดการภาครัฐ และเอกชน โครงสร้างพื้นฐานและคมนาคม รองรับเขตพัฒนาพิเศษภาคตะวันออก
- จ. ยุทธศาสตร์การพัฒนาขององค์กรปกครองส่วนท้องถิ่นในเขตจังหวัดชลบุรี พัฒนาโครงสร้างพื้นฐานให้ได้มาตรฐาน ภายใต้การบูรณาการร่วมกันทุกภาคส่วน

๑. ยุทธศาสตร์ขององค์กรปกครองส่วนท้องถิ่น ยุทธศาสตร์ที่ ๔ การพัฒนาโครงสร้างพื้นฐาน สาธารณูปโภค คมนาคม ความปลอดภัยในชีวิตและทรัพย์สินและการป้องกันและแก้ไขปัญหาเสพติด

๑.๑ กลยุทธ์ พัฒนาระบบบริการสาธารณูปโภคพื้นฐาน แหล่งน้ำเพื่อการอุปโภคและบริโภค ระบบทางระบายน้ำ ขยายการให้บริการน้ำประปา ไฟฟ้าให้เพียงพอต่อการดำรงชีวิตของประชาชน

๑๐. แผนงานอุตสาหกรรมและการโยธา

ที่	โครงการ/กิจกรรม	วัตถุประสงค์	เป้าหมาย (ผลผลิตโครงการ)	งบประมาณ					ตัวชี้วัด (KPI)	ผลที่คาดว่าจะ ได้รับ	หน่วยงานที่ รับผิดชอบ หลัก
				๒๕๖๖ (บาท)	๒๕๖๗ (บาท)	๒๕๖๘ (บาท)	๒๕๖๙ (บาท)	๒๕๗๐ (บาท)			
๒๐๒	โครงการก่อสร้างถนนคอนกรีตเสริมเหล็ก สายทับเจ็ก ซอย ๑/๒ หมู่ที่ ๙ ตำบลบ่อทอง	เพื่อให้ได้ถนนที่มีมาตรฐานประชาชนได้รับความสะดวก	ก่อสร้างถนนคอนกรีตเสริมเหล็ก ขนาดกว้าง ๔ เมตร ยาว ๑๘๐ เมตร หนา ๐.๑๕ เมตร หรือมีพื้นที่ผิวจราจรไม่น้อยกว่า ๗๒๐ ตารางเมตร	-	-	๔๙๙,๐๐๐	-	-	จำนวนถนนคอนกรีตเสริมเหล็ก ได้รับการพัฒนาให้ได้มาตรฐาน	ประชาชนมีความสะดวกในการสัญจรไปมา และเกิดความปลอดภัยมากขึ้น	กองช่าง
๒๐๓	โครงการก่อสร้างถนนคอนกรีตเสริมเหล็ก สายทับเจ็ก ซอย ๕/๑ หมู่ที่ ๙ ตำบลบ่อทอง	เพื่อให้ได้ถนนที่มีมาตรฐานประชาชนได้รับความสะดวก	ก่อสร้างถนนคอนกรีตเสริมเหล็ก ขนาดกว้าง ๕ เมตร ยาว ๔๗ เมตร หนา ๐.๑๕ เมตร หรือมีพื้นที่ผิวจราจรไม่น้อยกว่า ๒๓๕ ตารางเมตร	-	-	๑๘๘,๐๐๐	-	-	จำนวนถนนคอนกรีตเสริมเหล็ก ได้รับการพัฒนาให้ได้มาตรฐาน	ประชาชนมีความสะดวกในการสัญจรไปมา และเกิดความปลอดภัยมากขึ้น	กองช่าง

รายละเอียดโครงการพัฒนา
แผนพัฒนาท้องถิ่น (พ.ศ. ๒๕๖๖ - ๒๕๗๐)
ทบทวน ครั้งที่ ๑/๒๕๖๘
องค์การบริหารส่วนตำบลบ่อทอง

แบบ ผ.๐๒

- ก. ยุทธศาสตร์ชาติ ๒๐ ปี ยุทธศาสตร์ที่ ๒ ยุทธศาสตร์ชาติด้านการสร้างความสามารถในการแข่งขัน
- ข. แผนพัฒนาเศรษฐกิจและสังคมแห่งชาติ ฉบับที่ ๑๓ หมายเหตุที่ ๕ ไทยเป็นประตูการค้าการลงทุนและยุทธศาสตร์ทางโลจิสติกส์ที่สำคัญของภูมิภาค
- ค. Sustainable Development Goals : SDGs เป้าหมายที่ ๙ สร้างโครงสร้างพื้นฐานที่มีความยืดหยุ่นต่อการเปลี่ยนแปลงส่งเสริมการพัฒนาอุตสาหกรรมที่ครอบคลุมและยั่งยืนและส่งเสริมนวัตกรรม
- ง. ยุทธศาสตร์จังหวัดชลบุรี ยุทธศาสตร์ที่ ๔ ยกระดับประสิทธิภาพการบริหารจัดการภาครัฐ และเอกชน โครงสร้างพื้นฐานและคมนาคม รองรับเขตพัฒนาพิเศษภาคตะวันออก
- จ. ยุทธศาสตร์การพัฒนาขององค์กรปกครองส่วนท้องถิ่นในเขตจังหวัดชลบุรี พัฒนาโครงสร้างพื้นฐานให้ได้มาตรฐาน ภายใต้การบูรณาการร่วมกันทุกภาคส่วน
๑. ยุทธศาสตร์ขององค์กรปกครองส่วนท้องถิ่น ยุทธศาสตร์ที่ ๔ การพัฒนาโครงสร้างพื้นฐาน สาธารณูปโภค คมนาคม ความปลอดภัยในชีวิตและทรัพย์สินและการป้องกันและแก้ไขปัญหาเสพติด
- ๑.๑ กลยุทธ์ พัฒนาระบบบริการสาธารณูปโภคพื้นฐาน แหล่งน้ำเพื่อการอุปโภคและบริโภค ระบบทางระบายน้ำ ขยายการให้บริการน้ำประปา ไฟฟ้าให้เพียงพอต่อการดำรงชีวิตของประชาชน
๑๐. แผนงานอุตสาหกรรมและการโยธา

ที่	โครงการ/กิจกรรม	วัตถุประสงค์	เป้าหมาย (ผลผลิตโครงการ)	งบประมาณ					ตัวชี้วัด (KPI)	ผลที่คาดว่าจะ ได้รับ	หน่วยงานที่ รับผิดชอบ หลัก
				๒๕๖๖ (บาท)	๒๕๖๗ (บาท)	๒๕๖๘ (บาท)	๒๕๖๙ (บาท)	๒๕๗๐ (บาท)			
๒๐๔	โครงการก่อสร้างลานกีฬา สำหรับหมู่บ้าน หมู่ที่ ๙ ตำบลบ่อทอง	เพื่อส่งเสริมการ ออกกำลังกาย ของประชาชน ทั่วไป	ก่อสร้างลานกีฬาคอนกรีต เสริมเหล็ก ขนาดกว้าง ๖ เมตร ยาว ๑๕ เมตร หนา ๐.๑๕ เมตร หรือมีพื้นที่ ดำเนินการไม่น้อยกว่า ๙๐ ตารางเมตร	-	-	-	-	๗๐,๐๐๐	จำนวนลาน กีฬาที่ก่อสร้าง	ประชาชนใน พื้นที่ได้ออก กำลังกายและมี สุขภาพแข็งแรง	กอง การศึกษาฯ
๒๐๕	โครงการเปลี่ยนท่อเมน ประปา หมู่ที่ ๗, หมู่ที่ ๙ ตำบลบ่อทอง	เพื่อแก้ไขปัญหา การขาดแคลน น้ำ อุปโภค – บริโภค และ การเกษตร	เปลี่ยนท่อเมนประปา ขนาดเส้นผ่านศูนย์กลาง ๔ นิ้ว ยาว ๒,๐๐๐ เมตร, ขนาดเส้นผ่านศูนย์กลาง ๗๐๐ เมตร	-	-	-	-	๑,๓๕๐,๐๐๐	เปลี่ยนท่อเมน ประปา จำนวน ๑ แห่ง	ประชาชนมีน้ำ อุปโภคบริโภค และการเกษตร อย่างเพียงพอ	กองช่าง

รายละเอียดโครงการพัฒนา
แผนพัฒนาท้องถิ่น (พ.ศ. ๒๕๖๖ - ๒๕๗๐)
ทบทวน ครั้งที่ ๑/๒๕๖๘
องค์การบริหารส่วนตำบลบ่อทอง

- ก. ยุทธศาสตร์ชาติ ๒๐ ปี ยุทธศาสตร์ที่ ๒ ยุทธศาสตร์ชาติด้านการสร้างความสามารถในการแข่งขัน
- ข. แผนพัฒนาเศรษฐกิจและสังคมแห่งชาติ ฉบับที่ ๑๓ หมายเหตุที่ ๕ ไทยเป็นประตูการค้าการลงทุนและยุทธศาสตร์ทางโลจิสติกส์ที่สำคัญของภูมิภาค
- ค. Sustainable Development Goals : SDGs เป้าหมายที่ ๙ สร้างโครงสร้างพื้นฐานที่มีความยืดหยุ่นต่อการเปลี่ยนแปลงส่งเสริมการพัฒนาอุตสาหกรรมที่ครอบคลุมและยั่งยืนและส่งเสริมนวัตกรรม
- ง. ยุทธศาสตร์จังหวัดชลบุรี ยุทธศาสตร์ที่ ๔ ยกกระดับประสิทธิภาพการบริหารจัดการภาครัฐ และเอกชน โครงสร้างพื้นฐานและคมนาคม รองรับเขตพัฒนาพิเศษภาคตะวันออก
- จ. ยุทธศาสตร์การพัฒนาขององค์การปกครองส่วนท้องถิ่นในเขตจังหวัดชลบุรี พัฒนาโครงสร้างพื้นฐานให้ได้มาตรฐาน ภายใต้การบูรณาการร่วมกันทุกภาคส่วน
๑. ยุทธศาสตร์ขององค์กรปกครองส่วนท้องถิ่น ยุทธศาสตร์ที่ ๔ การพัฒนาโครงสร้างพื้นฐาน สาธารณูปโภค คมนาคม ความปลอดภัยในชีวิตและทรัพย์สินและการป้องกันและแก้ไขปัญหาเสพติด
- ๑.๑ กลยุทธ์ พัฒนาระบบบริการสาธารณูปโภคพื้นฐาน แหล่งน้ำเพื่อการอุปโภคและบริโภค ระบบทางระบายน้ำ ขยายการให้บริการน้ำประปา ไฟฟ้าให้เพียงพอต่อการดำรงชีวิตของประชาชน

๑๐. แผนงานอุตสาหกรรมและการโยธา

ที่	โครงการ/กิจกรรม	วัตถุประสงค์	เป้าหมาย (ผลผลิตโครงการ)	งบประมาณ					ตัวชี้วัด (KPI)	ผลที่คาดว่าจะได้รับ	หน่วยงานที่รับผิดชอบหลัก
				๒๕๖๖ (บาท)	๒๕๖๗ (บาท)	๒๕๖๘ (บาท)	๒๕๖๙ (บาท)	๒๕๗๐ (บาท)			
๒๐๖	โครงการปรับปรุงถนนผิวจราจรลูกรัง สายทับเจ๊ก หมู่ที่ ๙ ตำบลบ่อทอง	เพื่อให้ได้ถนนที่มีมาตรฐาน ประชาชนได้รับความสะดวกและปลอดภัยในการสัญจร	ปรับปรุงถนนผิวจราจรลูกรัง ขนาดกว้าง ๔ เมตร ยาว ๑,๕๐๐ เมตร หนาเฉลี่ย ๐.๒๐ เมตร หรือมีปริมาณลูกรังไม่น้อยกว่า ๑,๒๐๐ ลูกบาศก์เมตร พร้อมวางท่อระบายน้ำคอนกรีตเสริมเหล็ก	-	-	-	-	๕๐๐,๐๐๐	จำนวนถนนได้รับการพัฒนาให้ได้มาตรฐาน	ประชาชนมีความสะดวกและปลอดภัยในการสัญจร	กองช่าง
๒๐๗	โครงการขุดเจาะบ่อน้ำบาดาล หมู่ที่ ๙ ตำบลบ่อทอง	เพื่อแก้ไขปัญหาการขาดแคลนน้ำ อุปโภค – บริโภค และการเกษตร	ขุดเจาะบ่อน้ำบาดาล จำนวน ๑๐ บ่อ	-	-	-	-	๓๐๐,๐๐๐	ขุดเจาะบ่อน้ำบาดาล จำนวน ๑๐ บ่อ	ประชาชนมีน้ำอุปโภคบริโภค และการเกษตรอย่างเพียงพอ	กองช่าง

รายละเอียดโครงการพัฒนา
แผนพัฒนาท้องถิ่น (พ.ศ. ๒๕๖๖ - ๒๕๗๐)

ทบทวน ครั้งที่ ๑/๒๕๖๘

องค์การบริหารส่วนตำบลบ่อทอง

- ก. ยุทธศาสตร์ชาติ ๒๐ ปี ยุทธศาสตร์ที่ ๒ ยุทธศาสตร์ชาติด้านการสร้างความสามารถในการแข่งขัน
- ข. แผนพัฒนาเศรษฐกิจและสังคมแห่งชาติ ฉบับที่ ๑๓ หมายเหตุที่ ๕ ไทยเป็นประตูการค้าการลงทุนและยุทธศาสตร์ทางโลจิสติกส์ที่สำคัญของภูมิภาค
- ค. Sustainable Development Goals : SDGs เป้าหมายที่ ๙ สร้างโครงสร้างพื้นฐานที่มีความยืดหยุ่นต่อการเปลี่ยนแปลงส่งเสริมการพัฒนาอุตสาหกรรมที่ครอบคลุมและยั่งยืนและส่งเสริมนวัตกรรม
- ง. ยุทธศาสตร์จังหวัดชลบุรี ยุทธศาสตร์ที่ ๔ ยกระดับประสิทธิภาพการบริหารจัดการภาครัฐ และเอกชน โครงสร้างพื้นฐานและคมนาคม รองรับเขตพัฒนาพิเศษภาคตะวันออก
- จ. ยุทธศาสตร์การพัฒนาขององค์กรปกครองส่วนท้องถิ่นในเขตจังหวัดชลบุรี พัฒนาโครงสร้างพื้นฐานให้ได้มาตรฐาน ภายใต้การบูรณาการร่วมกันทุกภาคส่วน

๑. ยุทธศาสตร์ขององค์กรปกครองส่วนท้องถิ่น ยุทธศาสตร์ที่ ๔ การพัฒนาโครงสร้างพื้นฐาน สาธารณูปโภค คมนาคม ความปลอดภัยในชีวิตและทรัพย์สินและการป้องกันและแก้ไขปัญหาเสพติด

๑.๑ กลยุทธ์ พัฒนาระบบบริการสาธารณูปโภคพื้นฐาน แหล่งน้ำเพื่อการอุปโภคและบริโภค ระบบทางระบายน้ำ ขยายการให้บริการน้ำประปา ไฟฟ้าให้เพียงพอต่อการดำรงชีวิตของประชาชน

๑๐. แผนงานอุตสาหกรรมและการโยธา

ที่	โครงการ/กิจกรรม	วัตถุประสงค์	เป้าหมาย (ผลผลิตโครงการ)	งบประมาณ					ตัวชี้วัด (KPI)	ผลที่คาดว่าจะได้รับ	หน่วยงานที่รับผิดชอบหลัก
				๒๕๖๖ (บาท)	๒๕๖๗ (บาท)	๒๕๖๘ (บาท)	๒๕๖๙ (บาท)	๒๕๗๐ (บาท)			
๒๐๘	โครงการขุดสระเกษตร ๙/ ๒ หมู่ที่ ๙ ตำบลบ่อทอง	เพื่อแก้ไขปัญหา การขาดแคลนน้ำ อุปโภค – บริโภค และการเกษตร	กว้าง ๒๕ เมตร ยาว ๕๐ เมตร ลึกเฉลี่ย ๖ เมตร หรือมีปริมาตรดินขุดไม่ น้อยกว่า ๕,๓๗๐ ลบ. เมตร	-	-	-	-	๒๓๒,๐๐๐	จำนวน ครัวเรือนที่มี น้ำอุปโภค บริโภคและ การเกษตร	ประชาชนมีน้ำ อุปโภคบริโภค และ การเกษตร อย่างพอเพียง	กองช่าง
๒๐๙	โครงการก่อสร้างถนน คอนกรีตเสริมเหล็ก สายทับเจ๊ก ๕/๓ หมู่ที่ ๙ ตำบลบ่อทอง	เพื่อให้ได้ถนนที่มี มาตรฐาน ประชาชนได้รับ ความสะดวก	ก่อสร้างถนนคอนกรีต เสริมเหล็ก ขนาดกว้าง ๕ เมตร ยาว ๙๐๐ เมตร หนา ๐.๑๕ เมตร หรือมี พื้นที่ผิวจราจรไม่น้อยกว่า ๔,๕๐๐ ตารางเมตร พร้อมวางท่อระบายน้ำ จำนวน ๑ แห่ง	-	-	-	-	๓,๑๖๘,๐๐๐	จำนวนถนน คอนกรีตเสริม เหล็กได้รับ การพัฒนาให้ ได้มาตรฐาน	ประชาชนมี ความสะดวก ในการสัญจร ไปมา และเกิด ความ ปลอดภัยมาก ขึ้น	กองช่าง

รายละเอียดโครงการพัฒนา
แผนพัฒนาท้องถิ่น (พ.ศ. ๒๕๖๖ - ๒๕๗๐)
ทบทวน ครั้งที่ ๑/๒๕๖๘
องค์การบริหารส่วนตำบลบ่อทอง

- ก. ยุทธศาสตร์ชาติ ๒๐ ปี ยุทธศาสตร์ที่ ๒ ยุทธศาสตร์ชาติด้านการสร้างความสามารถในการแข่งขัน
- ข. แผนพัฒนาเศรษฐกิจและสังคมแห่งชาติ ฉบับที่ ๑๓ หมายความว่า ๕ ไทยเป็นประตูการค้าการลงทุนและยุทธศาสตร์ทางโลจิสติกส์ที่สำคัญของภูมิภาค
- ค. Sustainable Development Goals : SDGs เป้าหมายที่ ๙ สร้างโครงสร้างพื้นฐานที่มีความยืดหยุ่นต่อการเปลี่ยนแปลงส่งเสริมการพัฒนาอุตสาหกรรมที่ครอบคลุมและยั่งยืนและส่งเสริมนวัตกรรม
- ง. ยุทธศาสตร์จังหวัดชลบุรี ยุทธศาสตร์ที่ ๔ ยกระดับประสิทธิภาพการบริหารจัดการภาครัฐ และเอกชน โครงสร้างพื้นฐานและคมนาคม รองรับเขตพัฒนาพิเศษภาคตะวันออก
- จ. ยุทธศาสตร์การพัฒนาขององค์กรปกครองส่วนท้องถิ่นในเขตจังหวัดชลบุรี พัฒนาโครงสร้างพื้นฐานให้ได้มาตรฐาน ภายใต้การบูรณาการร่วมกันทุกภาคส่วน
๑. ยุทธศาสตร์ขององค์กรปกครองส่วนท้องถิ่น ยุทธศาสตร์ที่ ๔ การพัฒนาโครงสร้างพื้นฐาน สาธารณูปโภค คมนาคม ความปลอดภัยในชีวิตและทรัพย์สินและการป้องกันและแก้ไขปัญหาเสพติด
- ๑.๑ กลยุทธ์ พัฒนาระบบบริการสาธารณูปโภคพื้นฐาน แหล่งน้ำเพื่อการอุปโภคและบริโภค ระบบทางระบายน้ำ ขยายการให้บริการน้ำประปา ไฟฟ้าให้เพียงพอต่อการดำรงชีวิตของประชาชน

๑๐. แผนงานอุตสาหกรรมและการโยธา

ที่	โครงการ/กิจกรรม	วัตถุประสงค์	เป้าหมาย (ผลผลิตโครงการ)	งบประมาณ					ตัวชี้วัด (KPI)	ผลที่คาดว่าจะได้รับ	หน่วยงานที่รับผิดชอบหลัก
				๒๕๖๖ (บาท)	๒๕๖๗ (บาท)	๒๕๖๘ (บาท)	๒๕๖๙ (บาท)	๒๕๗๐ (บาท)			
๒๑๐	โครงการก่อสร้างถนนคอนกรีตเสริมเหล็ก สายทับเจ๊ก ๖/๑ หมู่ที่ ๙ ตำบลบ่อทอง	เพื่อให้ได้ถนนที่มีมาตรฐาน ประชาชนได้รับความสะดวก	ก่อสร้างถนนคอนกรีตเสริมเหล็ก ขนาดกว้าง ๖ เมตร ยาว ๒,๑๐๐ เมตร หนา ๐.๑๕ เมตร หรือมีพื้นที่ผิวจราจรไม่น้อยกว่า ๑๒,๖๐๐ ตารางเมตรพร้อมวางท่อระบายน้ำ จำนวน ๑ แห่ง	-	-	-	-	๘,๘๒๔,๐๐๐	จำนวนถนนคอนกรีตเสริมเหล็ก ได้รับการพัฒนาให้ได้มาตรฐาน	ประชาชนมีความสะดวกในการสัญจรไปมา และเกิดความปลอดภัยมากขึ้น	กองช่าง
๒๑๑	โครงการปรับปรุงผิวจราจรลูกรัง สายทับเจ๊ก ๒/๑ หมู่ที่ ๙ ตำบลบ่อทอง	เพื่อปรับปรุงถนนให้ได้มาตรฐาน	ปรับปรุงผิวจราจรลูกรัง ขนาดกว้าง ๕ เมตร ยาว ๑,๕๐๐ เมตร หนา ๐.๒๐ เมตร หรือมีปริมาณลูกรังไม่น้อยกว่า ๑,๕๐๐ ลูกบาศก์เมตร	-	-	-	-	๓๐๐,๐๐๐	จำนวนถนนได้รับการพัฒนา	ประชาชนมีความสะดวกในการสัญจรไปมา และเกิดความปลอดภัยมากขึ้น	กองช่าง

รายละเอียดโครงการพัฒนา
แผนพัฒนาท้องถิ่น (พ.ศ. ๒๕๖๖ - ๒๕๗๐)
ทบทวน ครั้งที่ ๑/๒๕๖๘
องค์การบริหารส่วนตำบลบ่อทอง

- ก. ยุทธศาสตร์ชาติ ๒๐ ปี ยุทธศาสตร์ที่ ๒ ยุทธศาสตร์ชาติด้านการสร้างความสามารถในการแข่งขัน
- ข. แผนพัฒนาเศรษฐกิจและสังคมแห่งชาติ ฉบับที่ ๑๓ หมวดหมายที่ ๕ ไทยเป็นประตูการค้าการลงทุนและยุทธศาสตร์ทางโลจิสติกส์ที่สำคัญของภูมิภาค
- ค. Sustainable Development Goals : SDGs เป้าหมายที่ ๙ สร้างโครงสร้างพื้นฐานที่มีความยืดหยุ่นต่อการเปลี่ยนแปลงส่งเสริมการพัฒนาอุตสาหกรรมที่ครอบคลุมและยั่งยืนและส่งเสริมนวัตกรรม
- ง. ยุทธศาสตร์จังหวัดชลบุรี ยุทธศาสตร์ที่ ๔ ยกกระดับประสิทธิภาพการบริหารจัดการภาครัฐ และเอกชน โครงสร้างพื้นฐานและคมนาคม รองรับเขตพัฒนาพิเศษภาคตะวันออก
- จ. ยุทธศาสตร์การพัฒนาขององค์การปกครองส่วนท้องถิ่นในเขตจังหวัดชลบุรี พัฒนาโครงสร้างพื้นฐานให้ได้มาตรฐาน ภายใต้การบูรณาการร่วมกันทุกภาคส่วน
๑. ยุทธศาสตร์ขององค์กรปกครองส่วนท้องถิ่น ยุทธศาสตร์ที่ ๔ การพัฒนาโครงสร้างพื้นฐาน สาธารณูปโภค คมนาคม ความปลอดภัยในชีวิตและทรัพย์สินและการป้องกันและแก้ไขปัญหาเสพติด
- ๑.๑ กลยุทธ์ พัฒนาระบบบริการสาธารณูปโภคพื้นฐาน แหล่งน้ำเพื่อการอุปโภคและบริโภค ระบบทางระบายน้ำ ขยายการให้บริการน้ำประปา ไฟฟ้าให้เพียงพอต่อการดำรงชีวิตของประชาชน
๑๐. แผนงานอุตสาหกรรมและการโยธา

ที่	โครงการ/กิจกรรม	วัตถุประสงค์	เป้าหมาย (ผลผลิตโครงการ)	งบประมาณ					ตัวชี้วัด (KPI)	ผลที่คาดว่าจะ ได้รับ	หน่วยงานที่ รับผิดชอบ หลัก
				๒๕๖๖ (บาท)	๒๕๖๗ (บาท)	๒๕๖๘ (บาท)	๒๕๖๙ (บาท)	๒๕๗๐ (บาท)			
๒๑๒	โครงการติดตั้ง กล่องโทรศัพท์วงจรปิด ภายในหมู่บ้าน หมู่ที่ ๙ ตำบลบ่อทอง	เพื่อบันทึก เหตุการณ์ต่างๆ ไว้เป็น พยานหลักฐาน	ติดตั้งกล่องโทรศัพท์ วงจรปิดภายใน หมู่บ้าน หมู่ที่ ๙ ตำบลบ่อทอง	-	-	-	-	๒๐๐,๐๐๐	จำนวนจุด ที่ติดตั้ง กล่อง โทรศัพท์ วงจรปิด	ประชาชนได้รับ การเฝ้าระวังและ ได้รับการสอดส่อง ดูแลความ ปลอดภัย	สำนักปลัด
๒๑๓	โครงการก่อสร้างอาคาร ผลิตสินค้าในชุมชน หมู่ที่ ๙ ตำบลบ่อทอง	เพื่อให้ ประชาชนได้มี อาคารสำหรับ ผลิตสินค้าใน ชุมชน	ก่อสร้างอาคารผลิต สินค้าในชุมชน ขนาด กว้าง ๕ เมตร ยาว ๑๒ เมตร	-	-	-	-	๗๕๙,๐๐๐	ก่อสร้าง อาคารผลิต สินค้าใน ชุมชน จำนวน ๑ แห่ง	ประชาชนเกิดการ รวมกลุ่มและสร้าง เครือข่ายเพื่อการ ประกอบอาชีพ เกิดการมีส่วนร่วม ของคนในชุมชน	สำนักปลัด

**รายละเอียดโครงการพัฒนา
แผนพัฒนาท้องถิ่น (พ.ศ. ๒๕๖๖ - ๒๕๗๐)
ทบทวน ครั้งที่ ๑/๒๕๖๘
องค์การบริหารส่วนตำบลปอทอง**

- ก. ยุทธศาสตร์ชาติ ๒๐ ปี ยุทธศาสตร์ที่ ๒ ยุทธศาสตร์ชาติด้านการสร้างความสามารถในการแข่งขัน
- ข. แผนพัฒนาเศรษฐกิจและสังคมแห่งชาติ ฉบับที่ ๑๓ หมายเหตุที่ ๕ ไทยเป็นประตูการค้าการลงทุนและยุทธศาสตร์ทางโลจิสติกส์ที่สำคัญของภูมิภาค
- ค. Sustainable Development Goals : SDGs เป้าหมายที่ ๙ สร้างโครงสร้างพื้นฐานที่มีความยืดหยุ่นต่อการเปลี่ยนแปลงส่งเสริมการพัฒนาอุตสาหกรรมที่ครอบคลุมและยั่งยืนและส่งเสริมนวัตกรรม
- ง. ยุทธศาสตร์จังหวัดชลบุรี ยุทธศาสตร์ที่ ๔ ยกกระดับประสิทธิภาพการบริหารจัดการภาครัฐ และเอกชน โครงสร้างพื้นฐานและคมนาคม รองรับเขตพัฒนาพิเศษภาคตะวันออก
- จ. ยุทธศาสตร์การพัฒนาขององค์กรปกครองส่วนท้องถิ่นในเขตจังหวัดชลบุรี พัฒนาโครงสร้างพื้นฐานให้ได้มาตรฐาน ภายใต้การบูรณาการร่วมกันทุกภาคส่วน
๑. ยุทธศาสตร์ขององค์กรปกครองส่วนท้องถิ่น ยุทธศาสตร์ที่ ๔ การพัฒนาโครงสร้างพื้นฐาน สาธารณูปโภค คมนาคม ความปลอดภัยในชีวิตและทรัพย์สินและการป้องกันและแก้ไขปัญหาเสพติด
- ๑.๑ กลยุทธ์ พัฒนาระบบบริการสาธารณูปโภคพื้นฐาน แหล่งน้ำเพื่อการอุปโภคและบริโภค ระบบทางระบายน้ำ ขยายการให้บริการน้ำประปา ไฟฟ้าให้เพียงพอต่อการดำรงชีวิตของประชาชน
๑๐. แผนงานอุตสาหกรรมและการโยธา

ที่	โครงการ/กิจกรรม	วัตถุประสงค์	เป้าหมาย (ผลผลิตโครงการ)	งบประมาณ					ตัวชี้วัด (KPI)	ผลที่คาดว่าจะ ได้รับ	หน่วยงานที่ รับผิดชอบหลัก
				๒๕๖๖ (บาท)	๒๕๖๗ (บาท)	๒๕๖๘ (บาท)	๒๕๖๙ (บาท)	๒๕๗๐ (บาท)			
๒๑๔	โครงการก่อสร้างถนนคอนกรีตเสริมเหล็ก สายทับเจ๊ก ซอย ๒/๑ หมู่ที่ ๙ ตำบลปอทอง	เพื่อให้ได้ถนนที่มีมาตรฐานประชาชนได้รับความสะดวก	ก่อสร้างถนนคอนกรีตเสริมเหล็ก ขนาดกว้าง ๕ เมตร ยาว ๙๘๔ เมตร หนา ๐.๑๕ เมตร หรือมีพื้นที่ผิวจราจรไม่น้อยกว่า ๔,๙๒๐ ตารางเมตร	-	-	-	-	๓,๖๙๐,๐๐๐	จำนวนถนนคอนกรีตเสริมเหล็กได้รับการพัฒนาให้ได้มาตรฐาน	ประชาชนมีความสะดวกในการสัญจรไปมาและเกิดความปลอดภัยมากขึ้น	กองช่าง, กรม สถ. , อบจ.ชลบุรี
๒๑๕	โครงการปรับปรุงผิวจราจรลูกรังภายในหมู่บ้านที่ชำรุดเสียหายตามสภาพการใช้งานไม่ได้ชำรุดเสียหายเนื่องจากสาธารณสุข หมู่ที่ ๙ ตำบลปอทอง	เพื่อปรับปรุงถนนให้ได้มาตรฐาน	ปรับปรุงผิวจราจรลูกรังหมู่ที่ ๙ ตำบลปอทอง อำเภอปอทอง จังหวัดชลบุรี	-	-	-	๑๐๐,๐๐๐	๑๐๐,๐๐๐	จำนวนถนนได้รับการพัฒนา	ประชาชนมีความสะดวกในการสัญจรไปมา และเกิดความปลอดภัยมากขึ้น	กองช่าง

รายละเอียดโครงการพัฒนา

แผนพัฒนาท้องถิ่น (พ.ศ.๒๕๖๖ - ๒๕๗๐)

ทบทวน ครั้งที่ ๑/๒๕๖๘

สำหรับ โครงการที่เกี่วข้องกับภาพขององค์กรปกครองส่วนท้องถิ่นที่ใช้สำหรับการประสานแผนพัฒนาท้องถิ่น

องค์การบริหารส่วนตำบลบ่อทอง

ก. ยุทธศาสตร์ชาติ ๒๐ ปี ยุทธศาสตร์ที่ ๒ ยุทธศาสตร์ชาติด้านการสร้างความสามารถในการแข่งขัน

ข. แผนพัฒนาเศรษฐกิจและสังคมแห่งชาติ ฉบับที่ ๑๓ หมวดภายใต้ ๕ ไทยเป็นประตูการค้าการลงทุนและยุทธศาสตร์ทางโลจิสติกส์ที่สำคัญของภูมิภาค

ค. Sustainable Development Goals : SDGs เป้าหมายที่ ๙ สร้างโครงสร้างพื้นฐานที่มีความยืดหยุ่นต่อการเปลี่ยนแปลงส่งเสริมการพัฒนาอุตสาหกรรมที่ครอบคลุมและยั่งยืนและส่งเสริมนวัตกรรม

ง. ยุทธศาสตร์จังหวัดชลบุรี ยุทธศาสตร์ที่ ๔ ยกระดับประสิทธิภาพการบริหารจัดการภาครัฐ และเอกชน โครงสร้างพื้นฐานและคมนาคม รองรับเขตพัฒนาพิเศษภาคตะวันออก

จ. ยุทธศาสตร์การพัฒนาขององค์กรปกครองส่วนท้องถิ่นในเขตจังหวัดชลบุรี พัฒนาโครงสร้างพื้นฐานให้ได้มาตรฐาน ภายใต้การบูรณาการร่วมกันทุกภาคส่วน

๑. ยุทธศาสตร์ขององค์กรปกครองส่วนท้องถิ่น ยุทธศาสตร์ที่ ๔ การพัฒนาโครงสร้างพื้นฐาน สาธารณูปโภค คมนาคม ความปลอดภัยในชีวิตและทรัพย์สินและการป้องกันและแก้ไขปัญหาเสพติด

๑.๑ กลยุทธ์ พัฒนาระบบบริการสาธารณูปโภคพื้นฐาน แหล่งน้ำเพื่อการอุปโภคและบริโภค ระบบทางระบายน้ำ ขยายการให้บริการน้ำประปา ไฟฟ้าให้เพียงพอต่อการดำรงชีวิตของประชาชน

๑๐. แผนงานอุตสาหกรรมและการโยธา

ที่	โครงการ/กิจกรรม	วัตถุประสงค์	เป้าหมาย (ผลผลิตของโครงการ)	งบประมาณ					ตัวชี้วัด (KPI)	ผลที่คาดว่าจะได้รับ	หน่วยงาน รับผิดชอบหลัก
				๒๕๖๖ (บาท)	๒๕๖๗ (บาท)	๒๕๖๘ (บาท)	๒๕๖๙ (บาท)	๒๕๗๐ (บาท)			
๑	โครงการปรับปรุงถนนคอนกรีตเสริมเหล็ก สายวังรี - คลองใหญ่ หมู่ที่ ๒ ตำบลบ่อทอง	เพื่อให้ได้ถนนที่มีมาตรฐานประชาชนได้รับความสะดวก	ปรับปรุงถนนคอนกรีตเสริมเหล็ก ขนาดกว้าง ๖ เมตร ยาว ๔๐๐ หนา ๐.๒๐ เมตร หรือผิวจราจรไม่น้อยกว่า ๒,๔๐๐ ตารางเมตร	-	-	-	-	๒,๓๒๔,๐๐๐	จำนวนถนนคอนกรีตเสริมเหล็กได้รับการพัฒนาให้ได้มาตรฐาน	ประชาชนมีความสะดวกในการคมนาคมสัญจรไปมาและเกิดความปลอดภัยมากขึ้น	กองช่าง, กรม สธ., อบจ.ชลบุรี
๒	โครงการปรับปรุงถนนคอนกรีตเสริมเหล็ก สายเขาสามชั้น ซอย ๔/๒ หมู่ที่ ๓ ตำบลบ่อทอง	เพื่อให้ได้ถนนที่มีมาตรฐานประชาชนได้รับความสะดวก	ปรับปรุงถนนคอนกรีตเสริมเหล็ก ขนาดกว้าง ๖ เมตร ยาว ๑๒,๐๐ เมตร หนา ๐.๒๐ เมตร หรือคิดเป็นพื้นที่ผิวจราจรไม่น้อยกว่า ๗,๒๐๐ ตารางเมตร	-	-	-	-	๖,๐๓๐,๐๐๐	จำนวนถนนคอนกรีตเสริมเหล็กได้รับการพัฒนาให้ได้มาตรฐาน	ประชาชนมีความสะดวกในการคมนาคมสัญจรไปมาและเกิดความปลอดภัยมากขึ้น	กองช่าง, กรม สธ., อบจ.ชลบุรี

รายละเอียดโครงการพัฒนา
แผนพัฒนาท้องถิ่น (พ.ศ.๒๕๖๖ - ๒๕๗๐)
ทบทวน ครั้งที่ ๑/๒๕๖๘

แบบ ผ.๐๒/๒

สำหรับ โครงการที่เกินศักยภาพขององค์กรปกครองส่วนท้องถิ่นที่ใช้สำหรับการประสานแผนพัฒนาท้องถิ่น
องค์การบริหารส่วนตำบลบ่อทอง

- ก. ยุทธศาสตร์ชาติ ๒๐ ปี ยุทธศาสตร์ที่ ๒ ยุทธศาสตร์ชาติด้านการสร้างความสามารถในการแข่งขัน
- ข. แผนพัฒนาเศรษฐกิจและสังคมแห่งชาติ ฉบับที่ ๑๓ หมายความว่า ๕ ไทยเป็นประตูการค้าการลงทุนและยุทธศาสตร์ทางโลจิสติกส์ที่สำคัญของภูมิภาค
- ค. Sustainable Development Goals : SDGs เป้าหมายที่ ๙ สร้างโครงสร้างพื้นฐานที่มีความยืดหยุ่นต่อการเปลี่ยนแปลงส่งเสริมการพัฒนาอุตสาหกรรมที่ครอบคลุมและยั่งยืนและส่งเสริมนวัตกรรม
- ง. ยุทธศาสตร์จังหวัดชลบุรี ยุทธศาสตร์ที่ ๔ ยกระดับประสิทธิภาพการบริหารจัดการภาครัฐ และเอกชน โครงสร้างพื้นฐานและคมนาคม รองรับเขตพัฒนาพิเศษภาคตะวันออก
- จ. ยุทธศาสตร์การพัฒนาขององค์กรปกครองส่วนท้องถิ่นในเขตจังหวัดชลบุรี พัฒนาโครงสร้างพื้นฐานให้ได้มาตรฐาน ภายใต้การบูรณาการร่วมกันทุกภาคส่วน
๑. ยุทธศาสตร์ขององค์กรปกครองส่วนท้องถิ่น ยุทธศาสตร์ที่ ๔ การพัฒนาโครงสร้างพื้นฐาน สาธารณูปโภค คมนาคม ความปลอดภัยในชีวิตและทรัพย์สินและการป้องกันและแก้ไขปัญหาเสพติด
- ๑.๑ กลยุทธ์ พัฒนาระบบบริการสาธารณูปโภคพื้นฐาน แหล่งน้ำเพื่อการอุปโภคและบริโภค ระบบทางระบายน้ำ ขยายการให้บริการน้ำประปา ไฟฟ้าให้เพียงพอต่อการดำรงชีวิตของประชาชน

๑๐. แผนงานอุตสาหกรรมและการโยธา

ที่	โครงการ/กิจกรรม	วัตถุประสงค์	เป้าหมาย (ผลผลิตของโครงการ)	งบประมาณ					ตัวชี้วัด (KPI)	ผลที่คาดว่าจะได้รับ	หน่วยงาน รับผิดชอบหลัก
				๒๕๖๖ (บาท)	๒๕๖๗ (บาท)	๒๕๖๘ (บาท)	๒๕๖๙ (บาท)	๒๕๗๐ (บาท)			
๓	โครงการปรับปรุงถนนคอนกรีตเสริมเหล็ก สายเขาสามชั้น ซอย ๕ หมู่ที่ ๓ ตำบลบ่อทอง	เพื่อให้ได้ถนนที่มีมาตรฐานประชาชนได้รับความสะดวก	ปรับปรุงถนนคอนกรีตเสริมเหล็ก ขนาดกว้าง ๖ เมตร ยาว ๑,๗๐๘ เมตร หนา ๐.๒๐ เมตร หรือคิดเป็นพื้นที่ผิวจราจรไม่น้อยกว่า ๑๐,๒๔๘ ตารางเมตร พร้อมก่อสร้างท่อลอดเหลี่ยมคอนกรีตเสริมเหล็ก ขนาดกว้าง ๒.๑๐ เมตร สูง ๒.๑๐ เมตร ยาว ๘ เมตร (ชนิด ๒ ช่อง)	-	-	-	-	๘,๗๐๗,๐๐๐	จำนวนถนนคอนกรีตเสริมเหล็กได้รับการพัฒนาให้ได้มาตรฐาน	ประชาชนมีความสะดวกในการคมนาคมสัญจรไปมาและเกิดความปลอดภัยมากขึ้น	กองช่าง, กรม สถ., อบจ.ชลบุรี
๔	โครงการก่อสร้างถนนคอนกรีตเสริมเหล็ก สายเขาสามชั้น ซอย ๒ หมู่ที่ ๓ บ้านเขาสามชั้น ตำบลบ่อทอง	เพื่อให้ได้ถนนที่มีมาตรฐานประชาชนได้รับความสะดวก	ก่อสร้างถนนคอนกรีตเสริมเหล็ก ขนาดกว้าง ๗ เมตร ยาว ๙๙๕ เมตร หนา ๐.๑๕ เมตร หรือมีพื้นที่ผิวจราจรไม่น้อยกว่า ๖,๙๖๕ ตารางเมตร	-	-	-	-	๕,๒๒๓,๗๕๐	จำนวนถนนคอนกรีตเสริมเหล็กได้รับการพัฒนาให้ได้มาตรฐาน	ประชาชนมีความสะดวกในการสัญจรไปมา และเกิดความปลอดภัยมากขึ้น	กองช่าง, กรม สถ., อบจ.ชลบุรี

รายละเอียดโครงการพัฒนา
แผนพัฒนาท้องถิ่น (พ.ศ.๒๕๖๖ - ๒๕๗๐)

แบบ ผ.๐๒/๒

ทบทวน ครั้งที่ ๑/๒๕๖๘

สำหรับ โครงการที่เกินศักยภาพขององค์กรปกครองส่วนท้องถิ่นที่ใช้สำหรับการประสานแผนพัฒนาท้องถิ่น

องค์การบริหารส่วนตำบลบ่อทอง

ก. ยุทธศาสตร์ชาติ ๒๐ ปี ยุทธศาสตร์ที่ ๒ ยุทธศาสตร์ชาติด้านการสร้างความสามารถในการแข่งขัน

ข. แผนพัฒนาเศรษฐกิจและสังคมแห่งชาติ ฉบับที่ ๑๓ หมายเหตุที่ ๕ ไทยเป็นประตูการค้าการลงทุนและยุทธศาสตร์ทางโลจิสติกส์ที่สำคัญของภูมิภาค

ค. Sustainable Development Goals : SDGs เป้าหมายที่ ๙ สร้างโครงสร้างพื้นฐานที่มีความยืดหยุ่นต่อการเปลี่ยนแปลงส่งเสริมการพัฒนาอุตสาหกรรมที่ครอบคลุมและยั่งยืนและส่งเสริมนวัตกรรม

ง. ยุทธศาสตร์จังหวัดชลบุรี ยุทธศาสตร์ที่ ๔ ยกระดับประสิทธิภาพการบริหารจัดการภาครัฐ และเอกชน โครงสร้างพื้นฐานและคมนาคม รองรับเขตพัฒนาพิเศษภาคตะวันออก

จ. ยุทธศาสตร์การพัฒนาขององค์กรปกครองส่วนท้องถิ่นในเขตจังหวัดชลบุรี พัฒนาโครงสร้างพื้นฐานให้ได้มาตรฐาน ภายใต้การบูรณาการร่วมกันทุกภาคส่วน

๑. ยุทธศาสตร์ขององค์กรปกครองส่วนท้องถิ่น ยุทธศาสตร์ที่ ๔ การพัฒนาโครงสร้างพื้นฐาน สาธารณูปโภค คมนาคม ความปลอดภัยในชีวิตและทรัพย์สินและการป้องกันและแก้ไขปัญหาสาธารณภัย

๑.๑ กลยุทธ์ พัฒนาระบบบริการสาธารณูปโภคพื้นฐาน แหล่งน้ำเพื่อการอุปโภคและบริโภค ระบบทางระบายน้ำ ขยายการให้บริการน้ำประปา ไฟฟ้าให้เพียงพอต่อการดำรงชีวิตของประชาชน

๑๐. แผนงานอุตสาหกรรมและการโยธา

ที่	โครงการ/กิจกรรม	วัตถุประสงค์	เป้าหมาย (ผลผลิตของโครงการ)	งบประมาณ					ตัวชี้วัด (KPI)	ผลที่คาดว่าจะได้รับ	หน่วยงาน รับผิดชอบหลัก
				๒๕๖๖ (บาท)	๒๕๖๗ (บาท)	๒๕๖๘ (บาท)	๒๕๖๙ (บาท)	๒๕๗๐ (บาท)			
๕	โครงการปรับปรุงถนนคอนกรีตเสริมเหล็ก สายหนองจระเข้ - ไทประสงค์ หมู่ที่ ๔ ตำบลบ่อทอง	เพื่อให้ได้ถนนที่มีมาตรฐาน ประชาชนได้รับความสะดวก	ปรับปรุงถนนคอนกรีตเสริมเหล็ก ขนาดกว้าง ๖ เมตร ยาว ๗๐๕ เมตร หนา ๐.๒๐ เมตร หรือผิวจราจรไม่น้อยกว่า ๔,๒๓๐ ตารางเมตร	-	-	-	-	๔,๑๐๒,๐๐๐	จำนวนถนนคอนกรีตเสริมเหล็กได้รับการพัฒนาให้ได้มาตรฐาน	ประชาชนมีความสะดวกในการคมนาคมสัญจรไปมา และเกิดความปลอดภัยมากขึ้น	กองช่าง, กรม สถ., อบจ.ชลบุรี
๖	โครงการปรับปรุงถนนคอนกรีตเสริมเหล็ก สายอ่างกระเด็น - หนองจระเข้ หมู่ที่ ๕ ตำบลบ่อทอง	เพื่อให้ได้ถนนที่มีมาตรฐาน ประชาชนได้รับความสะดวก	ปรับปรุงถนนคอนกรีตเสริมเหล็ก ขนาดกว้าง ๖ เมตร ยาว ๒,๙๕๐ เมตร หนา ๐.๒๐ เมตร หรือผิวจราจรไม่น้อยกว่า ๑๗,๗๐๐ ตารางเมตร	-	-	-	-	๑๖,๓๓๑,๐๐๐	จำนวนถนนคอนกรีตเสริมเหล็กได้รับการพัฒนาให้ได้มาตรฐาน	ประชาชนมีความสะดวกในการคมนาคมสัญจรไปมา และเกิดความปลอดภัยมากขึ้น	กองช่าง, กรม สถ., อบจ.ชลบุรี

รายละเอียดโครงการพัฒนา
แผนพัฒนาท้องถิ่น (พ.ศ.๒๕๖๖ - ๒๕๗๐)
ทบทวน ครั้งที่ ๑/๒๕๖๘

แบบ ผ.๐๒/๒

สำหรับ โครงการที่เกินศักยภาพขององค์กรปกครองส่วนท้องถิ่นที่ใช้สำหรับการประสานแผนพัฒนาท้องถิ่น
องค์การบริหารส่วนตำบลบ่อทอง

- ก. ยุทธศาสตร์ชาติ ๒๐ ปี ยุทธศาสตร์ที่ ๒ ยุทธศาสตร์ชาติด้านการสร้างความสามารถในการแข่งขัน
- ข. แผนพัฒนาเศรษฐกิจและสังคมแห่งชาติ ฉบับที่ ๑๓ หมายความว่า ๕ ไทยเป็นประตูการค้าการลงทุนและยุทธศาสตร์ทางโลจิสติกส์ที่สำคัญของภูมิภาค
- ค. Sustainable Development Goals : SDGs เป้าหมายที่ ๙ สร้างโครงสร้างพื้นฐานที่มีความยืดหยุ่นต่อการเปลี่ยนแปลงส่งเสริมการพัฒนาอุตสาหกรรมที่ครอบคลุม และยั่งยืนและส่งเสริมนวัตกรรม
- ง. ยุทธศาสตร์จังหวัดชลบุรี ยุทธศาสตร์ที่ ๔ ยกระดับประสิทธิภาพการบริหารจัดการภาครัฐ และเอกชน โครงสร้างพื้นฐานและคมนาคม รองรับเขตพัฒนาพิเศษภาคตะวันออก
- จ. ยุทธศาสตร์การพัฒนาขององค์กรปกครองส่วนท้องถิ่นในเขตจังหวัดชลบุรี พัฒนาโครงสร้างพื้นฐานให้ได้มาตรฐาน ภายใต้การบูรณาการร่วมกันทุกภาคส่วน
๑. ยุทธศาสตร์ขององค์กรปกครองส่วนท้องถิ่น ยุทธศาสตร์ที่ ๔ การพัฒนาโครงสร้างพื้นฐาน สาธารณูปโภค คมนาคม ความปลอดภัยในชีวิตและทรัพย์สินและการป้องกันและแก้ไขปัญหาเสพติด
- ๑.๑ กลยุทธ์ พัฒนาระบบบริการสาธารณูปโภคพื้นฐาน แหล่งน้ำเพื่อการอุปโภคและบริโภค ระบบทางระบายน้ำ ขยายการให้บริการน้ำประปา ไฟฟ้าให้เพียงพอต่อการดำรงชีวิตของประชาชน
๑๐. แผนงานอุตสาหกรรมและการโยธา

ที่	โครงการ/กิจกรรม	วัตถุประสงค์	เป้าหมาย (ผลผลิตโครงการ)	งบประมาณ					ตัวชี้วัด (KPI)	ผลที่คาดว่าจะ ได้รับ	หน่วยงานที่ รับผิดชอบ หลัก
				๒๕๖๖ (บาท)	๒๕๖๗ (บาท)	๒๕๖๘ (บาท)	๒๕๖๙ (บาท)	๒๕๗๐ (บาท)			
๗	โครงการปรับปรุงถนนคอนกรีตเสริมเหล็ก สายอ่างกระเด็น - หนองจระเข้ ซอย ๓ หมู่ที่ ๕ ตำบลบ่อทอง	เพื่อให้ได้ถนนที่มีมาตรฐาน ประชาชนได้รับความสะดวก	ปรับปรุงถนนคอนกรีตเสริมเหล็ก ขนาดกว้าง ๘ เมตร ยาว ๓๒๐ เมตร หนา ๐.๒๐ เมตร หรือมีพื้นที่ผิวจราจรไม่น้อยกว่า ๒,๕๖๐ ตารางเมตร	-	-	-	-	๒,๓๕๖,๐๐๐	จำนวนถนนคอนกรีตเสริมเหล็กได้รับการพัฒนาให้ได้ตามมาตรฐาน	ประชาชนมีความสะดวกในการคมนาคมสัญจรไปมาและเกิดความปลอดภัยมากขึ้น	กองช่าง, กรม สด., อบจ.ชลบุรี
๘	โครงการก่อสร้างถนนคอนกรีตเสริมเหล็ก สายอ่างกระเด็น - ทับเจริญ ซอย ๑๔ หมู่ที่ ๕ บ้านทับเจริญ ตำบลบ่อทอง	เพื่อให้ได้ถนนที่มีมาตรฐาน ประชาชนได้รับความสะดวก	ก่อสร้างถนนคอนกรีตเสริมเหล็ก ขนาดกว้าง ๖ เมตร ยาว ๗๓๔ เมตร หนา ๐.๑๕ เมตร หรือมีพื้นที่ผิวจราจรไม่น้อยกว่า ๔,๔๐๔ ตารางเมตร	-	-	-	-	๓,๓๐๓,๐๐๐	จำนวนถนนคอนกรีตเสริมเหล็กได้รับการพัฒนาให้ได้ตามมาตรฐาน	ประชาชนมีความสะดวกในการสัญจรไปมาและเกิดความปลอดภัยมากขึ้น	กองช่าง, กรม สด., อบจ.ชลบุรี

รายละเอียดโครงการพัฒนา
แผนพัฒนาท้องถิ่น (พ.ศ. ๒๕๖๖ - ๒๕๗๐)
ทบทวน ครั้งที่ ๑/๒๕๖๘

สำหรับ โครงการที่เกินศักยภาพขององค์กรปกครองส่วนท้องถิ่นที่ใช้สำหรับการประสานแผนพัฒนาท้องถิ่น
องค์การบริหารส่วนตำบลบ่อทอง

- ก. ยุทธศาสตร์ชาติ ๒๐ ปี ยุทธศาสตร์ที่ ๒ ยุทธศาสตร์ชาติด้านการสร้างความสามารถในการแข่งขัน
- ข. แผนพัฒนาเศรษฐกิจและสังคมแห่งชาติ ฉบับที่ ๑๓ หมวดหมายที่ ๕ ไทยเป็นประตูการค้าการลงทุนและยุทธศาสตร์ทางโลจิสติกส์ที่สำคัญของภูมิภาค
- ค. Sustainable Development Goals : SDGs เป้าหมายที่ ๙ สร้างโครงสร้างพื้นฐานที่มีความยืดหยุ่นต่อการเปลี่ยนแปลงส่งเสริมการพัฒนาอุตสาหกรรมที่ครอบคลุม และยั่งยืนและส่งเสริมนวัตกรรม
- ง. ยุทธศาสตร์จังหวัดชลบุรี ยุทธศาสตร์ที่ ๔ ยกระดับประสิทธิภาพการบริหารจัดการภาครัฐ และเอกชน โครงสร้างพื้นฐานและคมนาคม รองรับเขตพัฒนาพิเศษภาคตะวันออก
- จ. ยุทธศาสตร์การพัฒนาขององค์กรปกครองส่วนท้องถิ่นในเขตจังหวัดชลบุรี พัฒนาโครงสร้างพื้นฐานให้ได้มาตรฐาน ภายใต้การบูรณาการร่วมกันทุกภาคส่วน

๑. ยุทธศาสตร์ขององค์กรปกครองส่วนท้องถิ่น ยุทธศาสตร์ที่ ๔ การพัฒนาโครงสร้างพื้นฐาน สาธารณูปโภค คมนาคม ความปลอดภัยในชีวิตและทรัพย์สินและการป้องกันและแก้ไขปัญหาเสพติด

๑.๑ กลยุทธ์ พัฒนาระบบบริการสาธารณูปโภคพื้นฐาน แหล่งน้ำเพื่อการอุปโภคและบริโภค ระบบทางระบายน้ำ ขยายการให้บริการน้ำประปา ไฟฟ้าให้เพียงพอต่อการดำรงชีวิตของประชาชน

๑๐. แผนงานอุตสาหกรรมและการโยธา

ที่	โครงการ/กิจกรรม	วัตถุประสงค์	เป้าหมาย (ผลผลิตของโครงการ)	งบประมาณ					ตัวชี้วัด (KPI)	ผลที่คาดว่าจะได้รับ	หน่วยงาน รับผิดชอบหลัก
				๒๕๖๖ (บาท)	๒๕๖๗ (บาท)	๒๕๖๘ (บาท)	๒๕๖๙ (บาท)	๒๕๗๐ (บาท)			
๙	โครงการขุดลอกสระน้ำบ้านทับสูง สาธารณประโยชน์ หมู่ที่ ๖ ตำบลบ่อทอง	เพื่อแก้ไขปัญหาการขาดแคลนน้ำอุปโภค - บริโภค และการเกษตร	ขุดลอกสระน้ำ ขนาดกว้าง ๖๐ เมตร ยาว ๑๓๕ เมตร ลึกเฉลี่ย ๓ เมตร หรือมีปริมาณดินขุดไม่น้อยกว่า ๒๔,๐๐๐ ลูกบาศก์เมตร	-	-	-	๑,๖๘๐,๐๐๐	-	ขุดลอกสระน้ำ จำนวน ๑ แห่ง	ประชาชนมีน้ำอุปโภคบริโภคและการเกษตรอย่างเพียงพอ	กองช่าง สถานีพัฒนาที่ดิน ชลบุรี
๑๐	โครงการก่อสร้างถนนคอนกรีตเสริมเหล็ก สายเขาคอขาด ซอย ๑ หมู่ที่ ๖ บ้านทับสูง ตำบลบ่อทอง	เพื่อให้ได้ถนนที่มีมาตรฐาน ประชาชนได้รับความสะดวก	ก่อสร้างถนนคอนกรีตเสริมเหล็ก ขนาดกว้าง ๖ เมตร ยาว ๑,๐๓๕ เมตร หนา ๐.๑๕ เมตร หรือมีพื้นที่ผิวจราจรไม่น้อยกว่า ๖,๒๑๐ ตารางเมตร	-	-	-	-	๔,๔๖๒,๐๐๐	จำนวนถนนคอนกรีตเสริมเหล็กได้รับการพัฒนาให้ได้มาตรฐาน	ประชาชนมีความสะดวกในการสัญจรไปมา และเกิดความปลอดภัยมากขึ้น	กองช่าง กรม สท. , อบจ.ชลบุรี

รายละเอียดโครงการพัฒนา
แผนพัฒนาท้องถิ่น (พ.ศ.๒๕๖๖ - ๒๕๗๐)
ทบทวน ครั้งที่ ๑/๒๕๖๘

แบบ ผ.๐๒/๒

สำหรับ โครงการที่เกินศักยภาพขององค์กรปกครองส่วนท้องถิ่นที่ใช้สำหรับการประสานแผนพัฒนาท้องถิ่น
องค์การบริหารส่วนตำบลบ่อทอง

- ก. ยุทธศาสตร์ชาติ ๒๐ ปี ยุทธศาสตร์ที่ ๒ ยุทธศาสตร์ชาติด้านการสร้างความสามารถในการแข่งขัน
- ข. แผนพัฒนาเศรษฐกิจและสังคมแห่งชาติ ฉบับที่ ๑๓ หมวดหน้าที่ ๕ ไทยเป็นประตูการค้าการลงทุนและยุทธศาสตร์ทางโลจิสติกส์ที่สำคัญของภูมิภาค
- ค. Sustainable Development Goals : SDGs เป้าหมายที่ ๙ สร้างโครงสร้างพื้นฐานที่มีความยืดหยุ่นต่อการเปลี่ยนแปลงส่งเสริมการพัฒนาอุตสาหกรรมที่ครอบคลุมและยั่งยืนและส่งเสริมนวัตกรรม
- ง. ยุทธศาสตร์จังหวัดชลบุรี ยุทธศาสตร์ที่ ๔ ยกกระดับประสิทธิภาพการบริหารจัดการภาครัฐ และเอกชน โครงสร้างพื้นฐานและคมนาคม รองรับเขตพัฒนาพิเศษภาคตะวันออก
- จ. ยุทธศาสตร์การพัฒนาขององค์กรปกครองส่วนท้องถิ่นในเขตจังหวัดชลบุรี พัฒนาโครงสร้างพื้นฐานให้ได้มาตรฐาน ภายใต้การบูรณาการร่วมกันทุกภาคส่วน
๑. ยุทธศาสตร์ขององค์กรปกครองส่วนท้องถิ่น ยุทธศาสตร์ที่ ๔ การพัฒนาโครงสร้างพื้นฐาน สาธารณูปโภค คมนาคม ความปลอดภัยในชีวิตและทรัพย์สินและการป้องกันและแก้ไขปัญหาเสพติด
- ๑.๑ กลยุทธ์ พัฒนาระบบบริการสาธารณูปโภคพื้นฐาน แหล่งน้ำเพื่อการอุปโภคและบริโภค ระบบทางระบายน้ำ ขยายการให้บริการน้ำประปา ไฟฟ้าให้เพียงพอต่อการดำรงชีวิตของประชาชน
๑๐. แผนงานอุตสาหกรรมและการโยธา

ที่	โครงการ/กิจกรรม	วัตถุประสงค์	เป้าหมาย (ผลผลิตของโครงการ)	งบประมาณ					ตัวชี้วัด (KPI)	ผลที่คาดว่าจะได้รับ	หน่วยงาน รับผิดชอบหลัก
				๒๕๖๖ (บาท)	๒๕๖๗ (บาท)	๒๕๖๘ (บาท)	๒๕๖๙ (บาท)	๒๕๗๐ (บาท)			
๑๑	โครงการก่อสร้างถนนคอนกรีตเสริมเหล็ก สายบึงกระเบา ซอย ๔ (ช่วงที่ ๒) หมู่ที่ ๖ บ้านทับสูง ตำบลบ่อทอง	เพื่อให้ได้ถนนที่มีมาตรฐาน ประชาชนได้รับความสะดวก	ก่อสร้างถนนคอนกรีตเสริมเหล็ก ขนาดกว้าง ๕ เมตร ยาว ๖๙๒ เมตร หนา ๐.๑๕ เมตร หรือมีพื้นที่ผิวจราจรไม่น้อยกว่า ๓,๔๖๐ ตารางเมตร	-	-	-	๒,๕๙๕,๐๐๐	-	จำนวนถนนคอนกรีตเสริมเหล็กได้รับการพัฒนาให้ได้มาตรฐาน	ประชาชนมีความสะดวกในการสัญจรไปมา และเกิดความปลอดภัยมากขึ้น	กองช่าง กรม สถ. , อบจ.ชลบุรี
๑๒	โครงการขุดลอกสระน้ำบ้านหนองแสง หมู่ที่ ๖ บ้านทับสูง ตำบลบ่อทอง	เพื่อแก้ไขปัญหาการขาดแคลนน้ำอุปโภค - บริโภค และการเกษตร	ขุดลอกสระน้ำ ขนาดกว้าง ๖๐ เมตร ยาว ๑๓๕ เมตร ลึกเฉลี่ย ๓ เมตร หรือมีปริมาณดินขุดไม่น้อยกว่า ๒๔,๓๐๐ ลูกบาศก์เมตร	-	-	-	-	๑,๗๐๑,๐๐๐	ขุดลอกสระน้ำ จำนวน ๑ แห่ง	ประชาชนมีน้ำอุปโภคบริโภค และการเกษตรอย่างเพียงพอ	กองช่าง กรม สถ. , อบจ.ชลบุรี

รายละเอียดโครงการพัฒนา
แผนพัฒนาท้องถิ่น (พ.ศ.๒๕๖๖ - ๒๕๗๐)
ทบทวน ครั้งที่ ๑/๒๕๖๘

แบบ ผ.๐๒/๒

สำหรับ โครงการที่เกินศักยภาพขององค์กรปกครองส่วนท้องถิ่นที่ใช้สำหรับการประสานแผนพัฒนาท้องถิ่น
องค์การบริหารส่วนตำบลบ่อทอง

- ก. ยุทธศาสตร์ชาติ ๒๐ ปี ยุทธศาสตร์ที่ ๒ ยุทธศาสตร์ชาติด้านการสร้างความสามารถในการแข่งขัน
- ข. แผนพัฒนาเศรษฐกิจและสังคมแห่งชาติ ฉบับที่ ๑๓ หมายเหตุที่ ๕ ไทยเป็นประตูการค้าการลงทุนและยุทธศาสตร์ทางโลจิสติกส์ที่สำคัญของภูมิภาค
- ค. Sustainable Development Goals : SDGs เป้าหมายที่ ๙ สร้างโครงสร้างพื้นฐานที่มีความยืดหยุ่นต่อการเปลี่ยนแปลงส่งเสริมการพัฒนาอุตสาหกรรมที่ครอบคลุมและยั่งยืนและส่งเสริมนวัตกรรม
- ง. ยุทธศาสตร์จังหวัดชลบุรี ยุทธศาสตร์ที่ ๔ ยกระดับประสิทธิภาพการบริหารจัดการภาครัฐ และเอกชน โครงสร้างพื้นฐานและคมนาคม รองรับเขตพัฒนาพิเศษภาคตะวันออก
- จ. ยุทธศาสตร์การพัฒนาขององค์กรปกครองส่วนท้องถิ่นในเขตจังหวัดชลบุรี พัฒนาโครงสร้างพื้นฐานให้ได้มาตรฐาน ภายใต้การบูรณาการร่วมกันทุกภาคส่วน
๑. ยุทธศาสตร์ขององค์กรปกครองส่วนท้องถิ่น ยุทธศาสตร์ที่ ๔ การพัฒนาโครงสร้างพื้นฐาน สาธารณูปโภค คมนาคม ความปลอดภัยในชีวิตและทรัพย์สินและการป้องกันและแก้ไขปัญหาเสพติด
- ๑.๑ กลยุทธ์ พัฒนาระบบบริการสาธารณูปโภคพื้นฐาน แหล่งน้ำเพื่อการอุปโภคและบริโภค ระบบทางระบายน้ำ ขยายการให้บริการน้ำประปา ไฟฟ้าให้เพียงพอต่อการดำรงชีวิตของประชาชน
๑๐. แผนงานอุตสาหกรรมและการโยธา

ที่	โครงการ/กิจกรรม	วัตถุประสงค์	เป้าหมาย (ผลผลิตของโครงการ)	งบประมาณ					ตัวชี้วัด (KPI)	ผลที่คาดว่าจะได้รับ	หน่วยงาน รับผิดชอบหลัก
				๒๕๖๖ (บาท)	๒๕๖๗ (บาท)	๒๕๖๘ (บาท)	๒๕๖๙ (บาท)	๒๕๗๐ (บาท)			
๑๓	โครงการก่อสร้างถนนคอนกรีตเสริมเหล็ก สาย หลุมมะขาม ซอย ๕ หมู่ที่ ๗ บ้านหนองใหญ่ ตำบลบ่อทอง	เพื่อให้ได้ถนนที่มีมาตรฐานประชาชนได้รับความสะดวก	ก่อสร้างถนนคอนกรีตเสริมเหล็ก ขนาดกว้าง ๔ เมตร ยาว ๑,๓๓๕ เมตร หนา ๐.๑๕ เมตร หรือมีพื้นที่ผิวจราจรไม่น้อยกว่า ๕,๓๔๐ ตารางเมตร	-	-	-	-	๓,๗๔๔,๐๐๐	จำนวนถนนคอนกรีตเสริมเหล็กได้รับการพัฒนาให้ได้มาตรฐาน	ประชาชนมีความสะดวกในการสัญจรไปมา และเกิดความปลอดภัยมากขึ้น	กองช่าง กรม สถ. , อบจ.ชลบุรี
๑๔	โครงการก่อสร้างถนนคอนกรีตเสริมเหล็ก สาย คลองใหญ่ – เขานินคม ซอย ๑ หมู่ที่ ๘ บ้านคลองใหญ่ ตำบลบ่อทอง	เพื่อให้ได้ถนนที่มีมาตรฐานประชาชนได้รับความสะดวก	ก่อสร้างถนนคอนกรีตเสริมเหล็ก ขนาดกว้าง ๖ เมตร ยาว ๙๗๐ เมตร หนา ๐.๑๕ เมตร หรือมีพื้นที่ผิวจราจรไม่น้อยกว่า ๕,๘๒๐ ตารางเมตร	-	-	-	๔,๓๖๕,๐๐๐	-	จำนวนถนนคอนกรีตเสริมเหล็กได้รับการพัฒนาให้ได้มาตรฐาน	ประชาชนมีความสะดวกในการสัญจรไปมา และเกิดความปลอดภัยมากขึ้น	กองช่าง กรม สถ. , อบจ.ชลบุรี

รายละเอียดโครงการพัฒนา
แผนพัฒนาท้องถิ่น (พ.ศ.๒๕๖๖ - ๒๕๗๐)
ทบทวน ครั้งที่ ๑/๒๕๖๘

แบบ ผ.๐๒/๒

สำหรับ โครงการที่เกินศักยภาพขององค์กรปกครองส่วนท้องถิ่นที่ใช้สำหรับการประสานแผนพัฒนาท้องถิ่น
องค์กรบริหารส่วนตำบลบ่อทอง

- ก. ยุทธศาสตร์ชาติ ๒๐ ปี ยุทธศาสตร์ที่ ๒ ยุทธศาสตร์ชาติด้านการสร้างความสามารถในการแข่งขัน
- ข. แผนพัฒนาเศรษฐกิจและสังคมแห่งชาติ ฉบับที่ ๑๓ หมายความว่า ๕ ไทยเป็นประตูการค้าการลงทุนและยุทธศาสตร์ทางโลจิสติกส์ที่สำคัญของภูมิภาค
- ค. Sustainable Development Goals : SDGs เป้าหมายที่ ๙ สร้างโครงสร้างพื้นฐานที่มีความยืดหยุ่นต่อการเปลี่ยนแปลงส่งเสริมการพัฒนาอุตสาหกรรมที่ครอบคลุมและยั่งยืนและส่งเสริมนวัตกรรม
- ง. ยุทธศาสตร์จังหวัดชลบุรี ยุทธศาสตร์ที่ ๔ ยกระดับประสิทธิภาพการบริหารจัดการภาครัฐ และเอกชน โครงสร้างพื้นฐานและคมนาคม รองรับเขตพัฒนาพิเศษภาคตะวันออก
- จ. ยุทธศาสตร์การพัฒนาขององค์กรปกครองส่วนท้องถิ่นในเขตจังหวัดชลบุรี พัฒนาโครงสร้างพื้นฐานให้ได้มาตรฐาน ภายใต้การบูรณาการร่วมกันทุกภาคส่วน
 - ๑. ยุทธศาสตร์ขององค์กรปกครองส่วนท้องถิ่น ยุทธศาสตร์ที่ ๔ การพัฒนาโครงสร้างพื้นฐาน สาธารณูปโภค คมนาคม ความปลอดภัยในชีวิตและทรัพย์สินและการป้องกันและแก้ไขปัญหาเสพติด
 - ๑.๑ กลยุทธ์ พัฒนาระบบบริการสาธารณูปโภคพื้นฐาน แหล่งน้ำเพื่อการอุปโภคและบริโภค ระบบทางระบายน้ำ ขยายการให้บริการน้ำประปา ไฟฟ้าให้เพียงพอต่อการดำรงชีวิตของประชาชน
 - ๑.๐. แผนงานอุตสาหกรรมและการโยธา

ที่	โครงการ/กิจกรรม	วัตถุประสงค์	เป้าหมาย (ผลผลิตโครงการ)	งบประมาณ					ตัวชี้วัด (KPI)	ผลที่คาดว่าจะได้รับ	หน่วยงานที่รับผิดชอบหลัก
				๒๕๖๖ (บาท)	๒๕๖๗ (บาท)	๒๕๖๘ (บาท)	๒๕๖๙ (บาท)	๒๕๗๐ (บาท)			
๑๕	โครงการขุดสระน้ำเพื่อการเกษตร สายคลองใหญ่ - เขานินคม (สระที่ ๑) หมู่ที่ ๘ บ้านคลองใหญ่ ตำบลบ่อทอง	เพื่อแก้ไขปัญหาการขาดแคลนน้ำอุปโภค - บริโภค และ การเกษตร	ขุดสระน้ำ ขนาดกว้าง ๕๐ เมตร ยาว ๑๐๗ เมตร ลึกเฉลี่ย ๖ เมตร หรือมี ปริมาณดินขุดไม่น้อยกว่า ๒๔,๒๐๒ ลูกบาศก์เมตร	-	-	-	-	๑,๖๙๔,๑๔๐	ขุดสระน้ำ จำนวน ๑ แห่ง	ประชาชนมีน้ำอุปโภคบริโภค และการเกษตร อย่างเพียงพอ	กองช่าง กรม สถ. , อบจ.ชลบุรี
๑๖	โครงการขุดสระน้ำเพื่อการเกษตร สายคลองใหญ่ - เขานินคม (สระที่ ๒) หมู่ที่ ๘ บ้านคลองใหญ่ ตำบลบ่อทอง	เพื่อแก้ไขปัญหาการขาดแคลนน้ำอุปโภค - บริโภค และ การเกษตร	ขุดสระน้ำ ขนาดกว้าง ๔๒ เมตร ยาว ๒๐๐ เมตร ลึกเฉลี่ย ๖ เมตร หรือมี ปริมาณดินขุดไม่น้อยกว่า ๒๖,๒๐๘ ลูกบาศก์เมตร	-	-	-	-	๑,๘๓๔,๕๖๐	ขุดสระน้ำ จำนวน ๑ แห่ง	ประชาชนมีน้ำอุปโภคบริโภค และการเกษตร อย่างเพียงพอ	กองช่าง กรม สถ. , อบจ.ชลบุรี

รายละเอียดโครงการพัฒนา
แผนพัฒนาท้องถิ่น (พ.ศ.๒๕๖๖ - ๒๕๗๐)
ทบทวน ครั้งที่ ๑/๒๕๖๘

แบบ ผ.๐๒/๒

สำหรับ โครงการที่เกินศักยภาพขององค์กรปกครองส่วนท้องถิ่นที่ใช้สำหรับการประสานแผนพัฒนาท้องถิ่น
องค์การบริหารส่วนตำบลบ่อทอง

- ก. ยุทธศาสตร์ชาติ ๒๐ ปี ยุทธศาสตร์ที่ ๒ ยุทธศาสตร์ชาติด้านการสร้างความสามารถในการแข่งขัน
- ข. แผนพัฒนาเศรษฐกิจและสังคมแห่งชาติ ฉบับที่ ๑๓ หมวดหมายถึง ๕ ไทยเป็นประตูการค้าการลงทุนและยุทธศาสตร์ทางโลจิสติกส์ที่สำคัญของภูมิภาค
- ค. Sustainable Development Goals : SDGs เป้าหมายที่ ๙ สร้างโครงสร้างพื้นฐานที่มีความยืดหยุ่นต่อการเปลี่ยนแปลงส่งเสริมการพัฒนาอุตสาหกรรมที่ครอบคลุมและยั่งยืนและส่งเสริมนวัตกรรม
- ง. ยุทธศาสตร์จังหวัดชลบุรี ยุทธศาสตร์ที่ ๔ ยกระดับประสิทธิภาพการบริหารจัดการภาครัฐ และเอกชน โครงสร้างพื้นฐานและคมนาคม รองรับเขตพัฒนาพิเศษภาคตะวันออก
- จ. ยุทธศาสตร์การพัฒนาขององค์กรปกครองส่วนท้องถิ่นในเขตจังหวัดชลบุรี พัฒนาโครงสร้างพื้นฐานให้ได้มาตรฐาน ภายใต้การบูรณาการร่วมกันทุกภาคส่วน
๑. ยุทธศาสตร์ขององค์กรปกครองส่วนท้องถิ่น ยุทธศาสตร์ที่ ๔ การพัฒนาโครงสร้างพื้นฐาน สาธารณูปโภค คมนาคม ความปลอดภัยในชีวิตและทรัพย์สินและการป้องกันและแก้ไขปัญหาเสพติด
- ๑.๑ กลยุทธ์ พัฒนาระบบบริการสาธารณูปโภคพื้นฐาน แหล่งน้ำเพื่อการอุปโภคและบริโภค ระบบทางระบายน้ำ ขยายการให้บริการน้ำประปา ไฟฟ้าให้เพียงพอต่อการดำรงชีวิตของประชาชน

๑๐. แผนงานอุตสาหกรรมและการโยธา

ที่	โครงการ/กิจกรรม	วัตถุประสงค์	เป้าหมาย (ผลผลิตโครงการ)	งบประมาณ					ตัวชี้วัด (KPI)	ผลที่คาดว่าจะ ได้รับ	หน่วยงานที่ รับผิดชอบ หลัก
				๒๕๖๖ (บาท)	๒๕๖๗ (บาท)	๒๕๖๘ (บาท)	๒๕๖๙ (บาท)	๒๕๗๐ (บาท)			
๑๗	โครงการก่อสร้างถนนคอนกรีตเสริมเหล็ก สายทับเจ็ก ซอย ๘ หมู่ที่ ๙ ตำบลบ่อทอง	เพื่อให้ได้ถนนที่มีมาตรฐานประชาชนได้รับความสะดวก	ก่อสร้างถนนคอนกรีตเสริมเหล็ก ขนาดกว้าง ๕ เมตร ยาว ๔๕๖ เมตร หนา ๐.๑๕ เมตร หรือมีพื้นที่ผิวจราจรไม่น้อยกว่า ๒,๒๘๐ ตารางเมตร	-	-	-	๑,๗๑๒,๐๐๐	๑,๗๑๒,๐๐๐	จำนวนถนนคอนกรีตเสริมเหล็กได้รับการพัฒนาให้ได้มาตรฐาน	ประชาชนมีความสะดวกในการคมนาคมสัญจรไปมาและเกิดความปลอดภัยมากขึ้น	กองช่าง, กรม สถ., อบจ.ชลบุรี
๑๘	โครงการก่อสร้างถนนคอนกรีตเสริมเหล็ก สายทับเจ็ก ซอย ๒/๑ หมู่ที่ ๙ บ้านทับเจ็ก ตำบลบ่อทอง	เพื่อให้ได้ถนนที่มีมาตรฐานประชาชนได้รับความสะดวก	ก่อสร้างถนนคอนกรีตเสริมเหล็ก ขนาดกว้าง ๕ เมตร ยาว ๙๘๔ เมตร หนา ๐.๑๕ เมตร หรือมีพื้นที่ผิวจราจรไม่น้อยกว่า ๔,๙๒๐ ตารางเมตร	-	-	-	๓,๖๙๐,๐๐๐	-	จำนวนถนนคอนกรีตเสริมเหล็กได้รับการพัฒนาให้ได้มาตรฐาน	ประชาชนมีความสะดวกในการสัญจรไปมาและเกิดความปลอดภัยมากขึ้น	กองช่าง, กรม สถ., อบจ.ชลบุรี

รายละเอียดโครงการพัฒนา
แผนพัฒนาท้องถิ่น (พ.ศ. ๒๕๖๖ - ๒๕๗๐)
ทบทวน ครั้งที่ ๑/๒๕๖๘
องค์การบริหารส่วนตำบลบ่อทอง

แบบ ผ.๐๒

- ก. ยุทธศาสตร์ชาติ ๒๐ ปี ยุทธศาสตร์ที่ ๕ ยุทธศาสตร์ชาติด้านการสร้างการเติบโตบนคุณภาพชีวิตที่เป็นมิตรต่อสิ่งแวดล้อม
- ข. แผนพัฒนาเศรษฐกิจและสังคมแห่งชาติ ฉบับที่ ๑๓ หมายความว่า ๑๑ ไทยสามารถลดความเสี่ยงและผลกระทบจากภัยธรรมชาติและการเปลี่ยนแปลงสภาพภูมิอากาศ
- ค. Sustainable Development Goals : SDGs เป้าหมายที่ ๑๕ ปกป้อง ฟื้นฟู และสนับสนุนการใช้ระบบนิเวศบนบกอย่างยั่งยืน จัดการป่าไม้อย่างยั่งยืน ต่อสู้การกลายสภาพเป็นทะเลทราย หยุดการเสื่อมโทรมของที่ดินและฟื้นสภาพกลับมาใหม่ และหยุดการสูญเสียความหลากหลายทางชีวภาพ
- ง. ยุทธศาสตร์จังหวัดชลบุรี ยุทธศาสตร์ที่ ๖ บริหารจัดการทรัพยากรธรรมชาติและสิ่งแวดล้อมให้เกิดความสมดุลและมีส่วนร่วมอย่างยั่งยืน
- จ. ยุทธศาสตร์การพัฒนาขององค์กรปกครองส่วนท้องถิ่นในเขตจังหวัดชลบุรี พัฒนาอนุรักษ์/ฟื้นฟูทรัพยากรธรรมชาติให้คงความอุดมสมบูรณ์
๑. ยุทธศาสตร์ขององค์กรปกครองส่วนท้องถิ่น ยุทธศาสตร์ที่ ๖ การพัฒนาด้านอนุรักษ์ฟื้นฟูทรัพยากรธรรมชาติและสิ่งแวดล้อมและพลังงานอย่างยั่งยืน
- ๑.๑ กลยุทธ์ พัฒนาระบบบริหารจัดการทรัพยากรธรรมชาติและสิ่งแวดล้อม

๑๑. แผนงานการเกษตร

ที่	โครงการ/กิจกรรม	วัตถุประสงค์	เป้าหมาย (ผลผลิตโครงการ)	งบประมาณ					ตัวชี้วัด (KPI)	ผลที่คาดว่าจะได้รับ	หน่วยงานที่ รับผิดชอบหลัก
				๒๕๖๖ (บาท)	๒๕๖๗ (บาท)	๒๕๖๘ (บาท)	๒๕๖๙ (บาท)	๒๕๗๐ (บาท)			
๑	โครงการป้อนน้ำ ชีวภาพ	เพื่อให้ประชาชนและ ชุมชนมีความรู้และ ประโยชน์จากการทำปุ๋ย น้ำชีวภาพ สามารถ ปฏิบัติและถ่ายทอดสู่ ชุมชนได้แบบยั่งยืน	ประชาชนในพื้นที่ องค์การบริหาร ส่วนตำบลบ่อทอง หมู่ที่ ๑ - ๙	-	-	-	๒๐,๐๐๐	๒๐,๐๐๐	ปริมาณขยะ อินทรีย์ลดลง	บริหารจัดการน้ำเสีย ในชุมชนให้เกิดความ สมดุลและมีส่วนร่วม จากประชาชนอย่าง ยั่งยืน	สำนักปลัด
๒	โครงการปลูกต้นไม้ เฉลิมพระเกียรติ	เพื่อปลูกจิตสำนึกให้ ประชาชนได้เห็น ความสำคัญของการ อนุรักษ์และฟื้นฟู ทรัพยากรป่าไม้	จัดกิจกรรมปลูก ต้นไม้เฉลิมพระ เกียรติเนื่องในวัน สำคัญต่างๆ เช่น วันเฉลิมพระ ชนมพรรษา, วันวิ สาขบูชา ฯลฯ	-	-	-	๖๐,๐๐๐	๖๐,๐๐๐	เพิ่มพื้นที่สีเขียวและฟื้นฟู ที่ป่าเสื่อม โทรมให้มี ความอุดม สมบูรณ์	ประชาชนหน่วยงาน ภาครัฐภาคเอกชนทุก ภาคส่วนได้ร่วมเฉลิม พระเกียรติเนื่องใน โอกาสมหามงคล	สำนักปลัด

รายละเอียดโครงการพัฒนา
แผนพัฒนาท้องถิ่น (พ.ศ. ๒๕๖๖ - ๒๕๗๐)
ทบทวน ครั้งที่ ๑/๒๕๖๘
องค์การบริหารส่วนตำบลบ่อทอง

แบบ ผ.๐๒

- ก. ยุทธศาสตร์ชาติ ๒๐ ปี ยุทธศาสตร์ที่ ๕ ยุทธศาสตร์ชาติด้านการสร้างการเติบโตบนคุณภาพชีวิตที่เป็นมิตรต่อสิ่งแวดล้อม
- ข. แผนพัฒนาเศรษฐกิจและสังคมแห่งชาติ ฉบับที่ ๑๓ หมายความว่า ๑๑ ไทยสามารถลดความเสี่ยงและผลกระทบจากภัยธรรมชาติและการเปลี่ยนแปลงสภาพภูมิอากาศ
- ค. Sustainable Development Goals : SDGs เป้าหมายที่ ๑๕ ปกป้อง พื้นฟู และสนับสนุนการใช้ระบบนิเวศบนบกอย่างยั่งยืน จัดการป่าไม้อย่างยั่งยืน ต่อสู้การกลายสภาพเป็นทะเลทราย หยุดการเสื่อมโทรมของที่ดินและฟื้นสภาพกลับมาใหม่ และหยุดการสูญเสียความหลากหลายทางชีวภาพ
- ง. ยุทธศาสตร์จังหวัดชลบุรี ยุทธศาสตร์ที่ ๖ บริหารจัดการทรัพยากรธรรมชาติและสิ่งแวดล้อมให้เกิดความสมดุลและมีส่วนร่วมอย่างยั่งยืน
- จ. ยุทธศาสตร์การพัฒนาขององค์กรปกครองส่วนท้องถิ่นในเขตจังหวัดชลบุรี พัฒนาอนุรักษ์/ฟื้นฟูทรัพยากรธรรมชาติให้คงความอุดมสมบูรณ์
๑. ยุทธศาสตร์ขององค์กรปกครองส่วนท้องถิ่น ยุทธศาสตร์ที่ ๖ การพัฒนาด้านอนุรักษ์ฟื้นฟูทรัพยากรธรรมชาติสิ่งแวดล้อมและพลังงานอย่างยั่งยืน
 - ๑.๑ กลยุทธ์ พัฒนาระบบบริหารจัดการทรัพยากรธรรมชาติและสิ่งแวดล้อม

๑.๑. แผนงานการเกษตร

ที่	โครงการ/กิจกรรม	วัตถุประสงค์	เป้าหมาย (ผลผลิตโครงการ)	งบประมาณ					ตัวชี้วัด (KPI)	ผลที่คาดว่าจะได้รับ	หน่วยงานที่ รับผิดชอบหลัก
				๒๕๖๖ (บาท)	๒๕๖๗ (บาท)	๒๕๖๘ (บาท)	๒๕๖๙ (บาท)	๒๕๗๐ (บาท)			
๓	โครงการอนุรักษ์พันธุกรรมพืชอันเนื่องมาจากพระราชดำริสมเด็จพระเทพรัตนราชสุดาฯ สยามบรมราชกุมารี (อพ.สธ.)	เพื่อสนองแนวพระราชดำริและสืบสานพระราชปณิธานสมเด็จพระเทพรัตนราชสุดาฯ สยามบรมราชกุมารี	คณะผู้บริหาร, สมาชิกสภา อบต., ผู้นำท้องที่, พนักงานส่วนตำบล, ลูกจ้างประจำ, พนักงานจ้าง อบต.บ่อทอง, และประชาชนในเขต อบต.บ่อทอง	-	-	-	๖๐,๐๐๐	๖๐,๐๐๐	เพิ่มพื้นที่สีเขียวและพื้นที่ป่าเสื่อมโทรมให้มีความอุดมสมบูรณ์	ทำให้ตระหนักถึงความสำคัญของพันธุกรรมพืชต่างๆ ที่มีอยู่ในประเทศไทย	สำนักปลัด
๔	โครงการปฎิวัติสุขภาพ (เพื่อกำจัดแมลงศัตรูพืช)	๑. เพื่อให้เกษตรกรมีความรู้และประโยชน์จากการทำปฎิวัติสุขภาพ สามารถปฏิบัติและถ่ายทอดสู่ชุมชนได้แบบยั่งยืน ๒. เพื่อส่งเสริมให้ชุมชนใช้ปฎิวัติสุขภาพแทนการใช้ปุ๋ยเคมี และลดอัตราการใช้ปุ๋ยเคมี และสารเคมีในการป้องกันกำจัดโรคและแมลงศัตรูพืช ๓. เพื่อลดต้นทุนในการผลิตให้กับอาชีพเกษตรกร	เกษตรกรในพื้นที่ตำบลบ่อทอง หมู่ที่ ๑ - ๙	-	-	-	๓๐,๐๐๐	๓๐,๐๐๐	จำนวนเกษตรกรเข้ารับการอบรมความรู้ความเข้าใจในการทำปฎิวัติสุขภาพ	๑. เพื่อให้เกษตรกรมีความรู้และประโยชน์จากการทำปฎิวัติสุขภาพ สามารถปฏิบัติและถ่ายทอดสู่ชุมชนได้แบบยั่งยืน ๒. เพื่อส่งเสริมให้ชุมชนใช้ปฎิวัติสุขภาพแทนการใช้ปุ๋ยเคมี และลดอัตราการใช้ปุ๋ยเคมี และสารเคมีในการป้องกันกำจัดโรคและแมลงศัตรูพืช ๓. เพื่อลดต้นทุนในการผลิตให้กับอาชีพเกษตรกร	สำนักปลัด

รายละเอียดโครงการพัฒนา
แผนพัฒนาท้องถิ่น (พ.ศ. ๒๕๖๖ - ๒๕๗๐)
ทบทวน ครั้งที่ ๑/๒๕๖๘
องค์การบริหารส่วนตำบลบ่อทอง

- ก. ยุทธศาสตร์ชาติ ๒๐ ปี ยุทธศาสตร์ที่ ๕ ยุทธศาสตร์ชาติด้านการสร้างการเติบโตบนคุณภาพชีวิตที่เป็นมิตรต่อสิ่งแวดล้อม
- ข. แผนพัฒนาเศรษฐกิจและสังคมแห่งชาติ ฉบับที่ ๑๓ หมายเหตุที่ ๑๑ ไทยสามารถลดความเสี่ยงและผลกระทบจากภัยธรรมชาติและการเปลี่ยนแปลงสภาพภูมิอากาศ
- ค. Sustainable Development Goals : SDGs เป้าหมายที่ ๑๕ ปกป้อง พืชพันธุ์ และสนับสนุนการใช้ระบบนิเวศบนบกอย่างยั่งยืน จัดการป่าไม้อย่างยั่งยืน ต่อสู้การกลายสภาพเป็นทะเลทราย หยุดการเสื่อมโทรมของที่ดินและฟื้นสภาพกลับมาใหม่ และหยุดการสูญเสียความหลากหลายทางชีวภาพ
- ง. ยุทธศาสตร์จังหวัดชลบุรี ยุทธศาสตร์ที่ ๖ บริหารจัดการทรัพยากรธรรมชาติและสิ่งแวดล้อมให้เกิดความสมดุลและมีส่วนร่วมอย่างยั่งยืน
- จ. ยุทธศาสตร์การพัฒนาขององค์กรปกครองส่วนท้องถิ่นในเขตจังหวัดชลบุรี พัฒนานุรักษ์/ฟื้นฟูทรัพยากรธรรมชาติให้คงความอุดมสมบูรณ์
๑. ยุทธศาสตร์ขององค์กรปกครองส่วนท้องถิ่น ยุทธศาสตร์ที่ ๖ การพัฒนาด้านอนุรักษ์ฟื้นฟูทรัพยากรธรรมชาติสิ่งแวดล้อมและพลังงานอย่างยั่งยืน
- ๑.๑ กลยุทธ์ พัฒนาระบบบริหารจัดการทรัพยากรธรรมชาติและสิ่งแวดล้อม

๑๑. แผนงานการเกษตร

ที่	โครงการ/ กิจกรรม	วัตถุประสงค์	เป้าหมาย (ผลผลิตโครงการ)	งบประมาณ					ตัวชี้วัด (KPI)	ผลที่คาดว่าจะได้รับ	หน่วยงานที่ รับผิดชอบ หลัก
				๒๕๖๖ (บาท)	๒๕๖๗ (บาท)	๒๕๖๘ (บาท)	๒๕๖๙ (บาท)	๒๕๗๐ (บาท)			
๕	โครงการป้องกัน กำจัดโรคพืชและ ศัตรูพืช	๑. เพื่อให้เกษตรกรได้รับความรู้ในการป้องกันกำจัดโรคพืชและศัตรูพืชที่ถูกต้อง ๒. เพื่อให้เกษตรกรสามารถจัดการป้องกันกำจัดโรคพืชและศัตรูพืช และสามารถนำไปปฏิบัติได้อย่างถูกต้องและมีประสิทธิภาพ	เกษตรกรในพื้นที่ตำบลบ่อทอง หมู่ที่ ๑ - ๙	-	-	-	๓๐,๐๐๐	๓๐,๐๐๐	จำนวน ประชาชน เข้าร่วม โครงการ	๑. เพื่อให้เกษตรกรได้รับความรู้ในการป้องกันกำจัดโรคพืชและศัตรูพืชที่ถูกต้อง ๒. เพื่อให้เกษตรกรสามารถจัดการป้องกันกำจัดโรคพืชและศัตรูพืช และสามารถนำไปปฏิบัติได้อย่างถูกต้องและมีประสิทธิภาพ	สำนักปลัด

บัญชีครุภัณฑ์
แผนพัฒนาท้องถิ่น (พ.ศ. ๒๕๖๖ - ๒๕๗๐)
ทบทวน ครั้งที่ ๑/๒๕๖๘
องค์การบริหารส่วนตำบลบ่อทองข

ที่	แผนงาน	หมวด	ประเภท	เป้าหมาย (ผลผลิตของครุภัณฑ์)	งบประมาณ					หน่วยงานที่ รับผิดชอบหลัก
					๒๕๖๖ (บาท)	๒๕๖๗ (บาท)	๒๕๖๘ (บาท)	๒๕๖๙ (บาท)	๒๕๗๐ (บาท)	
๑	บริหารงานทั่วไป	ค่าครุภัณฑ์	ครุภัณฑ์ สำนักงาน	โทรศัพท์เคลื่อนที่ (มือถือสมาร์ทโฟน) จำนวน ๑ เครื่อง	-	-	-	๑๕,๐๐๐	๑๕,๐๐๐	สำนักปลัด
๒	แผนงานการรักษา ความสงบภายใน	ค่าครุภัณฑ์	ครุภัณฑ์ไฟฟ้า และวิทยุ	วิทยุสื่อสาร จำนวน ๑๕ เครื่อง	-	-	-	๒๐๐,๐๐๐	๒๐๐,๐๐๐	สำนักปลัด
๓	แผนงานการรักษา ความสงบภายใน	ค่าครุภัณฑ์	ครุภัณฑ์ การเกษตร	เลื่อยโซยนต์ ขนาดไม่น้อยกว่า ๒๕ นิ้ว จำนวน ๑ เครื่อง	-	-	-	๕๐,๐๐๐	๕๐,๐๐๐	สำนักปลัด
๔	อุตสาหกรรมและ การโยธา	ค่าครุภัณฑ์	ครุภัณฑ์ไฟฟ้า และวิทยุ	โครงการติดตั้งระบบผลิตไฟฟ้าจาก พลังงานแสงอาทิตย์ (Solar cell / Solar Rooftop) บนหลังคาอาคาร สำนักงาน ขององค์การบริหารส่วน ตำบลบ่อทอง ขนาด ๓ เฟส ๒๐ กิโลวัตต์	-	-	-	-	๖๒๔,๐๐๐	สำนักปลัด
๕	อุตสาหกรรมและ การโยธา	ค่าครุภัณฑ์	ครุภัณฑ์ไฟฟ้า และวิทยุ	โครงการติดตั้งระบบผลิตไฟฟ้าจาก พลังงานแสงอาทิตย์ (Solar cell / Solar Rooftop) บนหลังคาอาคาร ศูนย์พัฒนาเด็กเล็กโรงเรียนบ้าน หนองใหญ่ฯ ขนาด ๓ เฟส ๑๕ กิโลวัตต์	-	-	-	-	๕๓๒,๐๐๐	สำนักปลัด

บัญชีครุภัณฑ์

แผนพัฒนาท้องถิ่น (พ.ศ. ๒๕๖๖ - ๒๕๗๐)

ทบทวน ครั้งที่ ๑/๒๕๖๘

องค์การบริหารส่วนตำบลบ่อทอง

แบบ ผ.๐๓

ที่	แผนงาน	หมวด	ประเภท	เป้าหมาย (ผลผลิตของครุภัณฑ์)	งบประมาณ					หน่วยงานที่ รับผิดชอบหลัก
					๒๕๖๖ (บาท)	๒๕๖๗ (บาท)	๒๕๖๘ (บาท)	๒๕๖๙ (บาท)	๒๕๗๐ (บาท)	
๖	บริหารงานทั่วไป	ค่าครุภัณฑ์	ครุภัณฑ์สำนักงาน	พัดลมโคจร ขนาด ๑๘ นิ้ว จำนวน ๔ ตัว	-	-	-	๗,๒๐๐	-	สำนักปลัด
๗	บริหารงานทั่วไป	ค่าครุภัณฑ์	ครุภัณฑ์โฆษณา และเผยแพร่	เครื่องมัลติมีเดียโปรเจคเตอร์ ระดับ XGA จำนวน ๑ เครื่อง	-	-	-	๔๘,๖๐๐	-	สำนักปลัด
๘	บริหารงานทั่วไป	ค่าครุภัณฑ์	ครุภัณฑ์โฆษณา และเผยแพร่	จอร์รับภาพ ชนิดมอเตอร์ไฟฟ้า จำนวน ๑ จอ	-	-	-	๔๕,๐๐๐	-	สำนักปลัด
๙	บริหารงานทั่วไป	ค่าครุภัณฑ์	ครุภัณฑ์ คอมพิวเตอร์หรือ อิเล็กทรอนิกส์	เครื่องคอมพิวเตอร์ All In One สำหรับงานประมวลผล จำนวน ๔ เครื่อง	-	-	-	๙๖,๐๐๐	-	สำนักปลัด
๑๐	บริหารงานทั่วไป	ค่าครุภัณฑ์	ครุภัณฑ์ คอมพิวเตอร์หรือ อิเล็กทรอนิกส์	เครื่องคอมพิวเตอร์ สำหรับงาน ประมวลผล แบบที่ ๒* (จอแสดง ภาพขนาดไม่น้อยกว่า ๑๙ นิ้ว) จำนวน ๑ เครื่อง	-	-	-	๓๒,๐๐๐	-	สำนักปลัด
๑๑	บริหารงานทั่วไป	ค่าครุภัณฑ์	ครุภัณฑ์ คอมพิวเตอร์หรือ อิเล็กทรอนิกส์	สำรองไฟฟ้า ขนาด ๑ kVA จำนวน ๔ เครื่อง	-	-	-	๒๒,๘๐๐	-	สำนักปลัด

บัญชีครุภัณฑ์
แผนพัฒนาท้องถิ่น (พ.ศ. ๒๕๖๖ - ๒๕๗๐)

แบบ ผ.๐๓

ทบทวน ครั้งที่ ๑/๒๕๖๘
องค์การบริหารส่วนตำบลบ่อทอง

ที่	แผนงาน	หมวด	ประเภท	เป้าหมาย (ผลผลิตของครุภัณฑ์)	งบประมาณ					หน่วยงานที่ รับผิดชอบหลัก
					๒๕๖๖ (บาท)	๒๕๖๗ (บาท)	๒๕๖๘ (บาท)	๒๕๖๙ (บาท)	๒๕๗๐ (บาท)	
๑๒	บริหารงานทั่วไป	ค่าครุภัณฑ์	ครุภัณฑ์สำนักงาน	ตู้เหล็ก ๒ บาน จำนวน ๙ ตู้	-	-	๖๐,๐๐๐	-	-	สำนักปลัด
๑๓	บริหารงานทั่วไป	ค่าครุภัณฑ์	ครุภัณฑ์สำนักงาน	ถังน้ำแบบไฟเบอร์กลาส ขนาดความจุ ๒,๐๐๐ ลิตร จำนวน ๒ ใบ	-	-	๑๗,๘๐๐	๑๗,๘๐๐	๑๗,๘๐๐	สำนักปลัด
๑๔	บริหารงานทั่วไป	ค่าครุภัณฑ์	ครุภัณฑ์สำนักงาน	ตู้เหล็กแบบ ๔ ลีนชัก จำนวน ๒ ตู้	-	-	๑๔,๔๐๐	-	-	สำนักปลัด
๑๕	บริหารงานทั่วไป	ค่าครุภัณฑ์	ครุภัณฑ์ คอมพิวเตอร์หรือ อิเล็กทรอนิกส์	เครื่องคอมพิวเตอร์ สำหรับงาน ประมวลผล แบบที่ ๒* (จอแสดงภาพ ขนาดไม่น้อยกว่า ๑๙ นิ้ว) จำนวน ๑ เครื่อง	-	-	๓๒,๐๐๐	-	-	กองคลัง
๑๖	บริหารงานทั่วไป	ค่าครุภัณฑ์	ครุภัณฑ์ คอมพิวเตอร์หรือ อิเล็กทรอนิกส์	เครื่องสำรองไฟฟ้า ขนาด ๑ kVA จำนวน ๑ เครื่อง	-	-	๕,๗๐๐	-	-	กองคลัง
๑๗	เคหะและชุมชน	ค่าครุภัณฑ์	ครุภัณฑ์ไฟฟ้าและ วิทยุ	ติดตั้งเสาไฟฟ้าพลังงานแสงอาทิตย์ สายสุมาคม - ทับสูง หมู่ที่ ๖ จำนวน ๑๐ ชุด	-	-	-	๑๐๐,๐๐๐	๑๐๐,๐๐๐	กองช่าง
๑๘	เคหะและชุมชน	ค่าครุภัณฑ์	ครุภัณฑ์ไฟฟ้าและ วิทยุ	ติดตั้งเสาไฟฟ้าพลังงานแสงอาทิตย์ สายบุญญาวาส ๑ หมู่ที่ ๘ จำนวน ๒๑ ชุด	-	-	-	๒๑๐,๐๐๐	๒๑๐,๐๐๐	กองช่าง

บัญชีครุภัณฑ์

แบบ ผ.๐๓

แผนพัฒนาท้องถิ่น (พ.ศ. ๒๕๖๖ - ๒๕๗๐)

ทบทวน ครั้งที่ ๑/๒๕๖๘

องค์การบริหารส่วนตำบลบ่อทอง

ที่	แผนงาน	หมวด	ประเภท	เป้าหมาย (ผลผลิตของครุภัณฑ์)	งบประมาณ					หน่วยงานที่ รับผิดชอบหลัก
					๒๕๖๖ (บาท)	๒๕๖๗ (บาท)	๒๕๖๘ (บาท)	๒๕๖๙ (บาท)	๒๕๗๐ (บาท)	
๑๙	เคหะและชุมชน	ค่าครุภัณฑ์	ครุภัณฑ์ไฟฟ้า และวิทยุ	เครื่องปรับแรงดันไฟฟ้าอัตโนมัติ จำนวน ๒ เครื่อง	-	-	-	๑๕,๐๐๐	๑๕,๐๐๐	กองช่าง
๒๐	อุตสาหกรรมและ การโยธา	ค่าครุภัณฑ์	ครุภัณฑ์ การเกษตร	เครื่องสูบน้ำซับเมสซิเบิล พร้อม อุปกรณ์	-	-	-	๑๕๐,๐๐๐	๑๕๐,๐๐๐	กองช่าง
๒๑	อุตสาหกรรมและ การโยธา	ค่าครุภัณฑ์	ครุภัณฑ์ คอมพิวเตอร์	เครื่องสำรองไฟฟ้า ขนาด ๘๐๐ VA จำนวน ๕ เครื่อง	-	-	-	๑๒,๕๐๐	๑๒,๕๐๐	กองช่าง
๒๒	อุตสาหกรรมและ การโยธา	ค่าครุภัณฑ์	ครุภัณฑ์ไฟฟ้า และวิทยุ	ติดตั้งระบบโซล่าเซลล์ประปาหมู่บ้าน หมู่ที่ ๑ ตำบลบ่อทอง จำนวน ๑ แห่ง	-	-	๓๑๒,๐๐๐	-	-	กองช่าง
๒๓	อุตสาหกรรมและ การโยธา	ค่าครุภัณฑ์	ครุภัณฑ์ไฟฟ้า และวิทยุ	ติดตั้งระบบโซล่าเซลล์ประปาหมู่บ้าน หมู่ที่ ๒ ตำบลบ่อทอง จำนวน ๑ แห่ง	-	-	-	-	๓๑๘,๐๐๐	กองช่าง
๒๔	อุตสาหกรรมและ การโยธา	ค่าครุภัณฑ์	ครุภัณฑ์ไฟฟ้า และวิทยุ	ติดตั้งระบบโซล่าเซลล์ประปาหมู่บ้าน หมู่ที่ ๓ ตำบลบ่อทอง จำนวน ๑ แห่ง	-	-	-	-	๑๖๙,๐๐๐	กองช่าง
๒๕	อุตสาหกรรมและ การโยธา	ค่าครุภัณฑ์	ครุภัณฑ์ไฟฟ้า และวิทยุ	ติดตั้งระบบโซล่าเซลล์ประปาหมู่บ้าน หมู่ที่ ๔ ตำบลบ่อทอง จำนวน ๑ แห่ง	-	-	-	-	๓๑๘,๐๐๐	กองช่าง
๒๖	อุตสาหกรรมและ การโยธา	ค่าครุภัณฑ์	ครุภัณฑ์ไฟฟ้า และวิทยุ	ติดตั้งระบบโซล่าเซลล์ประปาหมู่บ้าน หมู่ที่ ๕ ตำบลบ่อทอง จำนวน ๑ แห่ง	-	-	-	-	๓๑๘,๐๐๐	กองช่าง

บัญชีครุภัณฑ์

แบบ ผ.๐๓

แผนพัฒนาท้องถิ่น (พ.ศ. ๒๕๖๖ - ๒๕๗๐)

ทบทวน ครั้งที่ ๑/๒๕๖๘

องค์การบริหารส่วนตำบลบ่อทอง

ที่	แผนงาน	หมวด	ประเภท	เป้าหมาย (ผลผลิตของครุภัณฑ์)	งบประมาณ					หน่วยงานที่ รับผิดชอบหลัก
					๒๕๖๖ (บาท)	๒๕๖๗ (บาท)	๒๕๖๘ (บาท)	๒๕๖๙ (บาท)	๒๕๗๐ (บาท)	
๒๗	อุตสาหกรรมและ การโยธา	ค่าครุภัณฑ์	ครุภัณฑ์ไฟฟ้า และวิทยุ	ติดตั้งระบบโซล่าเซลล์ประปาหมู่บ้าน หมู่ที่ ๖ ตำบลบ่อทอง จำนวน ๑ แห่ง	-	-	-	-	๑๖๙,๐๐๐	กองช่าง
๒๘	อุตสาหกรรมและ การโยธา	ค่าครุภัณฑ์	ครุภัณฑ์ไฟฟ้า และวิทยุ	ติดตั้งระบบโซล่าเซลล์ประปาหมู่บ้าน สายน้ำซับ ซอย ๒/๑ (บ้านนายอุทัย) หมู่ที่ ๗ ตำบลบ่อทอง จำนวน ๑ แห่ง	-	-	-	-	๑๖๙,๐๐๐	กองช่าง
๒๙	อุตสาหกรรม และการโยธา	ค่าครุภัณฑ์	ครุภัณฑ์ไฟฟ้า และวิทยุ	ติดตั้งระบบโซล่าเซลล์ประปาหมู่บ้าน หมู่ที่ ๗ ตำบลบ่อทอง (บ้านนายสันติ) จำนวน ๑ แห่ง	-	-	-	-	๑๖๙,๐๐๐	กองช่าง
๓๐	อุตสาหกรรมและ การโยธา	ค่าครุภัณฑ์	ครุภัณฑ์ไฟฟ้า และวิทยุ	ติดตั้งระบบโซล่าเซลล์ประปาหมู่บ้าน หมู่ที่ ๘ ตำบลบ่อทอง (หมู่บ้าน คทช.) จำนวน ๑ แห่ง	-	-	-	-	๓๑๘,๐๐๐	กองช่าง
๓๑	อุตสาหกรรมและ การโยธา	ค่าครุภัณฑ์	ครุภัณฑ์ไฟฟ้า และวิทยุ	ติดตั้งระบบโซล่าเซลล์ประปาหมู่บ้าน หมู่ที่ ๘ ตำบลบ่อทอง จำนวน ๑ แห่ง	-	-	-	-	๓๑๘,๐๐๐	กองช่าง
๓๒	อุตสาหกรรมและ การโยธา	ค่าครุภัณฑ์	ครุภัณฑ์ไฟฟ้า และวิทยุ	ติดตั้งระบบโซล่าเซลล์ประปาหมู่บ้าน หมู่ที่ ๙ ตำบลบ่อทอง จำนวน ๑ แห่ง	-	-	-	-	๑๖๙,๐๐๐	กองช่าง
๓๓	อุตสาหกรรมและ การโยธา	ค่าครุภัณฑ์	ครุภัณฑ์งาน บ้านงานครัว	ระบบกรองน้ำเพื่อผลิตประปา หมู่ที่ ๔ ตำบลบ่อทอง ขนาด ๑๕ ลบ.ม. จำนวน ๑ เครื่อง	-	-	-	๔,๔๐๐,๐๐๐	-	กองช่าง

บัญชีครุภัณฑ์
แผนพัฒนาท้องถิ่น (พ.ศ. ๒๕๖๖ - ๒๕๗๐)
ทบทวน ครั้งที่ ๑/๒๕๖๘
องค์การบริหารส่วนตำบลบ่อทอง

ที่	แผนงาน	หมวด	ประเภท	เป้าหมาย (ผลผลิตของครุภัณฑ์)	งบประมาณ					หน่วยงานที่ รับผิดชอบหลัก
					๒๕๖๖ (บาท)	๒๕๖๗ (บาท)	๒๕๖๘ (บาท)	๒๕๖๙ (บาท)	๒๕๗๐ (บาท)	
๓๔	อุตสาหกรรมและ การโยธา	ค่าครุภัณฑ์	ครุภัณฑ์งาน บ้านงานครัว	ระบบกรองน้ำเพื่อผลิตประปา หมู่ที่ ๕ ตำบลบ่อทอง ขนาด ๑๕ ลบ.ม. จำนวน ๑ เครื่อง	-	-	-	๔,๔๐๐,๐๐๐	-	กองช่าง
๓๕	อุตสาหกรรมและ การโยธา	ค่าครุภัณฑ์	ครุภัณฑ์งาน บ้านงานครัว	ติดตั้งตู้น้ำดื่มสะอาด ขนาดกลาง หมู่ที่ ๑ ตำบลบ่อทอง จำนวน ๑ เครื่อง	-	-	-	๒๐๐,๐๐๐	-	กองช่าง
๓๖	อุตสาหกรรมและ การโยธา	ค่าครุภัณฑ์	ครุภัณฑ์งาน บ้านงานครัว	ติดตั้งตู้น้ำดื่มสะอาด ขนาดกลาง หมู่ที่ ๒ ตำบลบ่อทอง จำนวน ๑ เครื่อง	-	-	-	๒๐๐,๐๐๐	-	กองช่าง
๓๗	อุตสาหกรรมและ การโยธา	ค่าครุภัณฑ์	ครุภัณฑ์งาน บ้านงานครัว	ติดตั้งตู้น้ำดื่มสะอาด ขนาดกลาง หมู่ที่ ๓ ตำบลบ่อทอง จำนวน ๑ เครื่อง	-	-	-	๒๐๐,๐๐๐	-	กองช่าง
๓๘	อุตสาหกรรมและ การโยธา	ค่าครุภัณฑ์	ครุภัณฑ์งาน บ้านงานครัว	ติดตั้งตู้น้ำดื่มสะอาด ขนาดกลาง หมู่ที่ ๔ ตำบลบ่อทอง จำนวน ๑ เครื่อง	-	-	-	๒๐๐,๐๐๐	-	กองช่าง
๓๙	อุตสาหกรรมและ การโยธา	ค่าครุภัณฑ์	ครุภัณฑ์งาน บ้านงานครัว	ติดตั้งตู้น้ำดื่มสะอาด ขนาดกลาง หมู่ที่ ๕ ตำบลบ่อทอง จำนวน ๑ เครื่อง	-	-	-	๒๐๐,๐๐๐	-	กองช่าง
๔๐	อุตสาหกรรมและ การโยธา	ค่าครุภัณฑ์	ครุภัณฑ์งาน บ้านงานครัว	ติดตั้งตู้น้ำดื่มสะอาด ขนาดกลาง หมู่ที่ ๖ ตำบลบ่อทอง จำนวน ๑ เครื่อง	-	-	-	๒๐๐,๐๐๐	-	กองช่าง

บัญชีครุภัณฑ์
แผนพัฒนาท้องถิ่น (พ.ศ. ๒๕๖๖ - ๒๕๗๐)
ทบทวน ครั้งที่ ๑/๒๕๖๘
องค์การบริหารส่วนตำบลบ่อทอง

ที่	แผนงาน	หมวด	ประเภท	เป้าหมาย (ผลผลิตของครุภัณฑ์)	งบประมาณ					หน่วยงานที่ รับผิดชอบหลัก
					๒๕๖๖ (บาท)	๒๕๖๗ (บาท)	๒๕๖๘ (บาท)	๒๕๖๙ (บาท)	๒๕๗๐ (บาท)	
๔๑	อุตสาหกรรมและ การโยธา	ค่าครุภัณฑ์	ครุภัณฑ์งานบ้าน งานครัว	ติดตั้งตู้น้ำดื่มสะอาด ขนาดกลาง หมู่ที่ ๗ ตำบลบ่อทอง จำนวน ๑ เครื่อง	-	-	-	๒๐๐,๐๐๐	-	กองช่าง
๔๒	อุตสาหกรรมและ การโยธา	ค่าครุภัณฑ์	ครุภัณฑ์งานบ้าน งานครัว	ติดตั้งตู้น้ำดื่มสะอาด ขนาดกลาง หมู่ที่ ๘ ตำบลบ่อทอง จำนวน ๑ เครื่อง	-	-	-	๒๐๐,๐๐๐	-	กองช่าง
๔๓	อุตสาหกรรมและ การโยธา	ค่าครุภัณฑ์	ครุภัณฑ์งานบ้าน งานครัว	ติดตั้งตู้น้ำดื่มสะอาด ขนาดกลาง หมู่ที่ ๙ ตำบลบ่อทอง จำนวน ๑ เครื่อง	-	-	-	๒๐๐,๐๐๐	-	กองช่าง
๔๔	อุตสาหกรรมและ การโยธา	ค่าครุภัณฑ์	ครุภัณฑ์ คอมพิวเตอร์หรือ อิเล็กทรอนิกส์	เครื่องสำรองไฟฟ้า ขนาด ๑ kVA จำนวน ๕ เครื่อง	-	-	-	๒๘,๕๐๐	-	กองช่าง
๔๕	อุตสาหกรรมและ การโยธา	ค่าครุภัณฑ์	ครุภัณฑ์ คอมพิวเตอร์หรือ อิเล็กทรอนิกส์	จอแสดงภาพ ขนาดไม่น้อยกว่า ๑๙ นิ้ว จำนวน ๕ เครื่อง	-	-	-	๑๖,๕๐๐	-	กองช่าง

บัญชีครุภัณฑ์

แผนพัฒนาท้องถิ่น (พ.ศ. ๒๕๖๖ - ๒๕๗๐)

ทบทวน ครั้งที่ ๑/๒๕๖๘

องค์การบริหารส่วนตำบลปอทอง

ที่	แผนงาน	หมวด	ประเภท	เป้าหมาย (ผลผลิตของครุภัณฑ์)	งบประมาณ					หน่วยงานที่ รับผิดชอบหลัก
					๒๕๖๖ (บาท)	๒๕๖๗ (บาท)	๒๕๖๘ (บาท)	๒๕๖๙ (บาท)	๒๕๗๐ (บาท)	
๔๖	อุตสาหกรรมและ การโยธา	ค่าครุภัณฑ์	ครุภัณฑ์ คอมพิวเตอร์หรือ อิเล็กทรอนิกส์	กล้องโทรทัศน์วงจรปิดชนิดเครือข่าย แบบมุมมองคงที่สำหรับติดตั้ง ภายนอกอาคาร สำหรับใช้ในงาน รักษาความปลอดภัยทั่วไปและงาน อื่นๆ จำนวน ๑๓ ตัว	-	-	-	๒๘๖,๐๐๐	-	กองช่าง
๔๗	อุตสาหกรรมและ การโยธา	ค่าครุภัณฑ์	ครุภัณฑ์ คอมพิวเตอร์หรือ อิเล็กทรอนิกส์	อุปกรณ์กระจายสัญญาณ (L๒ Switch) ขนาด ๑๖ ช่อง จำนวน ๕ ตัว	-	-	-	๑๒,๐๐๐	-	กองช่าง
๔๘	อุตสาหกรรมและ การโยธา	ค่าครุภัณฑ์	ครุภัณฑ์ คอมพิวเตอร์หรือ อิเล็กทรอนิกส์	อุปกรณ์บันทึกภาพผ่านเครือข่าย (Network Video Recorder) แบบ ๘ ช่อง จำนวน ๕ เครื่อง	-	-	-	๑๑๐,๐๐๐	-	กองช่าง
๔๙	อุตสาหกรรมและ การโยธา	ค่าครุภัณฑ์	ครุภัณฑ์ สำนักงาน	ตู้เหล็กสำหรับจัดเก็บอุปกรณ์แบบ ติดผนัง จำนวน ๕ ตู้	-	-	-	๒๙,๕๐๐	-	กองช่าง
๕๐	สาธารณสุข	ค่าครุภัณฑ์	ครุภัณฑ์ ยานพาหนะและ ขนส่ง	รถพยาบาล (รถตู้) ปริมาตรกระบอกล สูบไม่ต่ำกว่า ๒,๔๐๐ ซีซี หรือกำลัง เครื่องยนต์สูงสุดไม่ต่ำกว่า ๙๐ กิโลวัตต์ จำนวน ๑ คัน	-	-	-	๒,๕๐๐,๐๐๐	-	กอง สาธารณสุขฯ

